Eri guztietako langileak ¡Alkartu!

Euzkadi Roja

ORGANO DEL PARTIDO COMUNISTA DE EUZKADI

Nº 68 (EUZKADI ROUGE - Hebdomadaire) PARIS, 20 DE NOVIEMBRE DE 1947

Redaccion y Administracion, 8, Avenue Mathurin-Moreau, Paris (XIXe)

Después de la decisión de la O.N.U.

¡Unión y acción de todos los republicanos!

EN nuestro ultimo editorial decíamos :

« ...el silencio y desinterés de que se rodea al problema espanol en la O. N. U. por ciertos paises, demuestra a todos que de alli no ha de esperarse la solucion que el pueblo desea... »

El debate breve de que fueron precedidas las decisiones viene a recordar a todos los republicanos, a todos los antifranquistas hispanos, la situacion internacional en que se encuadra el problema espanol.

Destaquemos un dato fundamental. Estados Unidos es contrario a toda medida en contra de Franco. En la votacion de la resolucion, se ha abstenido. Pero ha significado inequivocamente su enemiga a que el Consejo de Seguridad tome ninguna iniciativa antifranquista. Y con esta posicion, ha ajercido toda su presion para influir en el animo de otras delegaciones y, particularmente, en las latino-americanas.

El silencio y el desinterés descubren asi claramente su fuente en el imperialismo yanky. En los planes de expansion y de guerra de los belicistas de Wall Street las riquezas materiales y los privilegios estratégicos de Espana constituyen una partida importante que, Franco, se los viene asegurando satisfactoriamente. En consecuencia los magnates del dolar entienden seguir prestando su ayuda al franquismo.

ooooo

ESA realidad del imperialismo ha pretendido dar al problema espanol en la O. N. U. un carpetazo definitivo. Y una vez mas, ahi tenemos que ver los antifranquistas, la razon de que no hayan prosperado las propuestas para que la organizacion mundial se enfrente a la tirania franquista como debiera hacerlo.

De nuevo ha correspondido a las nuevas democracias europeas, y a su cabeza a la gran Union Soviética, defender consecuentemente los intereses de los pueblos de Espana. Ellas son las que han exigido de la O. N. U., eficacia y rapidez. Ellas las que han puesto al desnudo a los verdaderos sostenedores de Franco, a los que obstaculizan y frenan la accion de las Naciones Unidas. Pero su propuesta de accion efectiva e inmediata no ha hallado tras de si, sino sus propios votos.

Seria, empero, equivocado considerar que su actitud de defensa intransigente y llena de consecuencia de los intereses de Espana, no ha tenido por ello ninguna eficacia.

Frente a la decision del imperialismo de mantener a Franco, la determinacion de la U. R. S. S. y de las democracias europeas de limpiar Espana del fascismo, ha sido factor de primerisima magnitud, para que pudiese prosperar la resolucion adoptada. Sin esa firme determinacion, el carpetazo hubiera sido un hecho.

Y teniendo en cuenta esa situacion internacional, esas condiciones en las cuales el problema espanol ha sido tratado, los peli-

(pasa a la pag. 2).

Esto es lo que el franquismo ha hecho con la infancia de los pueblos de Espana. Sin pan, sin casa, sin escuela, enfermos y envueltos en harapos, los ninos, por millares, mendigan por las calles para poder llevar un poco de comida a sus casas.

LOS OBREROS DE « EUZKALDUNA » DECLARAN varias huelgas de brazos caídos

Noticias procedentes del interior informan que los trabajadores de la factoria « Euzkalduna », siguiendo el camino emprendido por los obreros de « La Iberia », han declarado durante las ultimas semanas varias huelgas de brazos caidos en algunas de las secciones de la Empresa, como protesta por la carestia de la vida.

Los delegados de los Sindicatos Verticales han actuado, como era de esperar, en verdaderos esbirros del franquismo. Avisada por éstos y por la Direccion de la Empresa, la policia se presento repetidas veces en las distintas naves donde se declaro la huelga, procediendo a la detencion de quienes consideraron ser los dirigentes de la accion huelguistica.

Las fuerzas represivas han intentado hacer abortar por la violencia la protesta de los obreros de « Euzkalduna ». Después de haber sometido a los detenidos a brutales tratos, varios de ellos han sido posteriormente condenados a tres meses de destierro fuera de Vizcaya.

Pero lejos de amedrentar a los trabajadores, la respuesta de éstos ha sido energica. Uno de los detenidos, obrero sopletero, al presentarse los policias para detenerle, les contesto : « *No trabajo porque éste* (y les senalaba un retrato de Franco) *no me da lo bastante para comer* ».

Con esta energia los obreros de « Euzkalduna » han ido a la lucha en defensa de sus reivindicaciones. La miseria creciente hace imposible la vida de la clase obrera y del pueblo. Con razon los trabajadores de « Euzkalduna » han planteado en el terreno de la lucha la defensa de su subsistencia, de su racionamiento, la lucha contra la subida de precios.

La repeticion de las huelgas en el plazo de varios dias, su persistencia, a pesar de la accion represiva, demuestra su decision de triunfar. Por ello la accion huelguistica de « Euzkalduna » debe tener sus repercusiones en otras fabricas, en los pueblos de las margenes de la ria, en los mercados y comercios, en la misma calle, combatiendo la miseria y el hambre originados por el régimen.

Pero la accion de los trabajadores de « Euzkalduna » debe encontrar también todo el apoyo y la ayuda desde la emigracion. De ahi el por qué los comunistas planteamos constantemente la necesidad de mantener siempre una campana de ayuda al interior. La huelga y la represion contra los obreros de « Euzkalduna » demuestran, una vez mas, la necesidad de intensificar por todos los medios la ayuda de los antifranquistas vascos desde la emigracion.

Los obreros hacen sus peticiones al Gobernador

La accion de los obreros de « Euzkalduna » ha ido mas lejos que la huelga de brazos caidos en la fabrica. Una delegacion de obreros, elegida entre los trabajadores, fué a entrevistarse con el Gobernador Civil.

Los obreros hicieron conocer a Riestra la necesidad de que se les proporcionase mas comida, y su decision de proseguir la lucha si no se aceptaban sus peticiones.

El asesino de Mayo, el ladron que se enriquece dirigiendo el estraperio en Vizcaya, amenazo brutalmente a los obreros, diciéndoles que les iba a meter a todos en la carcel si se extendian las huelgas parciales registradas los ultimos dias.

En su indignacion no pudo ocultar su fracaso en la accion represiva de la huelga de Mayo. Lleno de ira dijo a la delegacion de obreros que « *LA ESPINA DEL PRIMERO DE MAYO* (la huelga general de Vizcaya) *la tenia muy clavada* ».

Pero estas amenazas como la presencia de la policia en los talleres, no ha intimidado a los obreros. Aunque no se tienen noticias de los ultimos dias, ignorandose si las acciones parciales continuan, la decision unanime entre los trabajadores de « Euzkalduna », era proseguir la lucha hasta conseguir los objetivos que planteaban en sus reivindicaciones.

Las andanzas de Prieto

¿Cuales son las coincidencias?

A su llegada a Mexico, Prieto ha hecho declaraciones. Ha dicho que en los cambios de impresiones habidos (medios oficiales anglofranceses y Gil Robles) se ha abierto amplio margen a negociaciones posteriores que pueden ser decisivas, y que « *hay mas de coincidencia que de discrepancia* ».

Es conocida la actitud irreductible de los monarquicos y las mismas declaraciones de Gil Robles a su llegada a Portugal : los monarquicos no aceptan la nota tripartita, ni estan dispuestos a poner en plebiscito la cuestion de la monarquia. Todo entendimiento con ellos debe ser sobre la aceptacion de la implantacion de esta.

Entonces nosotros nos preguntamos ¿donde estan las coincidencias, que se asegura son superiores a las discrepancias, y que pueden llegar a arreglos decisivos en negociaciones posteriores?. ¿Es acaso la aceptacion de la premisa monarquica como base, para estudiar la forma de pasar la pildora a los republicanos y al pueblo? ¿Es a esto a lo que se refiere « Euzkadi Socialista » de octubre cuando, dirigiéndose a los nacionalistas vascos, dice que al adherirse a esta politica, han arriado la bandera del separatismo, y que Espana « *les devolvera despues, y con creces, los derechos soberanos que les permitan* (¿y los demas?) *realizar sus mas caros ideales* »? ¡Asi se comprendre que pongan por titulo « Sin antifaz » a semejantes afirmaciones!

A nosotros no nos cabe duda qué esa ha sido siempre la intencion de Prieto. Con testa coronada o sin ella, viene buscando desde hace anos la formula de coincidencia con las fuerzas reaccionarias, para impedir que la liquidacion del franquismo suponga en Espana el restablecimiento y el impulso de una autentico regimen democratico. Para su espiritu reaccionario es suficiente la experiencia de nuestros 32 meses de guerra y de las nuevas democracias populares de Europa.

Por eso llamamos constantemente a esta actitud la maniobra y la politica de Prieto, aunque la haya aceptado la reunion socialista de Toulouse. Porque es el quien la encabeza y la mueve fundamentalmente, consciente de sus verdaderos fines, y ni es ni puede ser una posicion clara y consciente de todos los socialistas que le siguen. Prueba de esto es el malestar existente en las filas socialistas y la actitud de resistencia, incluso de miembros de la maxima responsabilidad organica.

Pero la politica de Prieto no solamente se mueve en las alturas de la

(Pasa a la 3 pagina)

Que Franco aplauda el « Plan Marshall », de acuerdo
Pero ese no puede ser nunca el camino de los demócratas

Se va poniendo en claro que las influencias americanas estan engendrando y estimulando en el republicanismo espanol como en la democracia vasca, corrientes de las cuales, lo menos que se puede decir, es que van abiertamente en contra de los intereses de nuestro pueblo. Recientes son y en la mente de todos estan declaraciones oficiales, hechas por altas personalidades de la Republica y de Euzkadi, en las que se encomia el « Plan Marshall » y se busca en el base para una politica « republicana », « vasca ».

El hecho es alarmante por cuanto que el tan cacareado « Plan Marshall » no es sino un instrumento antidemocratico y de exterminio de la soberania e independancia de los pueblos ; de sujecion de estos a los planes guerreros yankys.

Someter las economias nacionales a la insaciable voracidad de los trusts americanos ; imponer las fuerzas mas reaccionarias de cada pais en los Gobiernos para asegurar sus planes ; impedir todo avance democratico ; utilizarles en la guerra antisoviética y antidemocratica : he ahi las finalidades del « Plan Marshall » en los paises de Europa.

No son estas, afirmaciones que hacemos sin ton ni son Hace unos dias defendiendo en el Congreso americano la rapida aprobacion del « Plan Marshall », decia el diputado americano John Lodge :

> « Hablamos de ayudar a esos paises, pero, en realidad, se trata de protegerlos, como lo hariamos en caso de invasion en tiempos de guerra ».

Y completaba su pensamiento aludiendo a la posibilidad de enviar tropas americanas a Europa « a fin de frenar el expansionismo sovietico ».

por Leandro CARRO

Ya Grecia indica la significacion de tales palabras.

Aprovechandose de las dificultades economicas de los paises europeos, agitando el alhigui de los dolares, Estados Unidos exige su intervencion en la politica interna de las naciones, cierto dicen ellos, para controlar el uso que se hace de los creditos americanos. En realidad para garantizarse la introduccion del capital americano en sus economias y para empujarlos a su politica belica.

La propia prensa inglesa ha manifestado su inquietud. El organo de la City, « Financial Times », decla que el « Plan Marshall » implica

«la necesidad para los paises euro-

(pasa a la pag. 2.)

Dos huelgas de brazos caídos en Manresa

A primeros de Noviembre se han producido otras dos huelgas de brazos caidos en dos fabricas textiles de Manresa. Las mujeres de estas dos factorias han ido a la huelga para reclamar el pago de media hora extraordinaria que vienen trabajando desde el mes de Julio y que la Empresa se negaba sistematicamente a satisfacer.

Estas obreras se han visto obligadas a ir a la huelga para hacer que las Direcciones de las fabricas cumplan el decreto franquista del mes de Julio que establecia la reglamentacion de este pago.

A pesar de las amenazas y de las provocaciones de toda indole que contra ellas se han utilizado, las trabajadoras han llevado adelante la lucha hasta hacer triunfar sus reivindicaciones.

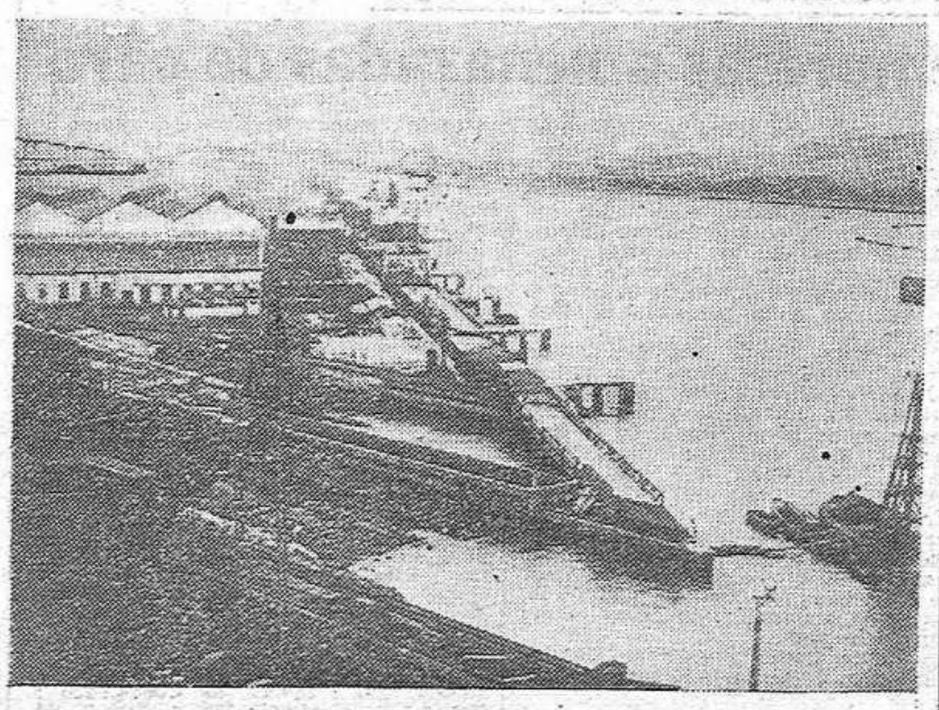

La paralizacion total amenaza a la industria de Euzkadi. Las nuevas restricciones eléctricas arrojaran al paro a millares de obreros. Solo la accion unida de la clase obrera, su negativa a aceptar las expulsiones, su lucha por mejores racionamientos y aumentos de salarios, pueden triunfar sobre la negra miseria con que el franquismo amenaza a toda nuestra clase obrera.

Los guerrilleros de Levante hacen el 7 de Noviembre una conmemoración combativa

Para conmemorar el 7 de Noviembre, los guerrilleros de Levante, que como se sabe han conseguido una gran victoria contra la ofensiva de las fuerzas represivas, han realizado numerosas acciones, reviviendo la combatividad de esta fecha historica.

Voladura de la linea ferrea de Valencia à Tarragona

Al anochecer del día 6, un petardo de gran potencia hizo explosión en la vía ferrea de la línea de Valencia a Tarragona, en el kilometro 180, entre las estaciones de Santa Bárbara y Mianes. En el reconocimiento posterior que realizaron las fuerzas franquistas encontraron otro petardo que no había explotado

La circulación de los trenes estuvo interrumpida durante varias horas.

Mas voladuras y petardos

Al día siguiente, en la noche del 7 al 8 de Noviembre, fué descubierto un poderoso dispositivo explosivo colocado en el kilómetro 153 de la línea ferrea de Valencia a Tarragona, en el puente sobre el río Seco Bardigueras, entre las estaciones de Vinaroz y Alcanar. La circulación de trenes estuvo interrumpida hasta la mañana siguiente.

Otro artefacto que no hizo explosión fué encontrado entre las estaciones de Torreblanca y Alcosebre, en el kilometro 108. Desde la estación de Torreblanca se oyeron en la noche del 7 al 8 cuatro explosiones, lo que originó diversos reconocimientos de la Guardia Civil y numerosas batidas sin resultado.

Vuelan los postes de alta tension

El mismo día cuatro postes de alta tensión eléctrica han sido destruidos por medio de explosivos en el kilómetro 148 de la carretera de Valencia a Molins de Rey, cerca del límite de la provincia de Tarragona.

(c) Ministerio de Cultura 2005

Euzkadi Roja
ORGANO DEL PARTIDO COMUNISTA DE EUZKADI

VIDA del P. de EUZKADI

En la tarea del estudio

Experiencias del ultimo concurso de Euzkadi Roja

En su tiempo dimos un juicio general sobre los resultados del Concurso de interpretacion y utilizacion de los materiales de Euzkadi Roja. Después, hemos venido examinando algunas concepciones erroneas vertidas en los materiales. Hoy queremos enjuiciar el método de estudio de nuestros camaradas, del cual se desprende la debilidad que ofrecen los materiales presentados al Concurso.

Calificabamos éstos, en general, de superficiales, aun en los casos de mejor resultado politico. Al lado de ésto, es claro que existe incomprension en buena medida, desconocimiento de algunas cuestiones, como hemos señalado al examinar algunos errores.

El mayor enemigo del estudio, es la rutina, el examen superficial de la cuestion tratada, el descansar en el conocimiento general que ya se tiene, aunque sea muy viejo, el confiar en la improvisacion. Con este « método », es claro que los resultados son nulos. Los juicios que asi se sacan son mecanicos, generales, superficiales, verdaderos « discos » que se sueltan casi de memoria, y aunque en los casos de mejor preparacion politica de los compañeros parecen correctos, en realidad no lo son, pues no penetran en el fondo de las cuestiones, ni tienen en cuenta las particularidades del momento, del lugar, de los objetivos propuestos en cada caso.

Esta es la forma mas general del estudio politico que se observa : se lee o se pasa por encima de los articulos o materiales que se examinan, y en el mejor de los casos, se toma algunas notas de guion o recordatorio ; rara vez se examinan otros materiales anteriores en relacion con el mismo tema ; muchas veces no se prepara nada para la discusion, pues se confia en el informe que se va a oir o en la memoria y el « conocimiento » de la cuestion que se tiene. Y desde luego, seran raros los casos en que se piensa y se medita ampliamente por cuenta propia, después de la lectura, para penetrar mas profundamente en las cuestiones, para relacionarlas con la experiencia particular, para sacar las conclusiones adecuadas en cada caso.

En breve vamos a abordar el estudio intensivo y metodico en nuestro Partido, bajo planes que se estan elaborando. Estudio colectivo e individual, segun los casos. Es claro que para asegurar su éxito lo primero que deberemos hacer es desterrar completamente de nuestros habitos semejantes métodos.

Lo primero que hay que establecer es el estudio individual, aun para la vida de grupo de estudio o de partido. A las discusiones hay que ir preparado, y no de memoria, sino con amplios guiones, notas y citas de los materiales estudiados. Cuando se lee un material, hay que tomar nota de las ideas centrales que se captan, de las que surgen en la propia mente, incluso copiar parrafos y expresiones en que se ven expuestas con mas claridad y precision las ideas.

Pero no debe detenerse ahi el esfuerzo de estudio. No basta con lograr una primera idea general de la materia estudiada, hay que profundizarla. Examinar materiales donde aquellas mismas cuestiones han sido planteadas, aunque sea en otras circunstancias, bajo otros puntos de vista. Examinar materiales generales, como los informes de nuestra camarada Dolores en los ultimos Plenos, etc., para encuadrar aquellas cuestiones en el conjunto de los problemas. Y después de examinar todos los materiales posibles sobre aquella cuestion, ordenar las notas, establecer los guiones definitivos, meditando seriamente sobre cada uno de los aspectos, para penetrar bien en ellos y aportar desde el punto de vista personal en la argumentacion, en la claridad del planteamiento.

Claro esta que ésto exige esfuerzo, conservacion de nuestra prensa, revista, folletos, libros, sacrificio de tiempo, etc. Pero es la unica forma de estudiar bien y con provecho. Y hoy que esta planteada la tarea del estudio y de la capacitacion como una de las primeras, hay que disponerse a cumplirla con todo entusiasmo, con responsabilidad, haciendo los mayores esfuerzos para obtener los mayores resultados en el mas breve tiempo posible.

CAMPANA DE DIFUSION DE " EUZKADI ROJA "

Va a comprender del nº 69 al 72, ambos inclusive

Va, pues, a comenzar la campaña en el próximo número. Y ningún camarada de nuestro Partido debe quedar sin tomar parte activa en ella, contribuyendo así, no sólo a mejorar la difusión de nuestro semanario, sino también a asegurar una sólida ligazón con todos nuestros compatriotas emigrados.

Empezando por los Comités Departamentales y acabando por el último militante, la campaña debe ser impulsada por un ardiente espíritu de emulación.

Cada Comité, cada militante debe conocer exactamente el número de vascos residentes en su localidad o dentro de su radio de acción y saber quiénes de éstos leen o no actualmente « **Euzkadi Roja** ».

Conociendo estas particularidades— que deben extenderse igualmente a la emigración antifranquista en su conjunto— deben planificar la campaña, dando cabida en éste plan a todas las iniciativas de caracter práctico. Luego el ingenio de cada cual debe buscar los más variados procedimientos en la puesta en practica de los proyectos : conversaciones personales, introducción del periódico en casa de nuestros compatriotas, envio por correo, etc. Les resultados, a no dudar lo, estarán en relación con el sentido político que demos a nuestro esfuerzo, en la medida en que éste vaya acompañado de una explicación política.

Recordamos los objetivos de la campaña ya indicados en el último número : AUMENTAR LA DIFUSION, QUE « EUZKADI ROJA » ALCANCE A TODO VASCO EMIGRADO, CONSEGUIR EL MAYOR NUMERO DE SUSCRIPCIONES.

Los Comités Departamentales deben dirigir y controlar la campaña y ellos deben de asegurar que llegue a la dirección del periódico CADA SEMANA detalles del esfuerzo de todos y cada uno de los grupos y camaradas, las modalidades con que cada uno lo lleva a cabo, las iniciativas, los resultados obtenidos y toda clase de experiencias que durante la campaña se adquieran.

Los grupos y militantes por su lado deben igualmente estar en comunicación semanal con el periódico, al que deben comunicar sus actividades de la campaña.

¡Adelante, pues, todo el Partido en la CAMPANA DE DIFUSION!

Para los tres camaradas que se situen en cabeza de la competición, « EUZKADI ROJA » reserva como premio un ejemplar de « LAS CUESTIONES DEL LENINISMO » de STALIN y dos ejemplares de « TRES ANOS DE LUCHA » de José DIAZ.

La atribución de estos premios será efectuada teniendo en cuenta aquellos camaradas, que, en la particularidad de su radio de acción, mejor hayan llenado todos los objetivos de la campaña.

¡ADELANTE POR UNA MAYOR DIFUSION; ¡NI UN SOLO VASCO SIN LEER « EUZKADI ROJA »!

Que Franco aplauda el Plan Marshall...

(VIENE DE LA PRIMERA PAGINA)

peos de proceder sin demora a reformas economicas »

que « no les permitiran vivir en una dulce euforia »

Y el « Manchester Guardian » afirma que les impondra el

« tomar graves decisiones en lo que concierne a su politica economica interior ».

Y anade que

« Queda por ver en qué medida la Gran Bretana y los otros quince paises interesados estaran dispuestos a enajenar su libertad de accion o a aceptar su limitacion por condiciones que no convendrian a la solucion de sus problemas interiores... »

Se explican estas inquitudes, incluso de los capitalistas ingleses, cuando se conocen las pretensiones que, muy claramente, han sido expuestas por la asociacion nacional de industriales americanos al exigir a Truman — que ha acogido con mucho interes la exigencia — que los paises beneficiarios del Plan Marshall SE COMPROMETAN A NO PROSEGUIR EN LAS NACIONALIZACIONES DE SUS INDUSTRIAS Y A RENUNCIAR A TODO PROYECTO QUE PUEDA ATENTAR A « LA INCIATIVA PRIVADA ». Sabido es que esta « iniciativa privada » es la puerta de penetracion de los capitales yanquis.

Eso es el « Plan Marshall » en general. Y ello explica las falsas acusaciones de totalitarismo y de apetencias de expansion que, tomandose la delantera, lanza el imperialismo yanky contra el pais del socialismo y contra las nuevas democracias que no permiten sus ingerencias y se estan levantando con su propio esfuerzo.

Lo que el Plan Marshall podria aportar a Espana ya lo esta indicacando toda la politica del imperialismo americano en relacion con nuestro pais. Todo el mundo sabe que el es uno de los principales sostenes del franquismo. Ahi esta su reciente actitud en la O.N.U.

Dos son los objetivos fundamentales que en el cuadro de su politica general persigue sistematicamente la reaccion americana en nuestro pais :

a) el aprovechamiento economico de Espana en todos los ordenes ;

b) la utilizacion de las posiciones estrategicas.

Respondiendo a esos sus objetivos y servido por el franquismo, el imperialismo yanky ha acrecentado sus posiciones economicas en Espana, anadiendo a las numerosas industrias que poseia otras nuevas. Por inversion de capitales controla la Sdad. Constructora Naval con sus tres fabricas ; la Cia. de Petroleos que ha pasado a depender de la Standard Oil ; el consorcio de la industria textil algodonera de Cataluna, etc., etc. Tiene a su cargo el reequipamiento y la electrificacion de los ferrocarriles ; la ampliacion de la red telefonica ; el desarrollo de la aviacion y la construccion de nuevos aerodromos, de los que ya estan listos siete ; el mejoramiento de las instalaciones portuarias, la renovacion de la industria minera, etc., etc.

Es decir la sumision politica y economica de Espana es el objetivo que lleva adelante el imperialismo yanky. Y lo lleva de una manera consecuente y no secreta. Ahi esta la explicacion de la politica de ayuda de Norteamerica a Franco.

El ex-embajador de los EE. UU. en Espana, C. J. Hayes en su libro « Mision de tiempo de guerra en Espana », escrito en 1945, indicaba ya esa directriz de la politica yanky en relacion con Espana. Subraya en ese libro de la forma mas energica, que ciertas complacencias y liquidacion de asuntos muy importantes (reserva lugar muy preferente a la concesion americana de los telefonos) logradas de Franco, no habrian podido ser obtenidas, no solo del gobierno republicano espanol, sino del gobierno de la antigua monarquia. Hayes termina el libro con esta conclusion entusiasta : Espana, declara, es

« un puente comodo por donde nuestras fuerzas armadas podran penetrar caso de necesidad en Europa ».

Y concluye que

« Espana y el pueblo espanol... pueden ser muy utiles a los intereses americanos tanto en el presente como en el porvenir ».

Estas son la miras yankys con referencia a Espana. Y no como suposicion, sino demostrado por toda la politica de la reaccion norteamericana en relacion con el franquismo y Franco.

¿Como extranarse, pues, de que Franco aplauda tambien el « Plan Marshall »? Recientemente declaraba al periodista brasileno Chateaubriand :

« El « Plan Marshall » de ayuda a Europa constituye un acto noble de la nacion norteamericana y un sacrificio de los mas eficientes en servicio y en defensa de la paz... ».

Es natural, pues ya sabemos cual es el concepto de la paz que Franco tiene.

¿Pero como explicarse la coincidencia de las voces franquistas y republicanas en el aplauso al « Plan Marshall »?

En ello deben reflexionar los republicanos que se han visto en tal coincidencia y, sobre todo, deben reflexionar todos los obreros y antifranquistas.

Porque el camino del « Plan Marshall », es decir de supeditacion a los planes de explotacion y de guerra americanos, no solo es el de la renuncia futura a las realizaciones democraticas, a la Republica, a la soberania e independencia nacionales, a la libertad de Euzkadi. Es el de la renuncia hoy al mandato de nuestro pueblo, a su unidad, a su lucha, a la politica de la coalicion republicana vasca, al Pacto de Bayona y al programa del Gobierno Autonomo.

Desde luego que nunca en esa politica se ha de coincidir con el pueblo, puesto que es la lucha misma contra sus intereses, contra su progreso, contra la democracia y la Independencia nacional. Esa politica la viene practicando de siempre el franquismo. Por eso nuestro pueblo viene luchando contra la tirania de Falange desde hace once anos.

Y no es ahora, cuando con el artificio del « Plan Marshall » va a dejarse deslizar a las posiciones franquistas.

Hoy mas que nunca, como en Mayo y como durante la guerra, fieles a los principios de la coalicion republicana vasca, lo que se precisa es apretar las filas de nuestra unidad, y luchar con firmeza por nuestra soberania, por la Republica, por la democracia y la libertad de Euzkadi.

Todo eso esta absolutamente renido con el « Plan Marshall » y con los objetivos de dominacion y de guerra del imperialismo yanky, de los que dicho plan es una pieza.

Cartas del TXoKo

MANTHALIN maitea : Ya te habrís visto los nuevos billetes de banco de sinco pesetas que te han sacao los franquistas. Pa lo que valen esos sinco pesetas es pa que te den un esquilada en el pelo y un afaitada nada más, cosa que antes del que mal te llaman guerra sivil te cobraban cuarenta séntimos.

Los sinco pesetas de hoy pa nada te valen. Como errecuerda todo el gente la valor que antes te tenian aquellos duros que te metias en la bolsillo y con los alpargatas nuevos y camisa planchao, planchao te ibas a gastarlos a los sidrerias.

El grasia de esos billetes es que te han pintao en ellos un cabesa con los pelos muy errevueltos y largos largos, y una barba tan grande que pensar hago que llegar le debia haser hasta el chilborra. El gente, que la humor no ha perdido, desir hase que ese reclamo es de los peluqueros, por el presio del esquilada.

Pero mi cuñao Telesh, que afisionao al filosofía y la historia te es, desir hase que el cabesa ese es el erretrato de Sócrates, que llamar le hasían el « Justo » y que, condenao a muerte por sus enemigos debido a sus ideas, beber te hiso un meneno de un tasa que le llamaban el sicuta, mientras te daba un conferensia sobre el inmortalidá de la alma.

Si ese erretrato de Sócrates es, un tomadura del pelo de los franquistas p'al pueblo es, pues con esos billetes que no valen pa nada inflasión eo eso te están hasiendo, aunque p'al pueblo es el desinflasión de los bolsillos y de la estómago. Con esos billetes de Sócrates, condenao a beber el sicuta, el pueblo tamién condenao está a no comer y a no beber, condenao a morir de éso que llamar hasen muerte lenta.

Así te está el gente del pueblo : Muchos afusilados y asasinados por los franquistas y a todo el pueblo matar te hasen de gasusa, y todo eso por los ideas que tenemos y por los robos de los franquistas estraperlistas. Si ese filósofo vivir te haria agora y haseria lo mismo no le pondríamos de mote « Justo », sino gishajo eo chocholo, porque ante los franquistas lo que hase falta no es el resinasión sino el lucha errebelde pa acabar con él y errestableser el democrasia y el Errepública. Y estáte seguro que el pueblo seguir hase ese camino distinto al de ese Sócrates, y pensar hago que si viviera él lo mismo te haría. Agora el pueblo tiene un filosofía más prático que ese sinsorgada del inmortalidá de la alma. Lo que te es inmortal es la derecho a un vida desente, al libertá y al democrasia, la derecho a romper los cadenas del fasismo. Y pa conseguir eso luchar hase todo el gente del pueblo.

Mira, Manthalin, cómo sin querer erresbalar como en un chirristala me hai hecho por estos cuestiones de filosofía. Influensia de mi cuñao Telesh por un parte te es y por el otro de los cavilasiones que me han venido a la molondro al ver esos billetes de sinco pesetas que te valen menos que el champona que me daba mi padre cuando yo eraba mutil-coscorra.

KOLDOBIKA.

UNION Y ACCION...

(*Viene de la pagina 1.*)

gros inminentes que le amenazaban, la decision adoptada constituye un progreso. Ligero, es verdad. Cierto también, que muy distante de lo que son las aspiraciones y los derechos del pueblo espanol. Pero progreso, porque ahi queda, permanente, en el orden del dia del Consejo de Seguridad, como un problema actual, vivo, que hay que resolver.

YA esa solucion — !una vez mas debemos insistir en ello! — hora es ya que los republicanos aportemos todas las facilidades que podemos y debemos aportar.

Si defendiendo los derechos de Espana y de la Republica las fuerzas republicanas hubiesen presentado un frente unido y un Gobierno con toda la autoridad, es claro que el franquismo y sus abogados norteamericanos no hubiesen podido evitar que las medidas fueran mas eficaces.

Pero las maniobras franquistas y de los imperialistas que les sostienen, han podido aprovecharse de la debilidad de nuestra division y particularmente de la obra nefasta del entreguismo prietista.

Las decisiones de la O. N. U. indican una vez mas que la solucion del problema espanol no puede ser ajena a la accion de los propios espanoles.

Las declaraciones del Presidente Sr. Albornoz parecen indicar que ha comprendido esa leccion que, ciertamente, no es nueva.

Tenerla en consideracion sera terminar con las estrecheces y las limitaciones en el propio Gobierno republicano, yendo a la constitucion de un Gobierno lo mas amplio posible, de cuyo espiritu se aparte decididamente todo criterio limitativo o de exclusion. De un Gobierno que defienda la Republica con toda energia contra todos sus enemigos, contra los que, como Prieto, tienen declarada la guerra a sus Instituciones.

Tenerla en consideracion sera también, por lo que a los vascos respecta, terminar con las actitudes equivocas y las situaciones confusas, combatiendo toda corriente de division, de pasividad, de freno, a la lucha. Combatir esas corrientes, que como la que atiza ahora el C. C. Socialista de Euzkadi siguiendo las huellas de Prieto, trata, fomentando vilmente el arma hitleriana del anticomunismo, de propiciar la exclusion de los comunistas de la coalicion democratica vasca.

Reforzar la unidad republicana, para reforzar la lucha de nuestra clase obrera y del pueblo.

Porque en la medida en que nuestra lucha sea vigorosa, sera mas posible la aglutinacion de todas las fuerzas antifranquistas, y mas inevitable a la O. N. U. cumplir sus obligaciones para con nuestro pueblo.

Se agravan las restricciones electricas en Vizcaya

Buen número de empresas amenazadas de paro

La critica situación de penuria no hace sino agravarse de dia en dia en la España franquista. La semana última dábamos unas informaciones que traducían la agudización de la crisis y anunciábamos que esta situación amenazaba con empeorarse rapidamente.

Los hechos vienen a confirmar la amenaza que pesa sobre la clase obrera de Euzkadi. Hasta ahora las restricciones electricas habian obligado a algunas Empresas a no trabajar todos los dias de la semana, y en todas, las jornadas de los obreros habian sufrido modificaciones en los horarios para amoldarse a las necesidades de distribución energética. Ahora es el paro el que amenaza a la industria de Euzkadi.

El viernes último, la Delegación Técnica de Restricciones, escudándose en la « *sequia y en la disminución de agua en los embalses* », ha decidido aumentar las restricciones de energía eléctrica. Y la reducion no ha sido mínima : ALCANZA A UN 40 Y UN 50 % DEL CONSUMO ACTUAL.

En estas condiciones es natural que muchas industrias, que ya venían tropezando con serias dificultades para mantener la producción, van a tener que cerrar sus puertas la mitad de los días de la semana, y no pocas cerrar definitivamente.

La Radio Euzkadi, emisora clandestina, en su comentario del dia 10, decia :

« *Las necesidades del mercado, tanto industrial como agricola, están atendidas en una mínima proporción. A falta de cemento, hay una crisis de construcción. A falta de hierro, la crisis afecta a numerosas fabricas y talleres. Y a falta de carbón se resiente hasta la misma industria del cemento y del hierro. La producción de energía eléctrica está afectada por la deficiencia de la maquinaria, que no puede importarse por la carencia de divisas.* »

Contra esta situación sólo la lucha puede encontrar remedio. Los obreros de « Euzkalduna » lo demuestran. La acción obrera contra los despidos, por mejoras de racionamientos, por mejores salarios, es la única que puede permitir hacer frente a la miseria que el franquismo pretende hacer recaer unicamente sobre el pueblo.

Union de Mujeres Antifascistas Espanolas
organiza una
Gran conferencia literaria
a cargo del distinguido escritor
Corpus Varga
sobre el tema
« Las Mujeres de Cervantes »
en conmemoracion del cuarto centenario del nacimiento de MIGUEL DE CERVANTES.
El sabado, 22 de Noviembre, a las 9 de la noche, en la Sala d'Iena, 10 Avenida de Iena (Métro Iena)
Parte artistica a cargo de la célebre cantante Amparito Peris, acompañada al piano de Roger Machado.
Solicite invitacion gratuita a U.M.E., 110 Rue Richelieu, Paris.

NOTAS DE LA ADMINISTRACION

Giros recibidos durante la semana :
Elicechea, de Orleans, 215 ; Torres, de Boulogne, 300 ; V. Perez, de Mauleon, 750 ; Rizo, de Bayonne, 800 ; Ruiz, de Biarritz, 2.364 ; Herrera, de Perigueux, 500 ; Santibanez, de La Ciotat, 240 ; Echeverria, de Verniolle, 605 ; Bajo, de Cahors, 500 ; Iglesias, de Perpignan, 1.675 ; Salegui, de Saint Puy, 200 ; Aspiazu, de Les Esperon, 250 ; Macias, de Sentein, 250 ; Ibanez, de Maçon, 230 ; Garcia, de Ploermel, 120 ; Elvira, de Montech, 280 ; Santos, de Juzet, 2.840 ; P. Clavér, de Angouleme, 250 ; Berasategui, de Saint Sauver, 730 ; Elicechea, de Orleans, 300 ; Gonzalez, de Pierrefitte, 300 ; Barroso, de Rouze, 1.125 ; Carraux, de Caussade, 215 ; Gozalez, de Gap, 40 ; Garcia, de Astenay, 420 ; Casillas, de Montluçon, 250.

(c) Ministerio de Cultura 2005

Impulsar las luchas reivindicativas,

reforzando la organizacion en los lugares de trabajo

Como recientemente hemos venido insistiendo, la clase obrera y el pueblo vascos, no sólo desean luchar, tienen una gran voluntad de lucha, sino que luchan efectivamente.

Tras los laminadores de « La Iberia », son los trabajadores de « Euzkalduna » los que, valientemente, han pasado a la acción. NO HAY DUDA QUE NUEVAS ACCIONES VAN A SEGUIR A LAS ANTERIORES.

Los obreros no quieren morir de hambre y de miseria. El franquismo en su bancarrota, cada dia provoca más miseria, cada hora agudiza el hambre del pueblo. Y los obreros, luchan. Y los obreros seguirán luchando. Será asi porque los trabajadores no pueden permanecer esperando ; porque saben además que esas sus acciones no sólo atenúan la miseria hoy, sino que quebrantan a todo el régimen, que preparan mayores batallas, que son el camino del triunfo.

Se suceden, pues, protestas, plantes y huelgas por aumentos de jornal, por mejoras en el abastecimiento. « Ajuria », Pasajes, sección de Locomotoras en Altos Hornos, y últimamente, las dos a que arriba aludimos.

Después de Mayo con sus experiencias para el franquismo, estas acciones se desarrollan en condiciones muy dificiles. Pone el franquismo toda la carne en el asador para derrotar cada arremetida de los trabajadores. Ello mismo subraya la importancia politica de este batallar reivindicativo de la clase obrera. Y hay que reconocer que no todas estas acciones terminan con la satisfacción inmediata que los obreros buscan.

Ello tiene sus causas que los trabajadores deben verlas en su propia experiencia y ponerles rápidamente remedio. Si cada una de esas acciones habria sido inmediamente secundada y apoyada desde otras factorias, desde otras localidades, en cada caso se habria arrancado una victoria clara y total. Esa es la experiencia de Mayo ; el franquismo no resiste la extensión, la generalización de la lucha.

Pero la condición para ello es que la organización clandestina se perfeccione. Que los sindicatos clandestinos estén organizados precisamente en los lugares de trabajo, que alli mismo esten coordinados en Comités intersindicales, que constantemente se refuercen en las mismas fábricas con los obreros más combativos. Solo asi la acción en una empresa puede ser extendida con rapidez y agilidad, a otras empresas, a otras localidades en las que los obreros tienen la misma necesidad de ver aumentado su jornal o mejorado su racionamiento. Esto lo comprenden los obreros y sus esfuerzos se orientan a realizarlo. Por eso ha habido los plantes de « La Iberia » y de « Euzkalduna » como antes hubo otros.

Pero en su esfuerzo se ven no sólo abandonados sino entorpecidos por algunos cuya obligación, sin embargo, seria la de dirigirles y ayudarles.

Entorpecen, por ejemplo, los prietistas de « AURRERA » y de « LA LUCHA DE CLASES », cuando aplicando la consigna de Don Inda de no luchar, condenan los plantes y huelgas por reivindicaciones inmediatas, en lugar de orientar hacia su generalización; cuando invocando una disciplina puesta al servicio de la pasividad, tratan de paralizar y estrangular las acciones organizadas en las fábricas ; cuando difaman a los ugetistas organizados en su lugar de trabajo y cuando se revuelven por conseguir que la U.G.T. se reduzca a unos cuantos burócratas sin vinculación alguna con la gran masa de las fábricas.

¿Y es que no coinciden con ellos quienes tambien las condenan tácitamente con el silencio de que rodean las luchas reivindicativas y los problemas de su organización? ¿Quienes parapetados en ese silencio culpable se esfuerzan igualmente por impedir la organización en los lugares de trabajo y la constitución de los Comités intersindicales?

Sólo nuestro Partido y el Comité Provisional de la U.G.T. de Euzkadi en el interior, han defendido la necesidad de la lucha reivindicativa de los obreros; han trabajado por prepararla en las fábricas ; han luchado por rodearlas de la solidaridad de toda la clase obrera y del pueblo antifranquista.

Eso explica en gran parte las dificultades con que los trabajadores tropiezan para hacer más efectiva su lucha en defensa de sus intereses diarios.

Sin embargo, no hay grandes luchas politicas sin la previa preparación de las batallas parciales que mueven a las grandes masas obreras, las organizan y fortalecen. También ésa es enseñanza de Mayo.

Y si las organizaciones sindicales y sus dirigentes debieran tenerlas en cuenta, y ayudar en lugar de entorpecer, también es cierto que debieran recordarla el Consejo Delegado y el propio Gobierno, porque también es obligación suya facilitar esa lucha de los obreros, de la que depende la lucha de todo el pueblo contra el franquismo.

A tal efecto hace ya muchos meses que nuestro Partido propuso la incorporación de los Sindicatos al Consejo Delegado y la creación de una red de Juntas locales y de fábrica que garantizase el apoyo general a todo núcleo que iniciase un combate. Nada de ésto se ha hecho, como tampoco han escuchado los obreros ni un sóla palabra de estimulo y aprobación a sus luchas reivindicativas.

Es una de las formas de oponerse. Y la oposición, abierta o encubierta, a la lucha reivindicativa, diaria de los trabajadores, encierra indefectiblemente la oposición a la lucha como medio de terminar con el franquismo ; es situarse en el camino de buscar otras « soluciones ».

En la clase obrera vasca las ilusiones han sido, empero, barridas ya por el hambre que crece. Crecerá tambien la lucha porque, en la práctica, han visto los obreros que es la única manera de salir del torturante atolladero.

La experiencia debe enseñarles también que hay que fortalecer y perfeccionar la organización clandestina en los lugares de trabajo para asegurar que sus luchas sean victorias, mediante el reforzamiento de su unidad, mediante una solidaridad activa en la lucha, mediante la extensión de todo movimiento.

La resistencia mayor del franquismo ante las últimas acciones reivindicativas, indica precisamente el miedo que a ellas tiene ; indica que es el buen camino.

Lo apropiado es, pues, que los obreros, fuertes en su lugar de trabajo, multipliquen esas acciones, las animen de mayor combatividad, las generalicen en cuanto se inician. Y ese es además el medio de que, quienes hoy con su silencio, su pasividad o sus maniobras, les ponen obstáculos, tengan mañana que darles facilidades.

LA GRAN BANCARROTA FINANCIERA del franquismo

La finanza franquista marcha irremisiblemente a la bancarrota. No pasa día sin que una nueva « operación » del régimen demuestre la inflacción escandalosa que se avecina. La circulación fiduciaria registra una curva ascendente en progresión y la Deuda pública jamás alcanzó en España proporciones tan elevadas.

Esta situación repercute en los medios de las finanzas. La semana pasada, la Bolsa ha bajado 42 valores de los 50 comprendidos en el cuadro corriente de cotizaciones.

Este mismo pánico se ha registrado hace unos días en una reunión del Consejo Bancario para discutir una nueva emisión de Deuda Interior de tres mil millones de pesetas. Los técnicos han declarado que la desconfianza es tal que será necesario dar intereses superiores al 4,5 % si se pretende cubrir la emisión.

También en la Bolsa de Bilbao la semana última ha sido de pánico y reservas. Casi todos los valores han acusado una marcada baja. Este pánico y baja han sido motivados porque en la Bolsa de Madrid se registró al mismo tiempo una situación análoga. Ha sido tal la inquietud en los medios financieros bilbainos que la Banca privada de Bilbao dió en secreto la orden a sus agentes de que recogieran la cartera de Fondos Públicos y vieran la posibilidad de cubrirse en Madrid.

¿A qué es debido este pánico financiero? En primer lugar, está claro, a la inestabilidad del régimen. El incremento de las luchas obreras, el sabotaje a la producción, la falta de materias primas, la paralización parcial de la industria, todo ello hace muy desconfiados a los círculos financieros, que ya no ven en el franquismo una salvaguarda a sus intereses.

Pero además influencia en ellos el escándalo inflaccionista que prepara el franquismo. La emisión de nuevos billetes alcanza a millares de millones de pesetas, sin que haya un fondo que cubra estas emisiones.

El franquismo pretende encubrir esta bancarrota utilizando métodos que a nadie pueden engañar. En 1947 por ejemplo, lleva ya creados unos tres mil millones de Deuda Amortizable, sin que en las cajas del Estado español haya entrado ni una sola peseta. ¿Donde han ido a parar estos millares de millones?. El franquismo los ha filtrado a través del Instituto Nacional de la Vivienda, del Patrimonio Forestal del Estado y de los ferrocarriles andaluces, principalmente.

Y el « Boletín Oficial del Estado » del 31 de Octubre anuncia nuevas emisiones de obligaciones del Instituto Nacional de Colonización por valor de 150 millones de pesetas y otra nueva del Instituto Nacional de la Vivienda. Asi momentaneamente el franquismo encubre su deficit, pero es indudable que a final de año la Deuda Publica habrá aumentado en varios millares de millones de pesetas, agravando una situación ya insostenible.

Claro es que toda esta pesada carga recae, no precisamente sobre los medios de la gran finanza, sino sobre la clase obrera, el pueblo, y los pequeños industriales y comerciantes, que sufragan con sus cargas la gran inflacción franquista.

Pero los peligros para un próximo futuro son aun mucho mayores. La desvalorización total a que camina a pasos agigantados la peseta, va a sumir a las clases populares a la más espantosa miseria, anulando por completo su poder adquisitivo, mientras los grandes jerarcas franquistas tienen salvaguardados y a cubierto sus capitales.

Pero además, esta crisis que se avecina, hay que incluirla de lleno en las maniobras del campo imperialista. La desvalorización total de la peseta, va a abrir, más facilmente y a mejor precio que ahora, el camino a los capitales americanos para apoderarse de todas las fuentes de riqueza de la nación. Con un país en ruinas, facil será a los trusts imperialistas entrar a saco en nuestra industria y agricultura, acoplándola a sus planes estratégicos.

Sólo las clases populares, la pequeña burguesía, todos los antifranquistas españoles, y a su cabeza la clase obrera, pueden triunfar de esta situación. La defensa de la independencia de la Patria, el impedir que España sea una colonia del imperialismo, debe unir en un sólido frente de combate a todas las fuerzas patrioticas y nacionales de todos los pueblos de España.

Cuando «El Diario Vasco» hace confesiones...

En él periodico franquista « El Diario Vasco », del dia 7 de Noviembre, escribe « Txibirisko » :

« Uno de los barracones de madera existentes a la salida del muelle de mercancias del puerto de esta ciudad se ha convertido en refugio de gente extraña. Todas las tardes puede verse allí un monton de pobres mujeres, unas amamantando a niños de pecho y otras buscando piojos en las cabezas de sus compañeras. Y colgando de unas cuerdas, al sol, toda clase de prendas intimas de diversos colores. No se quienes pueden ser ni de donde han venido, pero creo que es un espectaculo que no debe darse en esta ciudad. Supongo que la autoridad municipal no tiene conocimiento de ello, pues no lo hubiera tolerado, ya que tal barracon no tiene condiciones para que en él puedan vivir mezcladas 20 o 30 personas. Por razones de higiene y salubridad, y por humanidad, debe desaparecer tal foco ».

Este « compasivo » plumifero falangista, por lo visto no sabe nada de nada. No sabe de donde vienen esas mujeres, que son mujeres del pueblo, de obreros de San Sebastian, a las que el franquismo ha condenado a la miseria, les niega un cobijo donde alojarse. « Txiribisko » no sabe que millares de estas mujeres se ven no solo en San Sebastian sino en las margenes del Turia, en los arrabales de Madrid, en los suburbios de todas las capitales y pueblos de España. Este « periodista » no sabe que millares han muerto de enfermedades por vivir en esas condiciones, que la tuberculosis reina en esos antros de miseria.

Y tampoco sabe, o mejor dicho, lo sabe pero se lo calla, que la causa de todas esas miserias es el franquismo, que desprecia al pueblo, que tiene declarada una guerra a muerte al pueblo.?No le da vergüenza hablar de « humanidad » a quien sabe todas estas cosas y se las calla?.

?PARA QUÉ SE TRASLADA a los presos de Alcalá a Ocana?

Una noticia alarmante está siendo publicada estos dias en los diarios y propagada por las agencias. Entre 600 y 800 presos politicos que se encontraban en Alcalá de Henares han sido trasladados en la madrugada del 7 de noviembre, en un tren celosamente custodiado, al Penal de Ocaña.

Las informaciones falangistas insisten sobre el hecho de que los presos trasladados son los considerados como comunistas y los que, después de finalizada la guerra, fueron condenados por « atentados contra la seguridad del Estado ».

El franquismo ha pretendido con esta medida terminar con la resistencia victoriosa que le oponian los condenados en Alcalá. Ha querido aislarlos de Madrid, para evitar las repercusiones enormes que entre la población tenian las protestas y las luchas de los encarcelados. Pero además, Franco se prepara a cometer nuevos crímenes, que pasen desapercibidos del mundo, entre los muros siniestros de Ocaña, donde la vida de los encarcelados es un continuo martirio.

Forma parte este traslado, además, de los planes de deportación a Guinea de los más abnegados combatientes antifranquistas, proyecto que está siendo ultimado por el régimen con todo género de precauciones.

Entre estos presos, junto a los mejores antifranquistas de toda España, hay varios antifranquistas vascos. Una acción vigilante, una movilización constante para velar por las vidas de los presos, tiene que impedir el que Franco lleve a cabo sus criminales propósitos.

Bilbao no carecerá de pan Pero será pan de estraperlo

La amenaza de que Bilbao quede sin pan en plazo breve continua latente. Pero sin embargo ha reaparecido en abundancia, después de varios días de carencia, el pan de estraperlo.

La única modificación es que si antes valía la barra 1,20 pesetas, ahora cuesta 1,50. Y mientra en las panaderias se carece de harina para asegurar el abastecimiento, los restaurantes de lujo ofrecen todo el pan que soliciten los clientes que se pueden permitir pagar esos precios.

Otro jefe militar estraperlista

José Calvo es el Comandante-Jefe de Intendencia de Vizcaya. Su sueldo oficial es de 2.000 pesetas al mes. Sin embargo tiene una magnifica casa en la Gran Via por la que paga 650 pesetas al mes, y un hermoso chalet en Elorrio, en el que pasa los veranos.

Este año, a su vuelta de las vacaciones, para trasladar el stock de comestibles que tenía en su casa veraniega, tuvo que emplear un camión militar de diez toneladas. Claro que no todo lo va a consumir él, sino que son productos que vende en Bilbao una banda de estraperlistas que él dirige, que hace pasar al mercado negro muchos productos de la Intendencia.

Mientras tanto los soldados comen un rancho infecto. Y aunque esta actividad es conocida, el citado jefe militar goza de completa inmunidad para sus latrocinios.

El franquismo promete mejoras de salarios para suprimir los " puntos "

La situación angustiosa de los trabajadores y de todo el pueblo vasco se agudiza día a dia.

Los rigores del invierno vienen a aumentar esta terrible situación con su secuela de enfermedades.

Sin luz, sin fuego, sin pan, los hogares trabajadores son un exponente vivo de la espantosa miseria en que el régimen criminal de Franco ha sumido a todo nuestro pueblo.

Mientras los precios de los productos alimenticios básicos aumentan sin cesar, los jornales permanecen estacionados, reduciéndose el poder de compra de los obreros.

Los jornales y salarios no permiten ni mal comer, cuanto menos comprar prendas de abrigo, calzado, carbón, cuyos precios astronómicos en el mercado negro-único sitio donde pueden encontrarse — estan fuera de alcance de los obreros y de las masas populares.

Los capitostes falangistas — jerarcas del estraperlo y la corrupción — se sienten alarmados, no por la miseria del pueblo — que ésto les importa un bledo, sino porque ante los zarpazos acerados del hambre, los obreros vascos y todo el pueblo reducen la producción e incrementan sus luchas para arrancar reivindicaciones que les permitan paliar en algo su terrible situación.

Y entre amenazas y crímenes, envueltos entre las más bárbaras medidas terroristas, intentan encontrar demagógicas « soluciones ».

Con repetida insistencia está circulando por Bilbao el rumor de un aumento general de sueldos y jornales en la proporción de un 40 %.

Claro es que se acompaña este rumor con el de la supresión de los llamados « puntos » familiares, lo que privaría a obreros y empleados de los ingresos que en tal concepto perciben.

Está claro que estos rumores — que los asesinos y chivatos de los Sindicatos verticales procuran extender — es un eco — y el reconocimiento — de la miseria espantosa en que se debate nuestro pueblo.

Pero lo es tambien del pánico que los falangistas tienen a sus luchas, clavada como tienen en sus mentes cretinas la gloriosa huelga del 1° de Mayo.

Y por eso quieren calmar los ánimos con la ilusión de posibles mejoras cuando lo que nuestro pueblo quiere es comer, es vivir, es que desaparezca el régimen maldito al que odia profundamente.

Pero además es seguro que lo que hay detrás de esos rumores no es el aumento de salarios y sí de la explotación.

Porque al lado de esos rumores están las medidas que Franco está tomando para aumentar la producción, medidas que acompaña de un brutal aumento del terror.

Pero si estos rumores no van a llevar pan a los hogares obreros, seguro es que tampoco conseguirán adormecer con sus falsas ilusiones la lucha de los trabajadores.

Porque tienen conciencia de que no será nunca el régimen quien dé nada bueno a los obreros, sino que solamente a través de la lucha se podrá conseguir mejorar las condiciones de vida, arrancando hoy reivindicaciones parciales y en un mañana próximo la victoria total sobre el franquismo, con el establecimiento de la República democrática, de trabajo y de paz.

En Bilbao sin gasolina...

El día 6, a la una de la madrugada, se formaba una cola de automóviles y camiones en la estación de gasolina de Bolueta, cola que a los pocos momentos comprendía varios centenares de vehículos. El surtidor no tenía gasolina, pero se había corrido el rumor de que al día siguiente llegaría un camion de la C.A.M.P.S.A.

Efectivamente el camión llegó 24 horas después. Pero no hubo gasolina para todos, y los afortunados que la lograron, tuvieron que contentarse con 50 litros. Mientras tanto la paralización del transporte se agrava de dia en dia, y ya sólo se ven circular los coches oficiales y de los falangistas destacados.

Un arcipreste apegado a los bienes terrenales

El Arcipreste D. Domingo Abona, cabecilla falangista entre el clero de Bilbao, es al mismo tiempo uno de los socios principales de la razón social « Olavarría Hermanos ».

Dicha razón social se dedica exclusivamente al estraperlo con las viviendas. Se calcula que tiene en construcción obras por valór de 60 millones de pesetas y otras ya finalizadas, pero no alquiladas, porque su objetivo es vender las casas por pisos. Recientemente dicha razón social cogió la construcción, por cuenta del Estado, de un grupo de viviendas « protegidas », lo que le permitió hacer pasar al mercado negro mil toneladas de varilla de hierro, y a su caja muchos millares de pesetas, que se repartieron amistosamente los accionistas.

Y entre ellos, como es natural, el Arcipreste de Bilbao que esta muy apegado a las riquezas y prebendas de esta tierra, aunque se consigan en negocios de los más sucios.

LAS ANDANZAS DE PRIETO

(VIENE DE LA PAG 1)

diplomacia para hallar la « formula ». Trabaja tambien en el seno de las masas obreras, y republicanas en general, para crear las condiciones que hagan pasar en el momento propicio aquella ; confusion politica, desmoralizacion, abandono de la actitud de lucha y division. Estos son los cuatro apocalipticos caballos del prietismo.

Un caso ejemplar es el de los dirigentes socialistas vascos. El ambiente y la experiencia de unidad y lucha de los vascos, particularmente después de la batalla de 1° de Mayo en Euzkadi, era un terreno poco favorable para la politica divisionista y claudicante de Prieto. Asi los dirigentes socialistas vascos obraron con mucha cautela ante los acuerdos de Toulouse : el primer numero posterior de « Euzkadi Socialista » no se referia para nada a ellos ; en la reunion del Gobierno Vasco se declaro que no tenian ninguna repercusion en el terreno vasco ; aun hoy en el interior del pais, se dice por el organo de los socialistas vascos, que las resoluciones de Toulouse propugnan « *la formacion del organismo que aglutine a la totalidad de las fuerzas que hoy, dentro y fuera de Espana, luchan contra el franquismo* », ocultando asi la resolucion anticomunista.

Pero ?que ha pasado despues? La posicion senalada por el Presidente Aguirre en su discurso radiado, ha animado a los dirigentes socialistas vascos en sus posiciones prietistas. La justa critica que los comunistas hemos hecho de la politica de Prieto, que va contra todos los acuerdos y la trayectoria de la unidad democratica vasca, ha dado excusa a aquellos para levantar la bandera del anticomunismo entre los vascos, y ya se llama abiertamente (!que acertado titulo el de « Sin antifaz » de « Euzkadi Socialista » !), a la expulsion de los comunistas de los organos unitarios vascos.

!Queremos llamar seriamente la atencion de todos acerca de esta peligrosa situacion, porque las responsabilidades que se contraen son muy serias! ?Quien ha modificado el programa y los compromisos establecidos entre las organizaciones democraticas vascas, que tan alto pusieron el pabellon de Euzkadi y tan positivas perspectivas presentaban para el futuro? No hemos sido nosotros, los comunistas, pese a lo que dice el organo socialista. Nosotros mantenemos integros y los defendemos por encima de todo, el pacto de Bayona, los acuerdos del Gobierno y el mismo programa de Guernica.

La desviacion de esta trayectoria, el ataque contra la unidad vasca, parten de los acuerdos socialistas de Toulouse, que en el terreno vasco se conservaban larvados, prestos para la primera ocasion ; parte tambien del intento de deslizamiento de la politica general vasca por aquel camino. Y la prueba de que esto es verdad, es muy sencilla. !Vamos a reafirmar todos nuestros compromisos y nuestro programa anterior, con toda precision y claridad, y veremos quienes se mantienen firmes y quienes han cambiado de posiciones!

Son momentos de mucha gravedad y responsabilidad, pues lo que esta en juego es la causa de la libertad y el porvenir de nuestro pueblo. Los comunistas seremos firmes y severos en la critica, hasta duros cuando es necesario. Pero nunca sacaremos como conclusion el divisionismo, las exclusiones. Es el programa lo que discutimos, y todas las fuerzas democraticas, antifranquistas, son necesarias para la obra comun. Esto solo dice ya mucho para juzgar la causa que defendemos. Y estamos de acuerdo con el Sr Albornoz cuando, despues de la resolucion de la O.N.U., dice que lo que es necesario ahora es ampliar y reforzar nuestra unidad. ! Los que, por el contrario, se pronuncian por aumentar aun mas la division, cuando tantos esfuerzos nos quedan aun en la obra liberadora, tendran que hacer frente a sus responsabilidades!

(c) Ministerio de Cultura 2005

Euzkadi Roja
ORGANO DEL PARTIDO COMUNISTA DE EUZKADI

Las posiciones en la O.N.U.
confirman de qué lado se encuentran
los amigos de la democracia espanola

TRAS no pocos intentos de los imperialistas, amigos y sostenedores del franquismo, para dar de lado la discusion del problema espanol, finalmente, el dia 10, el Comité Politico iniciaba la discusion del caso franquista.

Cuando todas sus maniobras han sido rotas por la firme decision de las democracias populares, amigas de Espana, los imperialistas han maniobrado para hacer ineficaz la resolucion del Comité Politico. Ya varios dias antes de discutirse el problema espanol, en una reunion de los paises sudamericanos, el delegado yanky presente, afirmo que Norteamérica no votaria y que incluso estaba en contra de la discusion « porque los hechos demostraron que la resolucion anterior no debilito el régimen condenado por las Naciones Unidas ».

Si la resolucion votada por la O.N.U. puede ser considerada como un paso adelante, es teniendo en cuenta que ratifica la condena del franquismo, rompiendo las maniobras imperialistas que pretendian dar el carpetazo definitivo al problema espanol.

Pero lo que resalta con tal claridad, que dificil sera negarlo incluso para aquellos que el odio al comunismo y a la democracia ciega, es que los auténticos y verdaderos defensores de la democracia espanola se han encontrado, una vez mas, en las nuevas democracias con la Union Soviética a la cabeza. Su voz se ha levantado mas enérgica que ninguna para exigir se haga justicia al pueblo espanol.

Los imperialistas, con los Estados Unidos como abanderado, han estimado que incluso las condenas platonicas contra el franquismo son inoportunas. Todo su interés esta en mantener al franquismo, porque sirve a sus planes expansionistas y guerreros. La abstencion de los Estados Unidos en la votacion es lo suficiente expresiva para demostrar los propositos de esa « democracia yanky » que tanto halagan algunos democratas espanoles, y también vascos.

HA sido la Polonia democratica la que ha salido al paso al discurso provocador del delegado de Santo Domingo. La propuesta polaca se inspiraba en la necesidad de adoptar medidas definitivas contra el franquismo y en el caracter de urgencia de esta necesidad. De ahi su peticion de que el caso espanol sea discutido en el plazo de un mes en el Consejo de Seguridad. A esta propuesta concreta, la mas firme que se haya planteado de ayuda a la democracia hispana, han dado su asentimiento la U.R.S.S., Checoeslovaquia, Bielorusia y Yugoeslavia. El discurso de Gromyko, en tanto que delegado de la Union Soviética, por su energia, por el tono condenatorio del franquismo y de sus sostenedores imperialistas, constituye la defensa mas enérgica formulada en apoyo de la democracia espanola.

La propuesta de los Estados sudamericanos, que finalmente ha sido adoptada por el Comité, ha sido firmada por Cuba, Guatemala, México, Panama y Uruguay, coincide en su primera parte con la proposicion polaca, pero es mas debil en vigor, en tanto que estima que el Consejo de Seguridad trate del caso de acuerdo con las atribuciones que le concede la Carta, pero sin mencion de plazos ni medidas concretas. Es de destacar que, siendo positiva esta intervencion de los paises democraticos sudamericanos, su propuesta ha sido minimizada por la presion brutal de los imperialistas americanos.

La tercera propuesta, presentada por Bélgica, Holanda y Luxemburgo, ha sido inspirada y ordenada por los Estados Unidos, que inmediatamente se unieron a ella. Esta propuesta no admite ni siquiera la reafirmacion de la validez de la anterior resolucion de la O.N.U. condenando al franquismo, sino que se ha manifestado contra cualquier clase de medidas a adoptar contra el actual régimen de Espana.

Finalmente votaron en contra de la resolucion, adoptando una neta posicion de defensa del franquismo, Argentina, Santo Domingo, Salvador, Costa Rica, Peru y Paraguay.

LA prensa encubierta, al servicio de los imperialistas, ha tratado de ocultar en una aparente unanimidad la adopcion de la resolucion del Comité Politico Su intento ha sido colocar en el mismo plano de igualdad a la Union Soviética y a los Estados Unidos. Pero sus mentiras no lograran ocultar la verdad de lo ocurrido en la O.N.U.

La Union Soviética y las nuevas democracias han unidos sus votos a la propuesta de los paises sudamericanos, porque era el unico terreno de coincidencia que permitia unir suficientes votos en defensa de la democracia hispana contra los atentados imperialistas. Pero todos ellos, y en primer lugar Gromyko en su discurso, han calificado esta resolucion de debil.

Del otro lado, los imperialistas, encabezados por los Estados Unidos, han opuesto sus votos a la causa democratica espanola. En enemigos de la democracia, no solo su abstencion ha sido un claro apoyo al franquismo, sino que han hecho conocer su decision de seguir oponiendo su voto en el Consejo de Seguridad.

La resolucion votada constituye, es cierto, un paso hacia adelante. Un paso que marca la victoria contra los propositos imperialistas de dar por terminado el problema espanol y hacer perdurar al franquismo en Espana. Las democracias han librado esta batalla por la libertad del pueblo espanol y la han ganado.

El reconocimiento de los democratas espanoles ira una vez mas hacia sus verdaderos amigos : La Union Soviética, Polonia, Yugoeslavia, Bielorusia, Checoeslovaquia, hacia los paises de Sudamérica que han salido en defensa de la democracia.

Y pese a los esfuerzos de quienes quieran ocultar el sentido de la posicion imperialista yanky, cada espanol, cada patriota que coloca ante todo su deseo de liberar a nuestro pueblo, condenara la actitud de aquellos que ocultandose bajo un falso titulo de democratas, pretenden que la miseria y los crimenes del franquismo sigan haciendo victimas a nuestro pueblo, para mejor servir los planes bélicos y antidemocraticos de los trusts y sus representantes politicos oficiales y oficiosos.

ANDREI A. GROMYKO, Embajador de la U.R.S.S. en los Estados Unidos y Delegado permanente en el Consejo de Seguridad, que ha puesto al descubierto en una vigorosa intervencion la ayuda de los imperialistas al mantenimiento de Franco.

TEXTO DE LA RESOLUCION adoptada por el Subcomité politico de la O. N. U.

Finalmente, por 29 votos a favor, 6 en contra y 20 abstenciones, el Comite Politico aprobo la proposicion latinoamericana, cuyo texto dice :

« Reafirma su resolucion adoptada el 12 de Diciembre 1.946 relativa a las relaciones de los miembros de las Naciones Unidas con Espana y expresa su confianza en que el Consejo de Seguridad ejercera sus responsabilidades de acuerdo con la Carta, tan pronto como considere que la situacion de Espana lo requiere. »

GROMYKO DENUNCIA LA COMPLICIDAD de los anglo-americanos con Franco

La mas enérgica intervencion en defensa de la causa democratica española, ha sido la del delegado soviético en el Consejo de Seguridad. Su discurso no se ha limitado a pedir la adopcion de medidas efectivamente practicas contra el franquismo y la ayuda a la causa democratica española, sino que ha denunciado a los que con su politica y sus acuerdos comerciales y ayudas economicas estan siendo los pilares del franquismo.

El delegado soviético ha demostrado, con datos fidedignos, el papel que los Estados Unidos e Inglaterra estan jugando en el mantenimiento del franquismo con sus acuerdos comerciales incrementados desde la ultima resolucion de la O.N.U.

Hizo alusion igualmente, y muy en particular, a las reservas de uranio en España, que interesan sobremanera a los hombres de los trusts anglo-sajones que practican la « nueva-religion » de la bomba atomica.

Gromyko denuncio también el hecho de que Franco diera refugio en España a los criminales de guerra *« que han establecido contactos con los fascistas de las zonas de ocupacion en Alemania occidental »*.

Al final de su discurso manifesto que la Union Sovietica era partidaria de la propuesta polaca, para que en el plazo de un mes el Consejo de Seguridad estudiase las medidas a tomar con relacion a la España franquista.

La unidad de la clase obrera
en la Polonia democrática

La propaganda calumniosa de los imperialistas, trata de presentar la situación en las nuevas democracias populares de Europa, como la imposición de los partidos comunistas bajo la sombra del Ejército Rojo. Queremos dar a conocer hoy la firmeza y eficacia de la unidad de acción establecida entre los dos partidos obreros polacos : el Partido Socialista Polaco y el Partido Obrero Polaco.

Esta unidad es la base fundamental de la orientación democrática de la nueva Polonia, del gran país eslavo defensor incansable de la causa republicana española, que por boca de Oscar Lange ha presentado también en ocasión de la actual reunión de la O. N.U., la proposición más eficaz que hubiera podido ayudar efectivamente al derrocamiento del franquismo.

Este entendimiento actual en la clase obrera polaca no es casual, no está improvisado. Los socialistas polacos han sido viejos partidarios de la unidad de la clase obrera. He aquí lo que decía « Robotnik », órgano de este Partido, en el mes de mayo de 1905 :

« ¡Obreros hermanos que gemís bajo el yugo del zarismo! Es preciso que nos entendamos antes de la batalla revolucionaria con nuestro enemigo mortal. No os llamamos a la unificación de los partidos, pues este momento no ha llegado todavía por las grandes diferencias de opinión que existen en nuestras filas. Dejemos la cuestión de la unidad orgánica para el porvenir, que demostrará quien de nosotros tiene razón. Pero sin embargo es preciso que nos entendamos, que realicemos inmediatamente una alianza fraternal. No dejemos escapar el momento actual, pues no ha de presentársenos otro igual en cualquier momento. Es un deber sagrado de cada obrero el que, comprendiendo su interés de clase, exija de los jefes y dirigentes de su partido que busquen el entendimiento con las demás organizaciones socialistas ».

A los 42 años de este llamamiento, el entendimiento de las organizaciones obreras polacas es una realidad firme. Después de una eficaz colaboración de los partidos obreros durante la lucha clandestina contra los nazis, se estableció en 1946 un pacto de unidad de acción. En junio del actual año se ha reunido el Comité Nacional del P.S.P. y he aquí su juicio sobre el pacto de unidad existente :

« El frente único de los partidos obreros así como su acción común en todo el campo democrático son indispensables, no solamente en la lucha contra el fascismo y la guerra, sino también para la realización de las reformas sociales, económicas y políticas en la vía del socialismo, para defender, profundizar y ampliar estas reformas. A pesar de tales o cuales diferencias entre el P.P.S. y el P.P. R., el frente único entre estos dos partidos no puede ser considerado como una combinación política entre tantas, en que el campo de las clases enemigas jugaría un papel de compañeros. La vía del P.P.S. lleva únicamente a la izquierda. El enemigo no se encuentra más que a la derecha ».

El entendimiento de los dos partidos obreros ha permitido una gran victoria sobre el Partido Campesino, reafirmando la orientación democrática polaca. Se han iniciado en todo el país asambleas conjuntas de los dos partidos, que están dando grandes resultados para la labor común. Refiriéndose a estas asambleas, dice «Robotnik», el órgano socialista : *« Su tarea consiste en mejorar la aplicación del frente único en nuestra acción diaria. En estas reuniones, ponemos por delante y subrayamos todo aquello que nos une. Discutimos nuestras tareas y nuestros objetivos comunes ».*

¿Resultados de esta labor común y de esta unidad? Polonia, que perdió de 6 a 7 millones de vidas bajo la dominación nazi, que vió destruidas millares de su ciudades y villas, se levanta rápidamente de sus ruinas. Y sobre ellas se levanta una auténtica democracia, que va por vía segura hacia el socialismo, hacia la sociedad sin clases. La pseudo democracia internacional ha gastado mucha tinta en cantar a la Polonia mártir, mientras ésta era terreno fácil a las ambiciones imperialistas. En cambio hoy que goza de una auténtica democracia, es calumniada por aquellas mismas gentes.

Y otro dato interesante para todos los socialistas : el secretario del Partido Socialista Polaco ha hecho constar que la unidad con el Partido Obrero, lejos de debilitar a aquel, como algunos temían, le ha fortalecido, pues en solo un año ha triplicado sus efectivos.

Renacen los tiempos de la barbarie. El periodico conservador britanico, *Daily Mirror*, ha reproducido esta fotografia, en la que se ve a un oficial de las bandas monarquico fascistas de Tsaldaris, paseando, en una de las capitales griegas, en la grupa de su caballo, la cabeza de un patriota griego asesinado. Otras informaciones, no menos dignas de fé que el presente documento, indican que han sido nueve las cabezas que asi han sido expuestas publicamente, reviviendo las epocas mas crueles del salvajismo.

Lo que la « democracia » yanky
aporta al pueblo griego

Vencida la bestia hitleriana— merced sobre todo al heroismo del Ejército Sovietico— podia la Humanidad creer que no se volverian a repetir las espantosas escenas de terror de que hicieron alarde los bárbaros nazis, en los paises que ocuparon.

Lo que está pasando en Grecia, demuestra sobradamente que cuando se tienen las mismas ambiciones de dominación, se emplean los mismos procedimientos criminales.

El pueblo heleno, que sufrió terriblemente de la ocupación alemana, contra la que luchó valientemente, no ha encontrado paz ni tranquilidad con la derrota alemana.

Vendido al imperialismo anglo-yanqui, por los mismos traidores que le entregaron anteriormente en manos de Hitler, continua sufriendo hoy de un inicuo y salvaje terror.

Porque quieren ver a su Patria libre y soberana, en contra de los planes americanos de dominación imperialista, los demócratas griegos están sometidos al mismo terror, frio y brutal a que estuvieron sometidos durante la ocupación alemana.

Desde el 12 de febrero de 1945, el balance del terror imperialista anglo-americano dice con elocuencia de que manera entienden estos « ayudar » a los pueblos.

Más de 5.500 demócratas asesinados, cerca de 35.000 resistentes y demócratas encarcelados, de ellos 8.130 en las insalubres islas del mar Egeo.

20.000 soldados y oficiales demócratas en los campos de concentración de Makronissi,

300.000 campesinos expulsados de sus hogares por el ejercito monarco-fascista, que ha destruido un numero considerable de aldeas y pequeños pueblos campesinos.

Asesinatos, incendios, torturas que se realizan con las balas, los fusiles y el material que los imperialistas americanos envian a los verdugos del pueblo griego.

Esa es la solución que Prieto y demás capituladores ofrecen a nuestro pueblo.

Más que nunca, la lucha unida de todo el pueblo español derrotando a Franco es el único camino para restaurar la República y con ella la independencia, la democracia y la justicia en España.

EUZKERATALA

Ikasgaiak euzkeraz Praga'ko Unibersidadean

Praga'ko irakasle Skalicka'k euzkeraren kontuaz ikasgaiak emango ditu uri artako Unibersidadean, txekoeslobako ikasleentzat. Berriak diotenez astero emango ditu ikasgai oiek.

Irakasle Skalicka gizon jakintsua omen dala diote izkuntza askoren kontuaz, ta irakasle orrek esan du gure euzkerak ez duela beste izkuntzekin ezer antzik, kentzen ba dira Kaukaso'ko mintzaera batzuek ta orain dela iru milla urte Asia Menor'en izan zan izkuntza batekin.

Berri au pozgarria da euzkeltzaleentzat. Poz ematen digu jakitea demokrazi berri ortan zer gogo ederrakin gure euzkeran kontuaz lanak ari diran egiten.

Ez da, noski, arrigarria au Txekoeslobakian igarotzea, Laterri au demokrazi berriko Laterria dalako. Len, alderdi aietan ba ziran erri batzuek jopu bizi ziranak ta orain azkatasungo ta aurrerapengo bidean bizi dira.

Ta ori ezta bakarrik arkitzen Txekoeslobakian. Demokrazi berri guztietan arkitzen da. Ara Iugoeslabia. Emen ere enderriko « problemak » ba ziran. Iugoeslabi'ko erriak antziñako Laterrian — atzerapengo ta inperialismoan indarrak agintzen zutenean — jopu bizi ziran, baño demokrazi berriko Laterria eraendu zanean azkatasuna lortu zuten. Orain, Iugoeslobaki'ko Federazioan sei Erkalderri berri sortu dira.

Erri olen azkatasuna ezta zerulik erori. Beren burrukakin lortu dute ta Stalin'en ikasgaien bidean jarraitu dutelako. Sobietar Batasunan bezela ez da demokrazi berriko Laterrietan erri bat jopu bizi danik. Denak azke bizi dira, ta denak elkarrekin aurrerapengo bidean jarraitzen ari dira.

Sobietar erriak bezela demokrazi berriko erriak ez dute bakarrik beren azkatasunak lortu, baita ere beren aurrerapena : Aurrerapena beren kultura edo jakintasunan, aurrerapena beren izkuntzetan, aurrerapena beren enderriko ertietan, aurrerapena beren onura edo ekonomietan.

Orain dela ogei ta amar urte Sobietar Batasunak erakutsi zuen nola erabaki enderrien « problema ». Kapitalismoan ta inperialismoan menpean bizitzea errientzako joputasunan bizitzea da. Sozialismoan ta demokrazi berrietan bizitzea azke izatea da. ?Nun ikusi dute erriak azkatasun aundiagorik Sobietar Batasunan ta demokrazi berrietan bizi diran bezelakoa baño? Iñon ez. Gure erria erne dago, ta ba daki zer bide artu bear duen bere azkatasun osoa lortzeko.

Ziriketak

Mosku'ko urian Molotov lagunak itzaldi eder bat bota du Sobietar Batasunan 30'garren urtebetetzean.

Itzaldi orrek ikasgai bikain batzuek eman ditu, ikasi nai dutenentzat. Ikasgai bat « atomiko » lertian kontuaz egina da...

Orain arte « atomiko » lertia asmatu zanetik ipar-ameriketako guda gogozaleak arrunka aundiakin zabiltzan, gizarte osoari beldurtu naian berak zutelako « atomiko » lertian ixilpekoa. Orrela ludi osoari beren « legea » emango zutela ta... sobietarrak berdindu bearko zutela ta... guda Sobietar Batasunan ta demokrazi berrien aurka egin bear zutela ta orduan atomiko lertiakin laister garaitu zituztela ta. Txoraturik zegozten ta irudipen galantak lotan egiten diranak bezela ba zeuzkaten...

Ziur gaude Molotov lagunaren itzak berriz esnatu diotela. Txoratu ba al ziran berriz arrazoian bidera etorri bearko dute, ergelak ez ba dira. Molotov'ek esan du : « Aspaldi bukatu zan « atomiko » lertian ixilpekoa. » /Gaixoak! ! Ara zertan geldidu diran atomiko lertizaleen itxaropenak! Esaerako esneketaiari bezela gertatu zaiote : Beren esne-ontzia lertu, « ausoko » adizkideak bere aldetik atomiko lertian ixilpekoa txikimilla puzka egin duelako. Orain Sobietarrak ba dakite ere lertioiek nola egiten diran ta nola maniatzen diran.

Gure ustean orrela Sobietarrak pakeari laguntza aundi bat eman diote. Ipar-ameriketako guda gogozaleak ollarrak bezela zabiltzan ludi osoari bildurra sartzen. Orain zintsotasun pixka bat sartu bearko zaiote, « ausoan » beste « atomiko » lerti izugarriak ba dira ta...

Ez da makala Molotov lagunak ludiari esan dion berria. Berri orrekin pakezale guztiak poztutzen dira. Ta gudazaleek buruko min pixka bat izango dute, noski. Obe zaiote, bai, berriz « Auso onan » politika altxatzea.

Antifranquistas :

Acudid en ayuda de Euzkadi Roja

Imprimerie Centrale du Croissant
19 rue du Croissant, Paris (2e)
F. ROCHON. Imprimeur

(c) Ministerio de Cultura 2005