Eri guztietako langileak ¡Alkartu!

euzkadi Roja

ORGANO DEL PARTIDO COMUNISTA DE EUZKADI

Nº 20 — PARIS 12 DE DICIEMBRE DE 1946 — SEMANARIO

Los comunistas continuaremos inquebrantablemente el combate

La Dirección del P.C. de Espana felicita a Dolores IBARRURI en su 51 aniversario

Reunidos en sesion extraordinaria, los miembros del Buro Politico y del Comite Central del Partido Comunista de Espana, residentes en Paris, reunion a la que habian sido invitados otros camaradas, se acordo dirigir un telegrama de felicitacion a Dolores Ibarruri con motivo de su 51 aniversario. El telegrama dice asi :

« Reunidos en sesion extraordinaria para festejar tu 51 aniversario, enviamoste ardientes saludos deseandote vivas muchos anos para mayor gloria de nuestro Partido y bienestar y felicidad del pueblo espanol

« Bajo tu firme direccion los comunistas espanoles miembros del glorioso Partido de José Diaz y Dolores Ibarruri continuaremos inquebrantablemente el combate en vanguardia, junto con las demas fuerzas democraticas antifranquistas, hasta derrocar plenamente la sangrienta dictadura franquista y establecer una real y efectiva democracia con la Republica en nuestro pais.

« Salud y gloria a nuestra gran Pasionaria »

Vicente Uribe, Antonio Mije, Francisco Anton, Santiago Carrillo, Enrique Lister, Fernando Claudin, Juan Comorera, Juan Modesto, Luis Cabo Giorla, Angel Alvarez, Felix Montiel, Ramon Vidiella, Esteban Vega, Ramon Soliva, Vencesiao Colomer, Jose Moix, Leandro Carro, Cristobal Errandonea, Mariano Bautista, Luis Fernandez, Ramon Ormazabal, Ignacio Hidalgo de Cisneros, Antonio Cordon, Doctor Bonifaci, Vicente Arroyo, Ignacio Gallego, Federico Melchor, Francisco Ortega, Dionisio Bartolomé. »

SOMOS NOSOTROS QUIENES TENEMOS QUE GANAR LA LIBERTAD PARA NUESTRO PUEBLO

EL Comité Central del Partido Comunista de Espana, en el manifiesto dirigido a todos los Partidos y organizaciones republicanos el 15 de agosto de este año, insistía una vez más : **« Los antifascistas españoles cometeríamos un grave error si creyéramos que solo la accion internacional puede bastarnos para alcanzar el triunfo ».**

No quería decir ésto, ni mucho menos, que los comunistas hayamos desvalorizado jamás la poderosa ayuda de la democracia mundial a nuestra causa. Todo lo contrario. Hemos estimado, y estimamos en su justo término, la enorme aportación prestada a la liberación de España, por parte de todos los paises démocráticos, por las fuerzas más progresivas de cada pueblo.

Nunca olvidaremos la defensa consecuente y enérgica que la gran Union Soviética ha hecho en todas las ocasiones de la República española. En todo momento recordaremos el refuerzo que para nuestra causa han significado las ayudas que nos prestaron Francia, Méjico, Yugoeslavia, Checoeslovaquia, Bulgaria y otros paises europeos y sudamericanos. Nuestra clase obrera y nuestro pueblo, las mujeres y los jovenes todos los demócratas hispanos, y en primer lugar los comunistas, estimamos la combatividad de la clase obrera mundial dirigida por la F.S.M. en sus acciones de lucha contra el franquismo, las movilizaciones gigantescas en ayuda de nuestra causa promovidas por la Federación Democrática Internacional de Mujeres y por la Federación Internacional de la Juventud Democrática.

Nuestro pueblo sabrá distinguir entre sus verdaderos amigos, entre aquellos que acudieron en su ayuda en los momentos difíciles, y los que titulándose demócratas, fueron uno de los mayores obstáculos en su lucha liberadora.

Porque los comunistas valorábamos los hechos en sus justos terminos, por eso llamabamos la atencion a todas las fuerzas democraticas hispanas a no confiarlo todo en la ayuda extranjera.

DESGRACIADAMENTE ha habido fuerzas para quienes la solución al problema de España se encontraba en las decisiones internacionales. Fuerzas, poco numerosas afortunadamente, que de espaldas a nuestro pueblo, a sus luchas, a su heroismo, prefirieron escuchar los gemidos de las plañideras que se arrastraban a las puertas de las Cancillerías extranjeras.

Los que en lugar de asomarse a los Pirineos para recibir toda la energia y combatividad que se desprende de nuestra clase obrera y de nuestro pueblo, optaron por acolchonarse en posiciones de espera y de pasividad, esperando como ya se dice corrientemente en el lexico castellano « que la solución nos fuera servida en bandeja ».

Demócratas honrados la mayoría de las veces, que sin analizar el alcance de su equivocación mientras decian que las luchas de los obreros y del pueblo eran imposibles bajo el franquismo, negando las realidades vivas llegadas del interior, se acomodaron a las posiciones derrotistas de Prieto y de sus agentes. Demócratas honrados, que inconscientemente se dejaron arrastrar a una actitud de espera y molicie, difundida por los agentes franquistas y los provocadores a su servicio.

Al pasar el tiempo, en el transcurso de estos días en los que el problema español esta siendo discutido en la O.N.U., cuando la reacción mundial trata de excluir la peticion de ruptura con Franco exigida por todas las fuerzas democráticas, para acordar en todo caso una nueva condena moral ineficaz contra el franquismo « soluciones » a nuevos términos dilatorios, estas fuerzas vacilantes españolas comienzan a comprender su error, se dan cuenta de su equivocación.

Pero en el desengaño de sus ilusiones, inician un nuevo camino equivocado : El de la vacilación, el del desánimo. Precisamente el que con tanto interés trata de crear el franquismo entre las fuerzas democráticas hispanas.

A estas fuerzas nos dirigimos una vez más los comunistas para decirles que los momentos actuales no son momentos para desalientos, no son momentos para vacilar. La situacion, hoy mas que nunca requiere nuestra unidad, nuestra lucha. Somos nosotros los que tenemos que liberar nuestra Patria y ésto exige poner todas las fuerzas en tensión.

Nos dirigimos a ellos para pedirles que vuelvan su vista hacia nuestro pueblo. Que dejen de mirar a Londres o a Nueva York, para fijarse en los obreros de Madrid y Barcelona, de Sevilla y de Galicia, en los campesinos de Andalucía y Extremadura, de Levante y de Castilla.

Los llamamos a que miren a nuestros obreros vascos, a los huelguistas de Altos Hornos, a los mineros que se han solidarizado con su huelga. A los trabajadores de la Babcock, de la Delta, de la Vidriera de Lamiaco, a todos los obreros vascos que combaten en las fábricas. Que miren a las carceles donde los presos no se doblegan. Que recuerden a Uriarte, a Zapirain, a los detenidos socialistas, republicanos, nationalistas, a los millares de antifranquistas que resisten desde sus mazmorras al franquismo.

Que miren a nuestras montañas, donde los guerrilleros no han arriado ni arriarán la bandera de la Republica por la que combaten. Que miren a nuestras mujeres que protestan y luchan en los mercados, a nuestra juventud que lucha al lado de sus mayores. Que piensen en las consignas de lucha que los democratas pintan en las paredes, en los suelos, en las banderas de libertad que izan como promesa de un porvenir mejor con peligro de sus vidas.

Que miren a nuestro pueblo.

LOS demócratas vascos que luchan en el interior, tampoco han desvalorizado la ayuda de la democracia mundial, pero ante todo, colocaron en primer lugar su lucha, como factor decisivo de la victoria.

(Pasa a la 4e pagina)

— Y con tantas huelgas que hasemos, Franco ve que le falta el calor del pueblo.

— ? Calor ? Ya encuentra (y no poco) con la lena que le vamos dando.

Los aires vascos han sonado en Checoeslovaquia, llevando un poco de nuestro pueblo, de nuestra libertad, a aquellos grandes amigos de la democracia hispana que dentro de su trabajo no olvidan jamas a nuestro pueblo.

El pueblo checo conoce mejor ahora al nuestro. Si Guernica y Lidice perduran en la mente humana como simbolos de la barbarie destructora del fascimo la jira de los jovenes vascos ha servido para contrastar el valor creador de nuestras respectivas culturas.

« Haremos, bajo tu dirección suprema, un gran Partido Comunista de Euzkadi, el Partido que nuestra clase obrera y nuestro pueblo merecen. »

El C.C. del P.C. de Euzkadi saluda a Dolores Ibarruri en su 51 aniversario

El C.C. del Partido Comunista de Euzkadi, en nombre de todos los comunistas vascos, ha dirigido a DOLORES IBARRURI con motivo de su 51 aniversario una carta de felicitation redactada en los siguientes términos.

Querida camarada Dolores :

En este dia de tu 51 cumpleaños la Dirección del Partido Comunista de Euzkadi, la organización vasca del gran Partido Comunista de España, del cual eres genial jefe, te expresa en su nombre y en el de todos les militantes comunistas vascos su más sentida y calurosa felicitation.

En nombre de nuestro Partido, te prometemos en este dia trabajar sin tregua para desarrollar y fortalecer ideológica, política y orgánicamente todo nuestro Partido, preocupándonos por mejorar constantemente nuestro trabajo, estudiando siempre, siguiendo tu ejemplo.

Te prometemos trabajar incansablemente por mejorar el trabajo del conjunto de nuesto Partido, extrayendo y desarrollando nuevos cuadros dirigentes, y militantes comunistas capaces, conscientes, abnegados y heroicos, dispuestos a ocupar el puesto que la Dirección del Partido les asigne.

Te prometemos ganar para nuestro Partido a los mejores hijos de la clase obrera y del pueblo vascos, educándolos formándolos en la escuela de la lucha.

Te prometemos no cejar en nuestro empaño de lograr la unidad de las fuerzas de la clase obrera vasca, estableciendo la unidad de acción de socialistas y comunistas, trabajando por la extensión y el desarrollo de los sindicatos clandestinos de la U.G.T., liquidando, por la vía de la democracia, la división existente entre los ugetistas vascos emigrados, formando entre todas las fuerzas de la clase obrera el pivote sólido donde se asiente la unidad y el combate de todas las fuerzas democráticas de Euzkadi.

Te prometemos laborar infatigablemente para desarrollar la más amplia unidad de las fuerzas democráticas vascas, e impulsar su acción combatiente a través del Consejo Delegado del Interior y de sus organismos locales, haciendo que el Gobierno Autónomo de Euzkadi le preste la asistencia debida, y dirija la lucha liberadora de nuestro pueblo.

Te prometemos, en suma, llevar adelante las históricas tareas que nos hemos comprometido realizar en la gran Conferencia de Bayona. Haremos, bajo tu dirección suprema, un gran Partido Comunista de Euzkadi, el Partido que nuestra clase obrera y nuestro pueblo merecen. Un Partido que, surgido de las masas, interprete las aspiraciones de éstas, que sea dirigente de sus acciones, guia aguerrido y vanguardia abnegada que las conduzca a la victoria. Forjaremos, tén la más completa seguridad, ese Partido esa gran organización vasca que requieren el gran Partido Comunista de España, la clase obrera y todos los pueblos hispanos.

Sabemos que esta promesa será para ti en este dia el presente más precioso que podamos ofrecerte, pues es de esta manera como conseguiremos que la organización comunista donde comenzaste a forjarte, que la clase obrera y el pueblo, de los que eres la más viva expresion, cumplan con honor el cometido histórico que les corresponde en la destrucción del fascismo franquista, en la reconquista de la República, en el desarrollo de una auténtica democracia y en la creación de la Federación de los pueblos hispanos, que, unidos fraternalmente, marchen por el camino comun del progreso a la conquista de un porvenir libre y feliz.

En este aniversario te deseamos, querida Dolores, larga vida para bien de nuestro Partido, de nuestra clase obrera y de nuestos pueblo, para bien de Euzkadi y de España.

Recibe la reiteración de nuestra felicitación más calurosa y el abrazo que te damos en nombre de todos los comunistas vascos.

Por el Comité Central del P. C. de Euzkadi : Leandro Carro, Manuel Cristobal Errandonea.

En un alto de sus danzas, los espatadantzaris comentan la amistad y el acogimiento cariñoso que les ha dispensado el pueblo checoeslovasco en ciudades y pueblos.

Todos en ayuda a los perseguidos por el terrorismo franquista

Actualmente hay en todo el mundo una intensa movilización en torno a la ayuda a nuestro pueblo, contra el terrorismo sin freno de los verdugos franquistas.

De Francia a México, de Bélgica a los Estados Unidos, de Polonia al Brasil, de Suiza a la Argentina, en todos los paises y en todos los Continentes, crece la protesta contra el bestial régimen franquista, contra los asesinos de Casto Garcia Roza, contra los que torturan a Agustin Zoroa, Uriarte, Isasa y tantos otros antifranquistas.

Es un movimiento internacional multiforme. Participan en él los obreros con sus sindicatos y partidos, los intelectuales, los campesinos, las capas mas progresivas de todos los paises. Es un movimiento solidario, de ayuda a nuestra causa, que utiliza todos los medios que estan a su alcance. Los obreros portuarios se niegan a cargar mercancias con destino a la Espana franquista, los obreros metalurgicos se oponen a fabricar maquinas y utiles para Franco. Los sindicatos y organizaciones democraticas y populares organizan la ayuda, celebran grandes mitines y convenciones como la celebrada recientemente en la ciudad de México. Se hacen manifestaciones ante las representaciones franquistas y ante los barcos franquistas, tal como ha sucedido recientemente en la ciudad de Nueva York ante el « Marqués de Comillas ».

La lucha popular contra el régimen crece de dia en dia. Aumentan las acciones guerrilleras, se extienden las acciones huelguisticas de los

(Pasa a la pagina 2)

Huelga de los pescadores de Bermeo

Los arrantzales de Santurce y otros puertos se solidarizan con los huelguistas

Recientemente los pescadores de Bermeo declararon la huelga como protesta contra los abusos y la explotacion a que se ven sometidos por parte del delegado franquista de abastecimientos. El conflicto fué resuelto momentaneamente por la promesa de los franquistas de atender a las reivindicaciones de los pescadores. Bajo esta condicion los pesqueros se hicieron a la mar pocos dias después.

El 19 de noviembre, después de varios dias de navegacion, los pesqueros entraban a puerto con una pesca abundante. En el momento de efectuar la descarga de la pesca, el delegado de abastecimiento, olvidando las promessas que habian sido hechas, quiso requisar la totalidad de la pesca,

Los pescadores se unieron en la protesta para impedir la maniobra de los franquistas y el dia 21 el conflicto no habia sido aun resuelto. La manifestacion de protesta se extendio posteriormente a toda la poblacion, y las mujeres protestaron contra el delegado porque el pescado requisado se estaba deteriorando, cuando la poblacion carecia de productos alimenticios. El delegado franquista hizo intervenir a la Guarda Civil, que utilizando sus procelmientos terroristas cometio brutalidades en la represion de los manifestantes.

Pero esto no arredro a los huelguistas que continuaron manteniendo su protesta, ni a los manifestantes. Por el contrario, el dia 28 el delegado franquista de abastecimiento ha aparecido muerto, sin que la policia franquista haya podido descubrir a los causantes de este acto justiciero.

Solidarizandose con la accion de los huelguistas, los pescadores de otros puertos vascos, en particular los de Santurce, se han negado a salir a la mar, a pesar de las amenazas y coacciones de las fuerzas represivas.

La primera exigencia para nuestro Partido

Organizar y dirigir la lucha de la clase obrera vasca

Por Francisco ZALACAIN

El movimiento ascensional de las luchas de la clase obrera vasca va acelerandose y creciendose rapidamente. Los obreros vascos, bajo la explotacion inicua de las grandes empresas fascistas, y desafiando el terror desenfrenado del aparato represivo de Franco y Falange, manifiestan vehementes deseos de lucha, y al calor de ese ardor combativo van produciendose protestas, plantes y huelgas, ejemplos magnificos de su impetu combativo.

El ejercito obrero vasco se movi-

(c) Ministerio de Cultura

liza por sus objetivos parciales. Aqui y alla, por doquier, surgen protestas, plantes, huelgas, realizadas por destacamentos cada vez mas numerosos de ese gran ejercito proletario, vanguardia de pueblo. Cada escaramuza victoriosa, los exitos de cada destacamento, por decirlo asi, dan mayor fuerza, mayor confianza y mayor impetu combativo a ese ejercito. Contra la teorias de la pasividad, la practica ha demostrado la gran verdad de que sin luchar se esta a merced del enemigo, que, por el contrario, luchando se alcanzan conquistas, y que en el mismo proceso de la lucha la clase obrera es capaz de desencadenar nuevas fuerzas, nuevas energias.

Las reivindicaciones por las cuales luchan nuestros obreros son muy variadas, si bien son comunes a todas las acciones combativas, las reivindicaciones por el aumento de salarios, por el cumplimiento de la jornada de ocho horas de trabajo — manifestada en la lucha contra las horas extraordinarias — las peticiones de raciones suplementarias de pan, patatas y aceite, es decir la lucha por el pan, contra el hambre, ademas de la lucha a muerte contra los sindicalos verticales.

Cada dia surgen nuevas y mas poderosas fuentes por donde se desborda el caudal de la energia combativa del proletariado vasco. Los movimientos de protestas, los plantes y las huelgas tienen cada vez mayor envergadura, abarcan a mayor numero de obreros, se extienden mas por todo el pais. Las agencias de prensa han dado noticias de la magnitud de la reciente huelga de los Altos Hornos de Viscaya, que se extendio a otras fabricas siderometalurgicas y a algunos lugares de los centros mineros vizcainos, abarcando el movimiento huelguistico a varios milares de obreros.

Bajo el fuego de esa lucha reivindicativa van desarrollandose las organizaciones peculiares de la clase obrera, las que corresponden a este periodo de dominacion fascista de Franco y Falange. Surgen los comités de fabrica, los sindicalos clandestinos de la U.G.T., los comites de enlace de ugetitas y solidarios.

Pero ni el auge de las luchas obreras vascas desde engrenrnos, ni el desarrollo de las organizaciones sindicales clandestinas debe envanecernos. Destacamos estos hechos, los valoramos, pero no debemos dejarnos dominar por el sentimiento de la satisfaccion. Seria, en este caso, un sentimiento morboso, peligroso, pues todavia hay mucho que hacer en este terreno. A decir verdad, la clase obrera vasca comienza ahora a desencadenar sus fuerzas, y tiene todavia energias no desarrolladas, en potencia, energias de magnitud incalculable que deben ser organizadas y lanzadas al combate.

Es claro que el renacer de la actividad combativa y de la organizacion del proletariado vasco no se produce espontaneamente. Es el producto del trabajo tenaz, constante, sin tregua, llevado ano tras ano por nuestro Partido, luchando contra las tendencias de pasividad y de espera, llamando a los obreros al combate. Podemos decir sin vanagloria que a nuestro Partido le corresponde el mérito, el honor de haber contribuido poderosamente a este auge combativo. Ahora se estan viendo los primeros frutos de ese trabajo de los comunistas, trabajo de anos. El movimiento ascensional de las acciones de la clase obrera, la creacion de los comites de fabrica, de los sindicatos clandestinos de la U.G.T., el planteamiento de las mismas reivindicaciones economicas han recibido el impulso orientador, la ayuda de nuestro Partido.

Unir, organizar, orientar y dirigir por el camino del combate las energias de la clase obrera vasca es la tarea principal de nuestro Partido Comunista de Euzkadi, y a esa tarea estan supeditadas todas las demas. El proletariado vasco quiere luchar, esta luchando, pero luchara mas y alcanzara mayores victorias en la medida en que nuestro Partido, en unidad de accion con los socialistas, sepa marchar deante de la clase obrera, en la medida que sepa ver mas alla que el conjunto de su clase, en a medida que sepa ser su destacamento, su vanguardia organizada.

La clase obrera vasca necesita de su Partido, necesita del Partido Comunista de Euzkadi. Siempre ha tenido nuestro Partido un gran ascendiente entre los obreros, siempre ha gozado de grandes simpatias por parte del proletariado de Euzkadi. Si en el pasado nuestro Partido, a causa de vicios sectarios y oportunistas, no supo dar forma a ese ascendiente, consolidandolo en la organizacion de las masas obreras que querian tener en el un guia, la leccion del pasado nos debe servir, como dijera nuestro camarada Vicente Uribe, en su discurso de resumen de la Conferencia, para no incurrir dos veces en el mismo error. El camarada delegado del interior a la Conferencia de Bayona nos hablaba del inmenso carino que los obreros vascos sienten por nuestro Partido, nos explicaba como acuden a nuestros camaradas pidiendo orientacion y consejo, y como les estimulan para que sepan cumplir su papel de dirigentes aguerridos de su clase y de su pueblo.

El proletariado vasco espera mucho de nuestro Partido. Nosotros, comunistas, vascos, forjaremos ese Partido que nuestra clase obrera merece. Forjaremos ese gran Partido Comunista de Euzkadi, dotado de una linea politica justa, organizado, formado por militantes y cuadros dirigentes capaces, abnegados, que sean cuadros dirigentes de la clase obrera y del pueblo, cuadros politicos capaces de resolver los problemas, cuadros organizadores, cuadros de temple heroico, dignos émulos de los Larranaga, Asarta, Arratas, Aranaga y Eguidazu. « Los cuadros lo deciden todo », dijo el genial Stalin. Los cuadros comunistas tienen que forjar nuestro gran Partido, y nuestro Partido tiene que orientar y dirigir a la clase obrera, vanguardia del pueblo, por el camino de la victoria.

La Conferencia de nuestro Partido en Bayona ha examinado con profunda atencion este problema vital. Tenemos que crear un Partido fuerte, poderoso, capaz de dirigir y orientar a nuestra clase obrera, de tan gloriosas tradiciones de lucha, asi como esta debe cumplir con honor su papel de vanguardia de todo el pueblo en la lucha contra el fascismo franco-falangista, por la reconquista de la Republica y por un porvenir libre de Euzkadi en una Federacion democratica de los pueblos hispanos.

Imprimerie Centrale du Croissant
19, rue du Croissant. Paris-2e

F. ROCHON, Imprimeur

Lo que es Euzkadi bajo el franquismo

Un pueblo con hambre, sin techo y tuberculoso

En la Conferencia de nuestro Partido celebrada en Bayona el camarada delegado del interior dio precisiones completas acerca de las colosales proporciones de la miseria del pueblo, resaltando tres aspectos de la misma : el hambre, la falta de viviendas y las proporciones inimaginadas hasta ahora que ha alcanzado la tuberculosis. Esa miseria es el resultado de cerca de 10 anos de franquismo en Euzkadi, 10 anos de mal comer, de sufrimientos, de carceles batallones de trabajo y campos de concentracion, 10 anos de explotacion inicua y de estrecheces sin limites.

Todos los datos expuestos por nuestro camarada estan siendo confirmados por las noticias que nos llegan de interior, y que, por su notoriedad, ni la misma prensa franquista puede eludir su mencion

Toda la poblacion — salvo los paniaguados falangistas-estraperlistas — sufre indeciblemente del hambre. Jamas, en ninguna época, el pueblo vasco ha padecido tanta hambre. Y del conjunto de la poblacion quienes sufren mas, por razones obvias, son las familias obreras La desproporcion entre los salarios actuales de los obreros y los precios de estraperio, que son los que tienen plena vigencia en el pais, es enorme. Los salarios de los obreros mas calificados en la metalurgia son de 21 pesetas y los de los peones especializados son de 12 pesetas. Representan, en relacion con los de 1936, un aumento que varia entre el 35 y el 50 %.

Los precios de los articulos de primera necesidad, los de la ropa y el calzado y los de los alquileres de la vivienda, son infinitamente superiores. ? Cuanto costaba el kilo de patatas en 1936? Treinta centimos. ?Cuanto cuesta ese kilo de patatas en 1946 ? Seis pesetas. Aumento : 20 veces. ? Cuanto costaba en 1936 el litro de leche, servida a domicilio ? Cuarenta centimos. ? Cuanto cuesta en la actualidad, en el mercado ? Dos pesetas con 50 centimos. Aumento : seis veces. ? Cuanto costaba en 1936 la docena de huevos de caja ? Dos pesetas con 50 centimos. ? Cuanto cuesta hoy, a los 10 anos de franquismo ? Cuarenta pesetas, Aumento : 16 veces. ? Cuanto costaba el litro de aceite ? Tres pesetas con 80 centimos. ? Cuanto cuesta hoy ? Setenta y cinco pesetas. Aumento : De 19 a 20 veces. Y asi podriamos establecer la misma comparacion con los precios de las alubias, del azucar, del arroz, del pescado, de la carne, etc.

Los suministros de racionamiento — a un precio superior en cuatro veces a los de 1936 — no llegan a 5 pesetas por persona y quincena. Puede el lector imaginarse que podra comer un hogar obrero medio con esos salarios astronomicos y esos salarios miserables

Los precios de la viviendas han subido de ocho a diez veces en comparacion a las rentas que regian en 1936. El franquismo destruyo, pero nada ha construido apenas. Crecio la poblacion, a consecuencia de la afluencia de mano de obra en el periodo en que Franco suministraba materiales a su amo hitleriano pero no se han construido apenas viviendas. Eibar continua sin ser reconstruido y los obreros que trabajan en las industrias eibarresas se ven obligados a vivir hacinados en los pueblos circunvecinos, tales como Ermua, Placencia, Elgoibar, etc..., viendose obligados a levantarse a las tres y a las cuatro de la madrugada para ir a sus lugares de trabajo. Otro ejemplo de la incuria franquista en cuanto a la reconstruction es Irun, donde solo han edificado tres casas desde el ano 1936.

Sucede en este problema de la vivienda lo que en otros terrenos de la actividad economica. El estraperlo ha introducido sus garras. A los estraperlistas les interesa mantener la escasez de la vivienda por dos razones. Primera : Porque la escasez de viviendas hace mantener por las nubes los precios de los alquileres de las casas, que son de su propiedad. Y segunda : Porque la plus valia de los solares, manteniendose incluso improductivos, ha aumentado en 10 veces, lo que en si constituye ya un verdadero negocio.

En San Sebastian apenas se ha edificado en estos ultimos anos. En Bilbao se han hecho algunas casas, pero son como una gota de agua en el océano. La gente vive hacinada, en completa promiscuidad de jovenes y viejos, de personas de ambos sexos, de enfermos, etc. Segun el corresponsal de « El Diario Vasco », el franquista Andia, en Bilbao existen 11.000 familias que viven en habitaciones subarrenadas Pero si no se construyen casas para los obreros y para el pueblo se estan edificando tres nuevos cines, dos magnificos inmuebles para dos firmas bancarias, cafés y cabarets para la diversion de los chulos falangistas.

Por el hambre, falta de ropa y viviendas, por la criminal explotacion que son objeto, los obreros vascos, principalmente los jovenes, se ven atacados por esa enfermedad terrible que es la tuberculosis. Nuestro camarada delegado del interior nos daba la cifra de 70.000 tuberculosos en Vizcaya. Los sanatorios y hospitales son insuficientes, y es un espectaculo deprimente ver las colas interminables de seres famelicos, enfermos, que se apinan en las puertas de los dispensarios, buscando un alivio para su cruel enfermedad.

Y no es solo la tuberculosis, es la anemia, es el cancer, son las distintas enfermedades surgidas a consecuencia de la avitaminosis, de la falta de alimentacion, de las condiciones infames de vida de todo nuestro pueblo No son enfermedades que se han cernido como una plaga biblica sobre nuestro pueblo por su culpa. Aqui vale el aforismo médico : « No hay enfermedades, sino enfermos ». El enfermo es nuestro pueblo, por la opresion franco-falangista. Y si no quiere quedar postrado para siempre, si quiere revivir, tiene que destruir ese régimen maldito. Ese es la camino de su salvacion. Porque conoce ya ese camino lucha, y todos los esfuerzos de nuestro Partido estan orientados, bajo el signo de la unidad, a que el suelo vasco arda bajo las plantas de Franco y Falange y sea solar adecuado para su reconstruccion, bajo el signo de la libertad de Euzkadi en el marco de la Republica.

Ante los martires de Lidice juramos la amistad entre los jóvenes checoeslovacos y los jóvenes de todos los pueblos de España

por Benita GANUZA

Cuando los 26 chicos y chicas vascos que componemos el Grupo Artistico de Londres, salimos de Paris con direccion a Praga, ibamos todos llenos de entusiasmo y alegria, porque conociamos bien la gran ayuda que el pueblo checoeslovaco viene prestando a la lucha de nuestro pueblo.

Pero el emocionante recibimiento que nos hicieron los jovenes estudiantes y obreros, todo el pueblo de Praga, fué mucho mas entusiasta de lo que nosotros mismos esperabamos. Mas de diez minutos duro la calurosa ovacion y los vivas a la Republica Española. Mas de 6.000 personas, saludaban en nosotros la heroica lucha contra Franco de todos los pueblos de Espana.

Al escuchar las canciones tipicas de Euzkadi, de Gataluna, de todos los rincones de Espana, al contemplar nuestras jotas y nuestra espatadantza, el pueblo checoeslovaco ha comprendido aun mejor nuestra lucha y nuestras ansias de libertad para nuestro pueblo.

Durante los 20 dias de nuesta estancia en ese pais, no ha pasado un dia sin que aparecieran en la prensa fotografias de nuestros bailes y de nuestro coro. Porque si grande es la preocupacion del pueblo checo por nuastra causa, tiene también un gran interes por nuestras costumbres, por nuestros bailes y canciones. También hemo podido apreciar en el pueblo y en la juventud checoeslovaca una gran comprension en cuanto a la cuestion de las nacionalidades.

Un buen ejemplo de ésto es la estrecha amistad que existe entre el pueblo checo y eslovaco, que a pesar de sus diferentes caracteristicas, marchan unidos por el camino del progreso.

En nuestro viaje por Checoeslovaquia, hemos conocido a los mineros de la region de Kladno, donde se encuentra el pueblo martir de Lidice, que fué arrasado totalmente por los alemanes. Lo unico que marca el lugar donde existio el pueblo, es una gran cruz de madera y un gran cementerio. Alli, ante los martires de Lidice, juramos la amistad entre los jovenes checoeslovacos y los jovenes de todos los pueblos hispanicos.

En todas las ciudades que hemos visitado, hemos sido recibidos con el mismo entusiasmo. En Praga, cuando ibamos por la calle, o en los tranvias, al reconocer la bandera republicana que todos llevabamos en la solapa, se volvian para saludarnos y expresar su solidaridad para con nuestro pueblo. En mas de una ocasion, el cobrador del tranvia se ha negado a cobrarnos, cuando se ha enterado que éramos jovenes vascos, diciéndonos que lo hacia como una pequeno contribucion en ayuda a nuestra lucha.

Es las grandes ciudades industriales de Zlin, Moravska, Ostrava, Usti, Bratislava, después de haber terminado nuestra representacion, el publico, en su mayoria jovenes, subia al escenario a abrazarnos y a cantarnos. En Liberec por ejemplo, un grupo de unos cien jovenes, nos acompanaron hasta la casa donde cenabamos y estuvieron durante toda nuestra comida cantandonos y después nos pedian que les ensenasemos algunas de nuestras canciones, y de esta manera, aunque no nos podiamos entender por medio de palabras, cuando nos separabamos, habia quedado sellada la mas profunda comprension entre ellos y nosotros.

Las canciones mas tipicas de toda Espana, los bailes mas tradicionales del pueblo vasco, han llegado a través de nuestro grupo, no solamente a das 40.000 hombres y mujeres que han asistido a nuestros conciertos, sino que desde Radio Praga nuestras canciones han llegado hasta el ultimo rincon de Checoeslovaquia. Nuestros bailes han sido vistos en muchas ciudades que no hemos podido visitar, por medio de una pelicula que fué tomada después de nuestra primera actuacion en Praga. Nuestra canciones han llegado tambien a nuestros heroicos compatriotas en el interior del pais. Radio Praga dedico dos emisiones de media hora para Espana, llevando al pueblo vasco y a todos los pueblos de Espasa, las canciones que estan prohibida bajo el franquismo.

A pesar de que el pueblo y la juventud checoeslovaca estan afrontando la enorme tarea de la reconstruccion de su pais, trabajando sin descanso para poder cumplir todas los objetivos que tienen marcados dentro del plan bienal propuesto por el Gobierno, la juventud checoeslovaca dedica una gran parte de sus energias en el trabajo de ayuda a nuestra patria, y contra el régimen fascista de Franco. En conversaciones que hemos tenido con cientos de jovenes chechoeslovacos, todos ellos han expresado un odio profundo por el fascismo, que por haberlo vivido en su propia carne, todos ellos conocen lo que significa para un pueblo. Podemos estar seguros que los jovenes chechoeslovacos, han de continuar ayudando a nuestra lucha

Cuando regresabamos de ese gran pais, fiel amigo de nuestro pueblo, veniamos seguros de que con nuestros bailes y canciones, habiamos estimulado al pueblo y a la juventud chechoeslovaca a trabajar aun mas, para ayudar a nuestros hermanos que en el interior del pais mantienen en alto la bandera de la jucha nor la libertad de nuestra patria.

VIDA del P. de EUZKADI

Difundir y llevar nuestra linea politica a las masas vascas

El informe de nuestro camarada Leandro Carro en la Conferencia de Bayona, constituye para todos los militantes de nuestro Partido el material actual basico, la exposicion de nuestra linea politica y de las tareas mas urgentes a realizar por los comunistas vascos. Es un material de la mas alta importancia politica, que cada comunista, con plena responsabilidad, debe saber utilizar y aprovechar.

La condicion previa para ello es la de que cada militante estudie los materiales que el Partido ha puesto en sus manos. Estudiarlos hasta compenetrarse plenamente con ellos, dominando todos y cada uno de los problemas, para que estemos en condiciones de aplicar nuestra linea politica.

Estudio individual que refuerce y de mayor contenido politico a la discusion colectiva, que en reuniones y asambleas tiene que celebrar toda la organizacion del Partido.

La tonica general de toda la organizacion del Partido, despues de la Conferencia, debe ser la de hacer una vida politica mas activa, discutiendo ampliamente todas las tareas, orientaciones y decisiones de la Conferencia, de cara a los acontecimientos que se producen en la emigracion y de manera muy particular en el interior del pais. Todo nuestro Partido debe esforzarse por deducir de este estudio consecuencias y ensenanzas practicas que nos permitan en todo momento encontrar una explicacion y solucion a todos los problemas que surjan, por dificiles y complicados que estos sean.

Estudiar nuestra linea politica, para estar en mejores condiciones de explicarla y difundirla entre las restantes fuerzas vascas.

Debe desbordar los limites de nuestro Partido, convirtiendose en la linea politica de todas las fuerzas antifranquistas, y muy particularmente de la clase obrera de Euzkadi.

Difundir nuestra linea politica, en reuniones y asambleas abiertas a todos los antifranquistas, en discusiones entre los medios vascos, en conversaciones en las fabricas y talleres. Difundir nuestra linea politica intensificando la venta de nuestro periodico, haciendo llegar nuestra propaganda a todo antifranquista de Euzkadi.

Desarrollar las tareas de la Conferencia en la propia difusion de nuestra linea politica. Senalar a nuestro pueblo el unico camino que nos conduce a la libertad de Euzkadi. Esas son las tareas mas urgentes para todos los comunistas vascos.

Un ejemplo de ayuda a EUZKADI ROJA

Los Delegados a la Conferencia de Bayona, en una subasta a la americana de un cigarro puro, entregaron para ayuda a Euzkadi Roja la cantidad de de 4.220 francos. Merece destacarse la actividad en este sentido, de los camaradas Saenz de Longa y Vizcaino, y de todas las camaradas del Partido que asistieron a la Conferencia.

Asamblea departamental extraordinaria del P. C. de Euzkadi en el Sena

Se invita a todos los antifranquistas a asistir a la Asamblea extraordinaria que celebrara el P.C. de Euzkadi en el departamento del Sena, el sabado 14 de diciembre, a las ocho y media de la noche en el local de la Maison des Syndicats, 8, avenue Mathurin-Moreau, Paris (19e). Esta asamblea tiene por objeto dar cuenta de las principales resoluciones elaboradas por nuestro Partido en la Conferencia de Bayona.

Organizar la ayuda a los perseguidos por el terrorismo franquista

(Viene de la 1a pagina)

obreros y la lucha contra el hambre se desarrolla.. Para contener estas acciones, el franquismo acude a su procedimiento habitual : aprieta mas el torniquete de su feroz represion.

El « Boletin de la Delegacion del Gobierno de Euzkadi en Paris » publica esta semana una lista de quince detenidos a causa de los sucesos ocurridos en el aniversario del padre Vitoria, que todavia continuan encarcelados y sometidos a malos tratos y a un régimen carcelario brutal.

Nuestro pueblo no es, bajo el franquismo, « un pueblo que canta y baila al pie del Pirineo », como de él dijera Taine, sino un pueblo que, unido a los demas hispanos, sufre la mas cruel persecucion, siendo torturados asesinados los mejores de sus hijos. Cada vez que el régimen siente que se hunde, que se asfixia, aumenta su furor y arremete criminalmente contra los patriotas. Por eso, las vidas de Zoroa, de Uriarte, de Isasa, y las de tantos otros corren serio peligro.

En el interior, la accion solidaria contra el terrorismo franquista se desarrolla, se organizan diversas manifestaciones en fabricas, talleres y barriadas.

Este esfuerzo de los vascos en el interior debe ser imitado por los vascos emigrados. En cada localidad donde haya vascos antifranquistas debiera constituirse un Comité de ayuda a nuestros presos y perseguidos. Entre los partidos y organizaciones debiéramos constituir un Patronato Pro-Presos antifranquistas, y lograr la cooperacion de las sociedades y personalidades amigas de los vascos.

Los vascos emigrados en America deben también crear sus propios movimientos de ayuda a nuestros presos, contra el terrorismo franquista. En México, Argentina, Venezuela, Colombia, Chile, Cuba y Estados Unidos hay nucleos importantes de vascos que a través de las Delegaciones del gobierno, de sus partidos y Organizaciones, a través de sociedades tales como los Centros Vascos pueden y deben prestar una ayuda eficaz a los heroicos combatientes del pueblo caidos bajo las garras del franquismo.

Entre los vascos hay voluntad de ayuda, pero esa voluntad hay que organizarla, para que dé sus frutos rapidamente. Rapidamente, porque no hay tiempo que perder. El ocaso del fascismo franquista no debe ser una orgia de sangre del pueblo. ¡Unamos todas nuestras fuerzas para ayudar a nuestros hermanos ! Detengamos la accion criminal de los verdugos franquistas !

(c) Ministerio de Cultura 2005

Todo el pueblo en ayuda de los obreros

Misión de los Comités de Resistencia en apoyo de las luchas de la clase obrera

El franquismo se siente incapaz de doblegar el espiritu indomable de los obreros vascos, y mas incapaz aun de impedir el crecimiento de sus acciones reivindicativas. De nada le han servido la amemaza y la coaccion, las detenciones y la ocupacion de los talleres por las fuerzas represivas. Los obreros vascos han triunfado, triunfan cada dia en nuevos combates antifranquistas.

Incapaz de poner termino a esta combatividad, trata el franquismo de aislar las luchas de la clase obrera, de enfrentar a los obreros con el resto de las masas populares. Cuando los magnates de la « Constructora Naval » han tenido que doblegarse ante los trabajadores que luchaban por mejorar su racionamiento, en la solucion que han dado a este problema, han querido oponer el triunfo de los trabajadores a las necesidades del pueblo.

Cuando requisaron el 80 0/0 del pescado para darlo a los trabajadores, privando a la poblacion de este producto que constituye casi la base de alimentacion del pueblo vasco, lo hicieron con el proposito de que la protesta popular fuera contra esta distribucion a los trabajadores, enfrentando el exito de los obreros con la miseria de las masas populares.

Pero una vez mas el franquismo ha fracasado en sus intentos de dividir el frente antifranquista. La justa protesta popular se ha dirigido contra Falange, contra los causantes de la miseria, y no contra los obreros, primeras victimas de la expoliacion falangista. El pueblo se ha solidarizado con la lucha de los trabajadores se ha alegrado de su triunfo, que es un exito mas de todas las fuerzas antifranquistas.

Mas el franquismo no va a renunciar por esto a sus propositos divisionistas. Nuevas maquinaciones van a intentar enfrentar las justas reivindicaciones de los trabajadores con las apremiantes necesidades del pueblo.

Nuestro Partido, previo analisis de esta situacion, ha dado orientaciones concretas contra estos intentos franquistas. Nuestro camarada Leandro Carro en su informe a la Conferencia decia : « El Consejo Delegado ampliado con todas las fuerzas antifascistas debe tener como tarea central, organizar, estimular y ayudar a todas las luchas del pueblo contra el hambre el terror y la miseria. Debe dar formas organicas al descontento popular creando organismos de base unitarios en ciudades, pueblos y aldeas donde no existan ; fortaleciendo los existentes a fin de estructurar solidamente el movimiento de resistencia ».

Esa es una tarea a la que tienen que entregarse con urgencia en el interior, tanto el Consejo Delegado como las organizaciones y partidos antifranquistas de cada lugar. Formacion de millares de Comités de Resistencia para canalizar la repulsa del pueblo contra el franquismo, para orientar y coordinar las luchas de las masas populares.

Por objectivos concretos de lucha, por las necesidades mas apremiantes para el pueblo, los Comites de Resistencia, en las ciudades y en los pueblos, en las barriadas y en las casas, en la lucha contra el hambre, contra la carestia de la vida y de las viviendas, por la libertad y la solidaridad para con los presos, tienen que plasmar en organizacion la enorme repulsa popular al franquismo, la combatividad que radica en todas las masas populares de Euzkadi. Y una de las misiones, no de las menos importantes, de estos Comités de Resistencia, sera la de unificar los esfuerzos de los trabajadores en las fabricas con los de las masas populares en las calles. Desde los talleres hasta la calle y viceversa, tienen que forjarse verdaderos lazos de organizacion que sincronicen las actividades combativas de todo nuestro pueblo.

Apoyando desde las barriadas todas la acciones reivindicativas de los obreros, apoyandolas con acciones de lucha, por objetivos similares en la lucha contra el hambre y por mejores racionamientos, por objetivos que se complementan en el aumento de salarios en las fabricas y por la disminucion de los precios en las calles. Cada accion de nuestra clase obrera, debe promover vigorosas acciones de las masas populares.

En sentido inverso, el descontento popular, las protestas en las calles y en los mercados, las manifestaciones antifranquistas, deben encontar en los trabajadores dentro de los talleres, sus mas abnegados defensores. Solidarizandose con la protesta, disminuyendo la produccion, amenazando con la huelga, llegando al plante y al paro total del trabajo.

A los esfuerzos franquistas por dividir tenemos que contestar con la unidad. Unir los esfuerzos de los obreros con las masas populares, llevar las luchas de las fabricas a las calles, las protestas de las calles a las fabricas. Formar con todas las fuerzas, con todas las energias incalculables de nuestra clase obrera y de nuestro pueblo el frente de combate que terminara por abatir de una vez y para siempre al franquismo.

La U.G.T. de Euzkadi será digna de la confianza que en ella depositan los obreros vascos

por Teodoro IBANEZ

El mejor exponente sobre el que podemos calibrar el espiritu de lucha y la capacidad combativa de nuestra clase obrera, lo tenemos en el examen y analisis de sus luchas constantemente en aumento.

Es cierto que en un principio las luchas del proletariado vasco no se desarrollaban. Sobre nuestra clase obrera, el franquismo, después de haber tratado de aniquilar su organizacion asesinando y encarcelando a sus dirigentes, volco sus agentes de pasividad y de provocacion, con objeto de castrar las enormes energias radicadas en la clase obrera de Euzkadi.

Pero los obreros vascos han vencido al franquismo. En lucha sorda pero tenaz, los obreros han reconstituido sus organizaciones de clase, han apartado como nocivo y contrario a sus intereses a los propagandistas de la pasividad, a los heraldos de la espera. Entre golpes represivos y persecuciones terrotistas, ha surgido la U.G.T. clandestina, que orienta y dirige a nuestra clase obrera en los combates victoriosos contra el franquismo.

Esta reorganizacion de la U.G.T. clandestina, con sus formas audaces de organizacion, con sus Comités de empresa y sus Comités de enlace, se ha forjado por la abnegacion y el sacrificio de los comunistas muy fundamentalmente, ayudados por socialistas, republicasos y obreros sin partido, que hartos de explotacion han optado por el camino de la lucha.

Algunos rasgos caracteristicos de estas luchas

Durante los primeros anos de su dominacion, el franquismo, valiéndose de sus agentes en el campo obrero, consiguio en parte neutralizar el espiritu combativo de nuestra clase obrera. Los agentes capituladores de hoy, que fueron entonces los agentes de la pasividad, esgrimieron durante algun tiempo la falsa teoria de que contra el franquismo no era posible luchar, que la clase obrera estaba cansada de las luchas.

Frente a esta posicion, los obreros, siguiendo la orientacion de nuestro Partido y de la U.G.T., comprendieron que el camino de la lucha era el unico que podia terminar con la explotacion franquista. Y los plantes y las huelga en las que triunfaron les confirmacion de la justeza del camino elegido.

Otra de las caracteristicas de la lucha de la case obrera vasca, ha sido la de combatir por las reivindiociones mas inmediatas y apremiantes de los obreros, y muy esencialmente la lucha contra el hambre y por mejores racionamientos.

Contrariamente a los que pretendiendo restar combatividad a nuestra clase obrera, planteaban que la lucha solo podia hacerse por grandes objetivos, los obreros dando pruebas de su preparacion, valorizaron la importancia de arrancar pequenas pero frecuentes triunfos al franquismo, como una solucion a su mísera condicion de vida, pero también como una serie de éxitos que debilitaban las esencias mismas del franquismo. Y en las huelgas recientes por estas reivindicaciones, hemos podido ver, como los obreros consiguen mejores racionamientos, y ante la amenaza de pero tiene que inclinarse, porque su economia desquiciada no puede soportar el paro en la produccion ya deficiente.

Rasgo caracteristico de estas primeras luchas ha sido tambien el desarrollo de la solidaridad proletaria, contra los intentos divisionistas del franquismo y sus agentes. La unidad de comunistas y socialistas, la existencia de los Comites de enlace en las fabricas, ha sido el factor que ha determinado el fortalecimiento de esta solidaridad. La huelga de los Astilleros Euzkalduna, iniciado en los talleres de carpinteria y a la que se solidarizaron los calderereros es una prueba de ello. La huelga de los ferroviarios de Bilbao à Santurce, que a pesar de haberse mantenido durante varias semanas, los franquistas no pudieron encontrar ni un solo esquirol a pesar de multiples maniobras, es otra demostracion de este fortalecimiento de la solidaridad proletaria.

Las noticias de fuentes diversas que informan sobre la huelga de Altos Hornos extendiéndose después a otras empresas siderometalurgicas y a algunas minas, confirman una vez mas la solidaridad de la clase obrera en sus luchas reivindicativas.

Esta solidaridad proletaria esta basada en las ricas experiencias de nuestra clase obrera. Se solidarizan los trabajadores, en la defensa de sus propios intereses, en la lucha por sus propias reivindicaciones.

Otra caracteristica destacable de las huelgas en el pais vasco, es que es en las grandes empresas donde se dan lo movimientos huelguisticos pues todas ellas sin excepcion plantes, o huelgas, confirmando una vez mas que a mayor concentracion proletaria se da siempre una mayor energia combativa, y a mayor concentracion de energia combativa la explosion de lucha se produce con mas vigor y con mayor frecuencia.

Pero esta misma caracteristica de las luchas, demuestra que la combatividad de la clase obrera, se centra sobre los grandes magnates, sostenedores del franquismo. Elle demuestra tambiés el caracter patriotico de las luchas de nuestra clase obrera.

Un deber imperioso : Ayudar a las luchas del interior

Es indudable que el crecimiento de las luchas en el interior, es una consecuencia directa del desarrollo de la organizacion, la cual al mismo ritmo en que la accion de la clase obrera gana en amplitud, gana a su vez en fuerza y en numero. Nuevos nucleos de trabajores se incorporan a diario a la U.G.T., lo que hace de otro lado aumentar las necesidades de nuestra organizacion. Necesidades que si bien en parte se cubren con el esfuerzo y la abnegacion de los trabajadores, pero a las que nosotros tenemos la obligacion de ayudar.

Ayuda en cuadros sindicales para dirigir los nucleos de organizacion que se van formando, para orientar y dirigir nuestra clase obrera al combate antifranquista. Ayuda en medios economicos que permita intensificar la propaganda, difundir mas prensa y manifiestos, llevar la agitacion a todas las fabricas y talleres.

Pero lo que nuestra clase obrera espera de nosotros, es fundamentalmente que aportemos una ayuda como tal clase obrera unida. Esperan que unifiquemos nuestros esfuerzos, que terminemos con la division inconcebible frente a un enemigo como el franquismo.

Los ugetistas vascos, plenamente conscientes de nuestra responsabilidad, decididos a que la U.G.T. de Euzkadi cumpla su papel organizador de la clase obrera vasca, a que la confianza depositada en la U.G.T. por los trabajadores de Euzkadi no sea defraudada, estamos decididos a terminar con esta division. Terminar con la division sobre la base de la celebracion de un congreso de unificacion, que termine de una vez y para siempre con supuestos « agravios », que se plantee un fundamental objetivo : Terminar con el franquismo, reconquistar la libertad y la Republica.

Despuès de la destrucción de la estatua de Mola

Una manifestación falangista que fracasa

Después de la heroica acción de las fuerzas de la Resistencia que destruyeron la estatua de Mola en el Arenal de Bilbao, un gentio considerable desfiló frente a los restos de la estatua, estatorizando su alegria por la acción de los antifranquistas.

Los falangistas llenos de odio al no poder detener a los autores de este golpe audaz, la tarde del día siguiente, cuando la gente se encontraba en los cafes, distribuyeron numerosas hojas invitando a la población a une manifestación de protesta a las seis de la tarde, frente al lugar donde estaba anteriormente el citado monumento. En otros lugeres, coacciones y amenazas obligaban a algunos a desplazarse a los lugares donde debia tener lugar la manifestación.

Después de todos estos esfuerzos, los falangistas lograron concentrar unas 400 personas, contando las mujeres y los niños. Todo fueron cánticos falangistas, flores y amenazas de represalias contra lor heroicos antifranquistas.

Pero la manifestación fue un verdadero fracaso de Falange. El pueblo bilbaino se ha negado a asistir a ella, solidarizándose con la acción de los heroicos luchadores que tanta alegría han ocasionado al pueblo bilbaino con su valerosa acción. Los bilbainos no han olvidado lo que Mola ha significado para el pueblo vasco. Los criminales bombardeos realizados bajo su orden expresa, así como su proclama amenazando al pueblo de Bilbao con la destrucción total si no se rendia a las fuerzas falangistas.

Por eso el fracaso de la manifestación falangista, es un triunfo más de las fuerzas démocráticas. La acción de los antifranquistas al destruir la estatua de Mola ha sido el exponente de confirme voluntad de lucha de nuestra pueblo, que entonces dijo no al franquismo y hoy incrementa sus luchas para terminar con su reinado de explotación y terror.

CINISMO A RAUDALES

Ha habido alboroto en el gallinero franquista a raiz de los conceptos vertidos por el senador Connally en la Asamblea de la O.N.U., y Martin Artajo en medio de un estruendoso aparato, al enviar su nota de protesta a Washington, no hace mas que rasgarse farisaicamente las vestiduras, pues, en la practica, la intervencion del delegado americano ha significado un nuevo apoyo al régimen fascista de Franco. Un apoyo que es, incluso, una afrenta brutal para todas las conciencias democraticas, un abandono de los fines por los que combatieron los Estados Unidos en la pasada guerra. ? No dijo, acaso, el gran Presidente Roosevelt que los fines de guerra norte-americanos eran la destruccion del fascismo hasta sus ultimos vestigios ? Pues bien, los dirigentes actuales de la politica exterior americana estan tratando de conciliar monstruosamente en su actitud dos terminos que son antagonicos, a saber : La definicion del regimen de Franco como un régimen fascista y la negativa rotunda a romper las relaciones diplomaticas y comerciales con ese régimen fascista.

En vez de enviar, notas de protesta a Washington, los franquistas debieran enviar una nota de agradecimiento. Pero, maestros en la provocacion y en la mentira, han aprovechado la ocasion y han hecho de esa nota un compendio de cinismo inaudito.

Afirman que el régimen de Franco y Falange no es fascista, cuando todo el mundo conoce las innumerables pruebas del caracter fascista de ese régimen, su estructura, sus métodos ? Es que los franquistas quieren demostrar ahora que Falange es démocrata y que es una institucion inofensiva ? Todo el mundo conoce, sin embargo, las declaraciones, los telegramas de Franco a Hitler y Mussolini, acerca de la identidad de su régimen con los de esos dos monstruos.

Tienen la desfachatez de negar que su régimen no ha sido impuesto por la fuerza. ? Acaso pretenderan hacer olvidar a los espanoles y al mundo entero que despenaron a nuestro pais a la guerra, y que mediante la intervencion italo-alemana Franco y Falange llegaron al Poder, extableciendo en nuestro pais un régimen a la imagen y semejanza de los de Hitler y Mussolini ?

Los franquistas ululan que no se puede acusar a su régimen de no ser representativo. ! Claro que no ! Representa la supervivencia del fascismo, y por eso hay que destruirlo. Representa la barbarie, el terror, la esclavitud, el hambre y la muerte para todos los hijos de los pueblos hispanicos.

En cuanto a que su régimen fascista no constituye un obstaculo a la cooperacion con las Naciones Unidas negamos a los franquistas capacidad para opinar.

Afirman sin empacho los franco-falangistas que las libertades fundamentales del hombre son respetadas en su régimen, cuando en realidad la unica libertad que actualmente en Espana es la de morirse literalmente de hambre.

Nuestro pueblo sabra responder adecuadamente a esas cinicas afirmaciones de los fascistas que le oprimen, estrechando mas su unidad, organizando mas sus fuerzas, luchando sin cuartel para destruir su maldito régimen, para reconquistar con la Republica, la libertad y la democracia.

UNA PROVOCACION FRANQUISTA CONTRA LA RESISTENCIA VASCA

Despues de haber intentado enfrentar a la clase obrera vasca con el resto de las fuerzas populares, el franquismo ha pretendido con una nueva maniobra grosera de estilo provocador, desacreditar a los organismos de resistencia que ganan nuevas simpatias entre la poblacion.

Con este objeto, los mismos falangistas han organizado varios atentados y agresiones incalificables, acusando a los resistentes vascos de ser sus autores.

Con este proposito, el 26 de noviembre a las seis y media de la tarde, tres enmascarados atacaron la sucursal del Banco de Vizcaya Galdacano, robando la cantidad de 125.000 pesetas. En el momento en que abandonaban precipitadamente los locales del Banco, uno de los atracadores gritaba desaforamente con el objetivo visible de que todo el mundo se enterase : « Es para Euzkadi ».

Pero esta nueva provocacion ha sido descubierta. Detenidos los malhechores se ha descubierto que eran tres falangistas destacados, dos de ellos, los hermanos Estancona, naturales de Galdacano y empleados en la alcaldia de la localidad.

La maniobra franquista de descredito a las fuerzas de la Resistencia ha fracasado. El pueblo ha reprobado la accion canallesca de los falangistas, y ha manifestado su simpatia por la accion de las fuerzas democraticas que combaten, y que realizan actos de audacia como el reciente del Arenal de Bilbao.

Centenares de adhesiones saludan la Conferencia del P. C. de Euzkadi

Numerosas adhesiones, ademas de las que publicamos en nuestro numero pasado han saludado a nuestro Partido y a la Conferencia. Queremos destacar entre ellas las siguientes :

Grupo del P.C. de Espana de Saint-Jean-de-Maurienne ; Grupo Vitini de Cahors ; Grupo del P.C.E. de Paramé ; Grupo del P.C. de Euzkadi de la Guiche ; Grupo nº 2 del P.C. de Euzkadi de Toulouse ; P.S.U.C. de la Creuse ; P.S.U.C. del Loiret ; P.S.U.C. de Bajos Pirineos ; P.S.U.C. de la Dordogne ; P.S.U.C. de Indre-et-Loire ; P.S.U.C. de Bouches-du-Rhône ; P.S.U.C. del Tarn-et-Garonne ; P.S.U.C. del Gers ; P.S.U.C. de las Landes ; P.S.U.C. del Aude ; Grupo del P.S.U.C. de Beaumont ; Grupo del P.S.U.C. de la Ciotat ; Comité local de la U.G.T. de Agonac ; P.C.F. de Paramé ; Comité Francia-Espana de Montluçon ; Solidaridad Española del Lot ; Grupo Pasionaria de Gueret ; ugetistas de la empresa Vallador de Toulouse ; Delegacion Departamental de la Agrupacion Militar de excombatientes de la Republica del Loiret ; Comité Departamental de U.M.E. del Lot-et-Garonne ; tercer grupo del P.C.E. de Bajos Pirineos; U.M.E. de Pajos Pirineos;

En nuestro proximo numero publicaremos otra relacion de las importantes adhesiones llegadas de todos los lugares a nuestra Conferencia.

UN NUEVO ESCANDALO FALANGISTA DESCUBIERTO

El estraperlo franquista en los molinos maquileros de Guipúzcoa

El dia 21 de octubre, convocada por la organizacion franquista el Gremio Nacional de Molinos Maquileros de Espana, tuvo lugar la asamblea general de delegados provinciales que habian sido seleccionados escrupulosamente por Falange en cada localidad.

A pesar de las precauciones tomadas para evitar todo escandalo, un nuevo estraperlo falangista ha sido descubierto. Ha quedado bien claro el objectivo perseguido por los jerarcas del Servicio Nacional del Trigo al clausurar los molinos de Guipuzcoa y poner trabas en la molturacion del maiz.

Pero el mayor escandalo ha sido originado al conocerse que los jerarcas falangistas de Guipuzcoa, después de haber cobrado el canon correspondiente, no habian pagado las indemnizaciones que les eran debidas a los molineros estos ultimos anos.

Es de tal amplitud el robo de los capitostes falangistas de la provincia, que el jefe provincial del Servicio Nacional del Trigo se ha creido en la obligacion de publicar una nota tratando de salir al paso del creciente descontento popular.

Y en su cinica nota no hace sino resaltar la desvergüenza que caracteriza a los falangistas en sus sucias combinaciones estraperlistas. Habla con enorme desparpajo de « libertad para moler el maiz », cuando todo el pueblo conoce que la cosecha maiz, como todas las cosechas, son requisadas en su totalidad por la Fiscalia de Tasas, salvo lo que los campesinos pueden sustraer a su voracidad.

Pretende justificar el latrocinio de Falange despues de guardarse el dinero que correspondia a los molineros, insinuando que « los molinos en Guipuzcoa han estado abiertos », cuando de todos es conocida la disposicion franquista por la que quedaban clausurados la casi totalidad de los molinos.

Completando su cinismo, el citado jerarca ha llegado a decir en su nota, que la delegacion que asistia por Guipuzcoa « se duda tenia la representacion sindical que se les imputaba », cuando para nadie es un secreto que las delegaciones han sido seleccionadas por los mismos falangistas, como lo hacen a cada farsa de congreso o asamblea que celebra el franquismo.

Dificil le va a ser, a pesar de que derrocha demagogia, justificar al jefe de los salteadores los escandalosos negocios que han realizado en sucesivas campanas, completando las requisas de las cosechas con la molturacion por su cuenta en los grandes molinos controlados por Falange.

Puede gritar para demostrar su inocencia. Los molineros, y todo el pueblo conocen sus beneficios escandalosos como conocen que son ellos los que merman las raciones de pan, mientras con la harina se dedican a la fabricacion de pan de estraperlo.

Que grite y se desganite el jerarca, que el pueblo ya sabe cual es la unica solucion para terminar con sus inmoralidades. Unirse, luchar. Unirse los campesinos con los obreros de las fabricas, los consumidores con los comerciantes y los productores, para impedir las requisas, para distribuir los productos directamente, para hacer que los precios sean asequibles a los jornales de los trabajadores.

(c) Ministerio de Cultura 2005

EN TORNO A LA DISCUSION EN LA O.N.U.

SE DEBE RESPETAR LA VOLUNTAD DE MILLONES DE DEMOCRATAS

EL problema espanol esta siendo discutido en la O.N.U. La justeza del veto sovietico en el mes de junio ante el Consejo de Seguridad, oponiéndose a una nueva condena platonica del franquismo, aparece en todo su alcance, cuando gracias a él, el problema de Espana puede ser discutido en el conjunto de las Naciones Unidas en todos sus detalles.

Desde el comienzo de las reuniones de la Comision Politica, los campos han quedado perfectamente delimitado. De un lado se encuentran los consecuentes amigos y defensores de la democracia hispana, del otro las fuerzas mas negras de la reaccion, los sostenedores del franquismo.

La libertad y la independencia de pueblo, y por ende la paz y la seguridad mundiales, estan siendo defendidas por las autenticas democracias, por los paises que han conquistado al precio de su sangre su propia libertad, por los pueblos que no sienten ambiciones imperialistas, sina ansias de paz y de bienestar.

Prosiguiendo su politica consecuente, la Union Soviética, Bielorusia, Polonia, Francia, Checoeslovaquia, Yugoeslavia, Noruega, Méjico y otros paises, exigen la aplicacion de los priscipios que inspiraron e hicieron posible la liquidacion del hitlerismo: Extirpar el fascismo hasta en sus ultimas raices.

Esto supone, la liquidacion immediata del franquismo, aborto del nazifascismo. Supone la ayuda al pueblo espanol, la ruptura de las relaciones diplomaticas y economicas de las Naciones Unidas con el franquismo.

FRENTE a estas exigencias justas que son las formuladas por millones de trabajadores y de democratas de todos los paises, las fuerzas reaccionarias se esfuerzan una vez mas salvar al franquismo.

Es caracteristica en este sentido la participacion del Sr. Connally en nombre de los Estados Unidos. Después de afirmar « que el régimen de Franco es un régimen fascista », se atreve a proclamar « que por el momento Espana no constituye una amenaza para la paz », como si el fascismo no fuera sinonimo de guerra, de provocaciones, de atentados contra la libertad de los pueblos.

Leon Jouhaux, en nombre de Francia, ha evidenciado la falsedad de sus razonamientos. El propio Franco, al ordenar la celebracion de una manifestacion en Madrid, en la que mesnadas falangistas, asesinos de la Division Azul, agentes de la Gestapo y nazis de todos los paises, han insultado y amenazado a la O.N.U. y a Francia, demuestra por si solo el verdadero peligro que supone la subsistencia del franquismo.

La reaccion norteamericana ha jugado al lobo vestido con la piel de cordero. Con frases altisonantes llama al pueblo español a liberarse por sus propios medios, e invocando un principio no-intervencionista, para cubrir su nefasta politica de apoyo al franquismo, ha prestado con su posicion un nuevo aliento al reducto hitleriano en Espana.

A SU lado, consecuente también en su politica, no ha faltado la voz inglesa, représentada por Sir Hartley Shawcross, no para defender lo que exigen los trabajadores de las Trade Unions, lo que piden los democratas britanicos, sino para défender los intereses de los magnates imperialistas de Inglaterra.

En nombre de un humanismo que le hizo hablar de « evitar derramamientos de sangre », ha unido su voz reaccionaria a la de su maestro norteamericano. Parece olvidar el enviado del gobierno laborista, la sangre que su politica esta costando en Grecia, en la India, en Palestina, y en otros paises donde se ejerce el imperialismo de su politica. La sangre que su politica de complacencias y apoyos al franquismo esta costando a nuestro pueblo.

Pero esta vez, el delegado britanico ha sido mas explicito. Después de oponerse a la adopcion de medidas practicas contra el franquismo, « que agravarian la situacion del pueblo espanol », ha tenido a bien explicar que « es muy facil a algunos paises alejados, el recomendar se adopten medidas de las que la marina britanica seria la primera en pagar los gastos ».

Y después de présentarse en compadecido de la miseria y del hambre del pueblo espanol, no ha vacilado en afirmar que el gobierno britanico precisa de las importaciones espanolas. No podia ser mas claro el Sr. Shawcross. Para él, priman los intereses de la gran especulacion, la necesidad de importar, aunque sean los productos basicos que precisa el pueblo espanol para subsistir.

El delegado britanico habra tenido al menos la franqueza de decir en la O.N.U. lo que todo el mundo sabia.

Y EN apoyo al franquismo se han movido otras marionetas con formulas dilatorias, tal como el delegado de Colombia, proponiendo el aplazamiento de la discusion para dentro de un ano.

La reaccion mundial forma bloque en defensa del franquismo. Les mueve a ello ambiciones economicas pero tambien negros designios politicos. El criminal verdugo de Espana constituye uno de los pivotes de ese famoso bloque occidental antidemocratico que trata de oponerse al desarrollo pacífico de los pueblos.

La posicion estrategica de Espana influye enormemente en los propositos imperialistas, y cuando ante el mundo derrochan demagogia para decir que quisieran ver al pueblo espanol liberado, en su negra politica imperialista, forjan planes agresivos contando con la Espana franquista. Ese es otros de los motivos, y no de los menos importantes, que el delegado britanico ha silenciado en su discurso.

PARA los democratas hispanos la situacion esta clara. En la defensa de la democracia no estamos solos. A nuestro lado se encuentran los paises verdaderamente democraticos, defendiendo no solo la voluntad de sus pueblos, sino la de los democratas inglesos, americanos y de otros paises, que no son representados por sus delegados.

Su accion decidida ha hecho adoptar en la Comision politica dos acuerdos de bastante importancia. Una propuesta por la que se decide el llamar a los embajadores de la Naciones Unidas en Madrid, y otra en la que se pide de las Naciones Unidas que la Espana franquista no sea admitida en las organizaciones de la O.N.U.

Pero la reaccion tambien ha obtenido sus frutos. Coaligando sus fuerzas en torno a un bloque anglosajon, han rechazado la ruptura de relaciones diplomaticas y comerciales con la Espana de Franco y han decidido continuar sus importaciones de productos alimenticios. Es claro que esto esta en flagrante contradicion con sus « deseos vehementes » de ver libre al pueblo espanol y con sus « sensitimientos de conmiseracion » hacia la miseria y el hambre de nuestro pueblo.

Los democratas hispanos del interior y del exterior, al saludar la ayuda que una vez mas nos ha sido prestada por las naciones amigas, no olvidaran que el fundamental de los esfuerzos por liberarse del franquismo debe partir de nuestro pueblo. Conscientes de esta responsabilitad, redoblan sus esfuerzos, intensificando las luchas, uniéndose para el combate, apoyando y fortaleciendo al Gobierno de la Republica, maxima expresion de los descos de libertad y democracia de los pueblos de Espana.

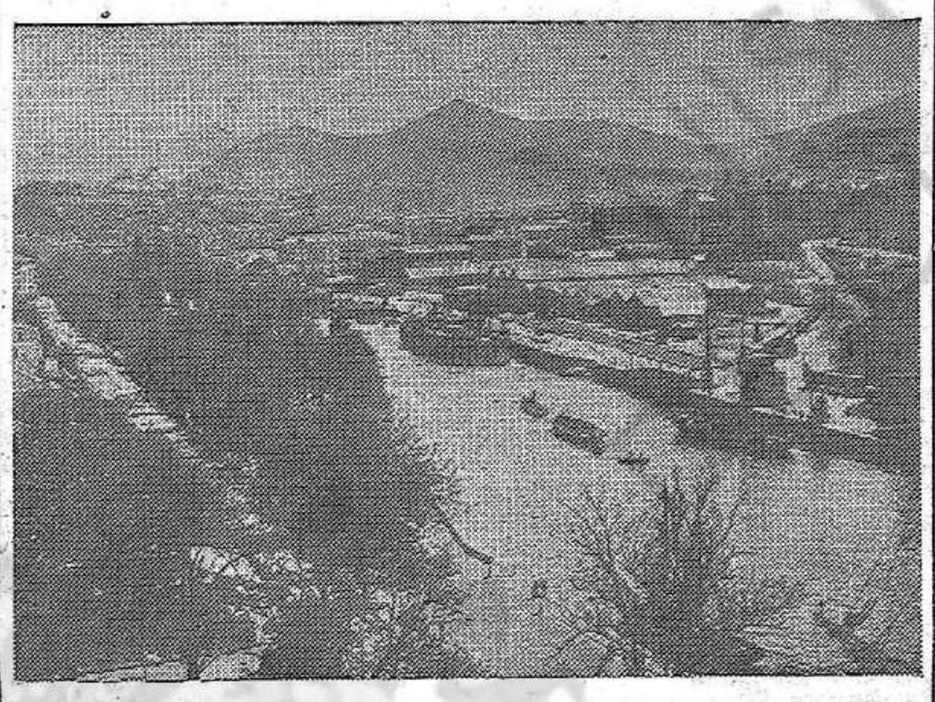

Las margenes de la ria de Bilbao son testigo de una actividad creciente combativa de la clase obrera vasca. Solidarizandose con los huelguistas de Altos Hornos, los obreros de numerosas empresas han declarado la huelga.

Euskadi'ko langileak ¡Alkartu!
Euzkadi Roja
ORGANO DEL PARTIDO COMUNISTA DE EUZKADI
EUZKEL ATALA

Zorionak gure Alderdi'ko Idazkari Lendakariari !

Oraintzu, Lotazillaren 9'garrenean, Español'ko Komunist Alderdian idazkari lendakariak, gure Dolores lagun maiteak, berrogei t'amaika urte egin ditu.

Ibarruri'tar Dolores'en jatorria euzko langille sendi batekoa da. Bere bizitz guztian langille kidaren estutuak eta nekeak izautu ditu. Langille kida tartean asi eta bizita ikasi zuen goizgoizetik, nezka koxkorra zanetik, nun zan langillearen azkatasuna lortutzeko bidea.

Bere sendian, meatz-langille sendia, eta langille tartean, Bizkai'ko meatz oletan, argi eta garbi ikasi zuen nola jarraitu nekatu gabe langille kidaren burrukak. Español'ko Komunist Alderdia jaio zanean, orain dela ogei ta sei urte, Ibarruri'tar Dolores izandu zan langille Alderdi au irasi zutenetakoak. Komunist Alderdi barrenean gure langille kidaren eta gure erriaren eskubideak zainduaz beti burruka aundia egin du atzerapengo kopuruan aurka, paxismoaren aurka, egitazko Erkalderri eta demokraziaren alde.

Ibarruri'tar Dolores'en izena ez da gure erriangatik bakarrik maitatua, baizik ludi guztiko demokrazaleen gatik maitatua. Ludi guztian bere izena biotz-ikarakin eta maitasunakin aitatzen dute. Gure erriaren burruka kementsua, eta bere aspaldiko maitasuna askatasunantzaz eta demokraziantzaz, egiazko demokrazia Español'ko Laterrian egiteko oso aundia da, Franko'ren aurkako burrukan. Dolores'ek eman zuen Toulouse'ko Komunist Alderdien Batzarrean, orain dela urtebete, bide zuzenak, bide bakarrak Frankotarraren aurka burruka garaipen izateko. Baño ez zan bere agerbide orretan bakarrik geldítu. Gure erri aurrean, bere samintasunak, bere nekeak, iñork ez bezela izautuaz, agerbide eder bat erakutsi zuen. Agerbide ori Español'ko guztien azkatasuna, aurrerapena eta zorlona egingo du Erkalderri eta demokrazian bidean; erriaren asmoak eta gogoak aurrera jarraituaz.

Berea da agerbide edestidun aundi au : FEDERACION DEMOCRATICA DE LOS PUEBLOS HISPANOS deitzen diotena. Agerbide orrekin gure Euzkadia azke izango da, eta Español'ko beste erriekin anaitasun aundiakin elkartuta aurrera joango da etorkizun azke eta zorionekoa eskuratutzera.

Berrogei t'amaika urte eredu dungo bizitz batena. Ogei ta sei urte gure Alderdi barrenean langille kidaren eta erriaren eskubideak zaintzen. Euzko langille emakume onek ainbeste eredu ederrak eman digu... Baño oraingo aldietan komunist euzkotarrentzako eredu eder bat azaltzen zaigu egokiena: bere ikasbidia. Ibarruri'tar Dolores ez da bein ere nekatzen. Ikasi, ikasi eta ikasi. Olaxen bakarrik emango dio bere erriari geiago eta geiago bere onuak eta lanak beti. Eta guretzako ikasnai ori eredu aundi bat bezela izan bear du. Guk Baiona'ko Batzar aundian eskeintza bat egin diogu gure Dolores'eri. Eskeintz ori gure Alderdia aunditzea, indartzea da, langille kidaren eta erriaren aurrean burrukak jarraitzeko. Eta ori lortutzeko euzko komunist gustiak gure Español'ko Idazkari Lendakariak bezela ikasi, ikasi eta ikasi beti bear degu.

Egin zagun egia eskeintz ori ! Ori izango da, gure ustean, Dolores'eri emango diogun zorionik obiena, bere berrogei t'amaika urtebetetzean.

Zorionak eta osasuna, Dolorès, gure Alderdiak eta gure erriak zure egintz ongillean eta zure zuzendaritzan garaipen lortutzeko !

Ziriketak

Franko'ren Jaurlaritzak zillarrezko txindi berri bat atera nai du. Beraz, Franko'tar Cortes'ak lege bat egin dute zillarrezko txindi ori egiteko.

Diotenez, txindi oien alde batean Franko'ren muturra ipiniko dute. Ara zer txindi itsusia izango dala !

Bano ez dira or bakarrik gelditzen paxistak. Zillarrezko txindi oietan Franko'ren muturran inguruan idazti au ipiniko dute : « Franko'tar Pantzeska Español'ko Buruzagia, Jaungoikoaren eskerragatik ».

Egin, egin nai dezutena, Franko eta Palange'tarrak! Aldi gutxi gelditzen zaizute. Ez dakigu zer izango dan Jaungoikoaren naimena, bano erriarena zer dan ba dakigu. Frankok, bere Jaurlaritzan bizitza luzatu naian gaiztokeri asko egingo ditu oraindik. Egin, egin zazute zillarezko txindi ori. Zuek « demokrazaleak » zerate eta erriaren oldozmenak artu bear dezute. Orrela txindi orren idaztiari guk erantsiko genioke bi itz geiago. Orrela geldituko da : « Franko'tar Pantzeska Español'ko Buruzagia, Jaungoikoaren eta Bevin'en eskerragatik ».

Betiko izango al dira Jaungoikoan eta Bevin'en ezkerrak? Ez dakigu, bano ba dakigu gure errian naimena bestelakoa dala, eta orrengatik gure ustean Franko'ren muturra txindi berrietan agertu liteke, bano erriak Pardo'ko Jauregitik kanpora bialduko dio. Eta ori len bai len igarotzeko gure indar gustiak jartzen ari gera.

Luis Fernández, miembro de la Dirección de nuestro Partido, condecorado con la Legión de Honor y la medalla de la Resistencia

Nuestro camarada LUIS FERNANDEZ, miembro de la Direccion de nuestro Partido, General de la Agrupacion de Guerrilleros « Reconquista de Espana », ha sido condecorado con la medalla de la Légion de Honor, la cruz de guerra con palma y la medalla de la Resisten-cia, por su valiosisima contribucion a la lucha contra el invasor aleman por la liberacion de Francia.

Ejemplo de dirigente sencillo y abnegado, entregando su vida por entero a nuestro Partido, nuestro camarada Luis Fernandez, es un fiel reflejo de nuestra heroica clase obrera vasca. Obrero en el ferrocarril de Lezama desde la edad de 10 anos, forjado en la lucha, en el estudio y en su entrega al trabajo del Partido, su superacion es la obra de incalculables esfuerzos en las horas libres de su trabajo.

Militante de la Juventud Socialista en 1934, ingresa en nuestro Partido en 1939, siendo un ejemplo para todos los camaradas. Joven obrero sindicado en el Sindicato Nacional Ferroviario, se destaca por sus dotes de organizador y de defensor de los intereses de la clase obrera.

Combatiente esforzado en la defensa de la Republica, participa en las grandes batallas de Ochandiano, Isuskiza, Villareal, Maroto, Sabigain y Durango, destacandose por su combatividad y heroismo. Querido por sus companeros de armas, es elevado a puestos de mando por meritos de guerra, siendo el jefe que se ocupa con carino y solicitud de sus combatientes, de sus mas minimas necesidades.

Después de realizar toda la campana de Vizcaya, Santander y Asturias, incorporado de nuevo a la lucha en Cataluna, se ve atribuir puestos de responsabilidad en la D.C.A., participando en la ofensiva de Aragon y en otros combates.

Al pasar a Francia e internado en los campos de Prats de Mollo, Arlès sur Tech, Barcarès y Gurs, incorporado a una compania de trabajadores destinada a Chalon-sur-Saône, no descansa en la organizacion del Partido y en la formacion de los primeros grupos armados de la Resistencia. Trabajando como lenador en 1942, se dedica por entero a la organizacion de las guerrillas. En el Ariège organiza la 3 Brigada, que tantas pruebas de heroismo debia dar en la lucha. Dado este primer paso, organiza la 1 Division en los departamentos del Aude, Ariège, Pinineos Orientales y Tarn.

Llamado por el Partido Comunista de Espana a puestos de mas responsabilidad, organiza definitivamente en 1943 en Toulouse, la 1 y 2 Division, siendo nombrado responsable politico del interdepartamental D los F.T.P. y de la M.O.I., comprendiendo los departamentos del Alto Garona, Ariège, Altos Pirinéos, Bajos Pirineos, Gers, Lot ' Garonne y Tarn y Garonne.

Por sus altas cualidades de mando, por su combatividad y abnegacion, fue nombrado General de la gloriosa ***Agrupacion de Guerrilleros « Reconquista de Espana »****. Las gestas sin numero de los guerrilleros espanoles en Francia, los combates del Ariège, de Nimes, las luchas de Toulouse y del macizo central, todas las hazanas de los esforzados guerrilleros, llevan su sello personal de audacia, decision de su preocupacion de golpear al invasor, de luchar por la libertad de Francia, convencido de que ello significaba acelerar la liberacion de los pueblos de Espana.*

Luis Fernandez es el del temple de nuestro Larranaga, de nuestro Asarta de Uriarte, de la escuela de los millares de militantes de nuestro Partido que en el interior no piensan en los peligros, sino en la necesidad de realizar el trabajo del Partido, de combatir, de conquistar la libertad por nuestro propio esfuerzo.

Hoy, en la direccion de nuestro Partido, Luis Fernandez continua siendo el comunista sencillo, ejemplo de fidelidad, y de obnegacion.

La direccion del Partido Comunista de Euzkadi, al saludarle en nombre de todos, los comunistas vascos en el momento en que el Gobierno frances le ha otorgado estas distinciones ganadas por su heroismo, interpreta el sentir no solo de los militantes comunistas, sino de millares de democratas vascos para quienes el nombre de Luis Fernandez significa la voluntad de lucha de nuestro pueblo, la decision firme de continuar el combate hasta el trunjo total y definitivo sobre el franquismo.

Somos nosotros...

(Viene de la 1a pagina)

Por ello decia el Consejo Delegado en su manifiesto del 18 de julio ; « **El Consejo Delegado te advierte que en la lucha entablada entre la libertad y la dictadura, no hemos de confiar pasivamente todo en la ayuda extranjera, sino que hemos de poner en acción nuestras propias fuerzas, preparándonos para la obra de liberación** ».

Y los obreros contestaban desde las fábricas. Era el Comité de la U.G.T. de la Babcock que en su manifiesto decía : « **Nuestra organización, unidad y lucha, es la clave del triunfo contra la explotación que nos aniquila** ». Era la U.G.T. de Vergara que insistía ; « **Todo el sistema de opresión franquista se estrellará ante nuestra unión y nuestra voluntad de conquistar un mejor vivir** ».

Han sido las huelgas, los plantes, las protestas, todo el odio popular antifranquista expresado en acciones de lucha, lo que permitía reiterar de nuevo al Consejo Delegado en su manifiesto de primeros de noviembre « **Su decisión firme de intensificar la acción contra el régimen de tiranía que hoy vivimos, coordinandola y conjugándola con la que en el exterior llevan los Gobiernos vasco y el de la República** ».

Ahí es donde tenemos que mirar los antifranquistas. Escuchar la llamada del interior : Unios y ayudarnos. Con nuestro esfuerzo y con la ayuda de la democracia mundial, forjaremos la libertad y la democracia por la que luchan los pueblos hispanos.

NOTICIAS DEL MUNDO

LAS ciudades de Lituania destruidas por los invasores fascistas se reconstruyen. En Vilno, capital de Lituania, este ano se han construido mas de 1.000 casas, 25 escuelas y 10 hospitales. Las empresas industriales de Vilno han doblado su rendimiento con relacion al ano ultimo.

EL ministerio de Construcciones mecanicas de la U.R.S.S. ha comunicado que este ano, las empresas que de el dependen, han proporcionado 59 maquinas de nuevo tipo para una serie de ramas de la industria, fundamentalmente la hullera, textil, la industria ligera y la de la alimentacion.

HABIENDO expirado el poder del Soviet Supremo de la Federacion de Rusia, el Presidium del Soviet Supremo de la Republica ha promulgado una ley sobre la organizacion de la elecciones al Soviet Supremo de la R.S.F.S.R. Las elecciones tendran lugar el 9 de febrero de 1947.

UN grupo de ingenieros sovieticos ha puesto a punto el proyecto de una nueva maquina perforadora que permite abrir diariamente 40 metros de tunel. Para la manipulacion de esta maquina bastaran 3 o 4 obreros.

(c) Ministerio de Cultura 2005