Eri guztietako langileak ¡Alkartu!

# Euzkadi Roja

ORGANO DEL PARTIDO COMUNISTA DE EUZKADI

Nº 2 — PARIS 8 DE AGOSTO DE 1946 — SEMANARIO

# LA LUCHA factor decisivo de LA VICTORIA

LA crisis del franquismo se agudiza por momentos. Crisis politica ocasionada por el alejamiento de fuerzas que colaboraron mas o menos cerca de Falange, pero que tratan de salvarse de la hecatombe franquista, crisis economica y financiera acompanada de una horrible situacion de hambre y miseria que afecta a todas las capas populares.

La incapacidad de los dirigentes franquistas para abordar les problemas del Estado, el anteponer sus intereses personales a los ds la nacion, han sido parte de las causas que han conducido al franquismo a esta situacion.

Pero la causa fundamental, lo decisivo, lo que precipita la caida de su maldito regimen, ha sido la accion combative de todos los antifranquistas con su odio al regimen, con su propaganda, con sus acciones de protesta; la lucha de la clase obrera y de los campesinos, las huelgas en las fabricas y las luchas en los campos, las heroicas acciones de las guerrillas golpeando insistentemente a los responsables de la tragedia que viven los pueblos de Espana.

Apoyando y acudiendo en ayuda de estas luchas, reconocemos y saludamos la grandiosa ayuda prestada a la democracia espanola por la movilizacion de los democratas de todos los paises contra el franquismo, y a su cabeza las accione de la clase obrera mundial.

Lo que ha hecho posible esta movilizacion y lo que la vigoriza diariamente la causa de que las resoluciones del Consejo de Seguridad de la O.N.U. hayan sido en el fondo un nuevo golpe contra Franco, ha sido debido, aparte de la simpatias que la democracia espanola encuentra en todos les hombres libres, a que nuestro pueblo demuestra a diario con sus luchas, que no solo ama la libertad que le fué arrebatada por la fuerza, sino que lucha por conquistarla dejando en el combate a los mejores de los suyos.

Porque la bandera de la libertad se yergue con fiereza dentro de Espana, empunada por manos de combatientes de todos los pueblos hispanos, porque la unidad antifranquista se fortalece y se abre camino todas las maniobras o intentos civisionistas.

SOBRE estas cuestiones el pueblo vasco tiene algunas experiencias que no olvidara facilmente. Presentadas de diversas formas, durante los primeros anos de dominacion franquista, y aun hoy, ha escuchado y escucha muchas promesas, muchas « soluciones » que ofrendan « la liberacion del franquimo sin hacer nada por nuestra parte », pronosticos tendentes todos ellos a fomentar la pasividad y la espera entre las fuerzas antifranquistas.

Pero no se engana tan facilmente a un pueblo y mas cuando vive sometido a un regimen de terror diario. Los que durante un tiempo prestaron oidos a estas « promesas », han comprendido finalmente que la pasividad significa la continuidad del terror, del hambre del pueblo, y que esa situacion supone crear un campo abonado para todas las maniobras imperialistas y fascistizantes de ciertos circulo extranjero.

Por el contrario han podido comprobar por ellos mismo, que la lucha, y las recientes de los obroros y de los antifranquistas vascos son una buena prueba de ello, supone ganar batallas al franquismo, mejorar los salarios y el abastecimiento, hacer mas dificil la represion y el terror, debilitar las bases del franquismo y abrir el paso a la democracia. Los democratas vascos, en su immensa mayoria, despreciando esos cantos de sirena, estan hoy convencidos que la lucha es el factor decisivo de la victoria.

PARA desarrollar sus luchas, nuestro pueblo espera una ayuda eficas de todas las fuerzas democraticas y del Gobierno autonomo.

Espera que el Gobierno de Euzkadi, convertido en Gobierno de amplia concentracion nacional, acuda con todos sus medios en ayuda de las luchas del interior, para hacer mas rapida la victoria, y opina que otra forma de hacer mas efectiva la movilizacion mundial contra Franco, es precisamente reforzando los organismos de lucha en el interior, para nuevos y mas decisivos combate.

Estima que el Gobierno autonomo, vinculando su accion a la del Gobierno de la Republica y a la del Gobierno de Cataluna, dedique le fundamental de sus energias a convertir Euzkadi en un foco de luchas contra el franquismo.

Repudiando las teorias de los que todo lo esperan de fuera, nuestro pueblo quiere, y tiene justisima razon, que sin esperas ni dilaciones se pongan todos los medios en accion para incrementar las luchas, que aceleraran el derrocamiento del siniestro regimen de Franco y de Falange.

En tercera pâgina, importante manifiesto del Comité de la U. G. T. de « Euzkalduna »

Detras de un parapeto de sacos de arena los gudaris se oponen al avance de las tropas franquistas en el frente de Tolosa.

*Ante las maniobras que tratan de romper la unidad republicana*

## UN COMUNICADO del Buró Político del P. C. de España

El Partido Comunista denuncia ante la opinion democratica espanola e internacional, la maniobra de gran escala que los elementos franquistas y reaccionaros espanoles, apoyados por ciertos circulos extranjeros, llevan a cabo en estos momentos, a fin de romper la unidad de las fuerzas republicanas y destruir el Gobierno republicano que preside el Sr. Giral.

Ante las crecientes dificultades que encuentra el régimen de Franco para mantenerse en el poder, por la hostilidad de la inmensa mayoria de la Nacion y la presion democratica internacional, ante la proximidad de las reuniones de la ONU, donde el problema espanol volvera a ser tratado, las fuerzas mas reaccionarias tratan de destruir la unidad republicana y el Gobierno Giral, para justificar en la division republicana la negativa a tomar medidas energicas de ruptura con Franco y de apoyo al pueblo espanol.

El Partido Comunista alerta a la opinion publica sobre las graves consecuencias que tendria para el porvenir de la democracia espanola el desarrollo y consumacion de estas maniobras, y llama a todos los espanoles a manifstar su solidaridad y apoyo al Gobierno republicano del Sr. Giral y a realizar la mas amplia unidad en torno a él. Llama tambien a la opinion democratica internacional a exigir mas energicamente la ruptura de relaciones con Franco y el reconocimiento del Gobierno republicano.

El Buro Politico del P.C. de Espana.

# Nuevas y vigorosas acciones de la clase obrera contra el franquismo

Las noticias que se reciben del interior son todas ellas un exponente del desarrollo progresivo de las luchas de nuestro pueblo y a su cabeza de la clase obrera, que por sus vigorosas acciones; comienza a ser una seria preocupacion para los falangistas.

La clase obrera vasca, que en el transcurso de la lucha va adquiriendo de nuevo confianza en sus propias fuerzas, comienza en numerosas fabricas a dar pruebas de su combatividad. De otro lado, en el propio desarrollo de las protestas y las huelgas, la solidaridad entre los obreros se va fortaleciendo considerablemente, haciendo cada vez mas dificil la persecucion y el terror franquistas y mas facil el triunfo de los obreros.

Paralelamente los sindicatos de clase se reorganizan y dirigen las acciones de los obreros, y luchando contra los sindicatos verticales, ganan nuevos obreros y democratas en general para la lucha antifranquista.

## Los caldereros de "Euzkalduna" se niegan a trabajar horas extraordinarias

Segun noticias de ultima hora los 900 obreros del taller de caldereria de la fabrica « Euzkalduna », respondiendo a la llamada del manifiesto del Comité de la U.G.T. de la fabrica que reproducimos en este numero, sa han negado a trabajar mas horas extraordinarias en tanto no sean satisfechas las peticiones de los carpointeros.

La policia llamo a los cinco obrero que suponian dirigir la protesta y el jefe provincial de Falange quiso hablarles, a lo cual estos se negaron rotundamente.

Ni las amenazas ni las promesas demagogicas de la policia y de los jerarcas falangistas han hecho cambiar de actitud a los caldereros. La negativa continua, partipando en esta enérgica posicion los obreros de todos los partidos y organizaciones y amenazaron con proseguir con mayor fuerza que nunca la huelga si se encarcelaba a alguno de sus companeros.

Con rabia incontenibile la direccion ha tenido que doblegarse a las peticiones de los obreros que han sido todos readmitidos después de haberles pagado el plus que les correspondia y que les habia sido robado.

*

## Un triunfo de los obreros de los talleres "Aguirena"

Los obreros de los talleres « Aguirena » comunicaron a la empresa su decision de ir a la huelga si no se les pagaban los aumentos correspondientes a las horas extraordinarias.

En un principio, la direccion de la fabrica se nego rotundamente a atender las peticiones, e hizo intervenir a la Guardia Civil para amedrantar a los obreros

Pero una vez mas la unidad ha vencido de la fuerza, y los capitostes falangistas han tenido que claudicar ante la amenaza persistante de los obreros de ir a la huelga

*

## Huelga victoriosa de los obreros ferroviarios

Recientemente los obreros ferroviarios que trabajan en la linea de Bilbao a Santurce se declararon en huelga porque se les habia suprimido el plus de carestia de vida

La direccion de la Compania después de haber intentado por la fuerza que volviesen al trabajo, lo cual no consiguio, trato de encontrar esquiroles que reanudasen las faenas de los huelguistas. A pesar de las promesas de mejoras de salarios que se hicieron, ningun obrero hizo traicion a los huelguistas

Entonces la empresa se dirigio a los obreros prometiéndoles se les pagaria el plus, pero amenazando con que iban a hacer encarcelar a seis de los que se suponia que dirigian la huelga.

Todos los obreros se negaron resueltamente a reanudar el trabajo

## Victoria de los obreros de los talleres Echeandía de Erandio

La direccion de los talleres Echeandia de Erandio, apoyada por los sindicatos verticales y por la presencia de la Guardia Civil, comunico a los obreros una disminucion en sus salarios.

Los obreros no se declararon en huelga, pero tomando en sus manos el arma de sabotear la produccion, hicieron que en los talleres se produjera la primera semana un 30 % menos que el rendimiento acostumbrado.

Los jararcas falangistas hicieron una nueva llamada a las fuerzas represivas, pero nada han podido lograr con la amenaza. Finalmente han tenido que claudicar y restablecer los anteriores salarios que regian en la empresa.

*

## Intensa propaganda del Partido Comunista de Euzkadi en las fábricas

Durante el mes de julio, numerosa propaganda del Partido Comunista de Euzkadi ha circulado en fabricas y talleres. Euzkadi Roja circula con profusion y los obreros comentan con entusiasmo las orientaciones del valiente portavoz de la unidad y la lucha antifranquista vasca.

En los talleres « Euzkalduna » circula numerosa la propaganda del Partido Comunista de Euzkadi y Euzkadi Roja se ha convertido en el periodico de todos los obreros.

Es de tal amplitud la propaganda en esta fabrica, que el gobernador falangista Riestra, ha puesto vigilancia en las puertas para descubrir a los que introducen la propaganda y para amedrantar a los obreros. Pero todo ha sido inutil; la propaganda continua siendo difundida por todos los talleres.

En la fabrica « La Delta » de Lamiaco ha intervenido la Guardia Civil para tratar de descubrir a los que distribuyen Euzkadi Roja, sin conseguir detener ni a uno solo de sus valientes difusores.

En la zona minera, donde la propaganda del P. C. de Euzkadi es leida por casi todos los vecinos, recibieron un dia la visita de cinco camiones de la Guldsia Civil que venian a registrar las casas en busca de la propaganda clandestina.

Después de cometer numerosos atropellos y barbaridades detuvieron a un minero. Un grupo numeroso de mujeres en enérgica protesta se opusieron a que se lo llevasen, y ante su accion decidida a la cual se iban incorporando cada vez mayor numero de vecinos, la Guardia Civil tuvo que dejarlo en libertad.

! Valiosos ejemplos de lucha todos ellos, exponentes de la combatividad renaciente de la clase obrera y del pueblo vasco !

! Ese es el camino que nos conducira a la victoria; sin vacilaciones, con energia, golpeando con fortaleza al aparato falangista, fortaleciendo la unidad de los trabajadores para nuevas acciones combativas !

**Aplastar los intentos de robarnos la victoria, perpetuando la esclavitud fascista, y llevar adelante victoriosamente la lucha hasta poner fin al infierno franquista, restableciendo la democracia y la Republica.**

(« *Euzkadi Roja* » *clandestino del 28 de Junio de* 1946.)

Una anciana evacuada de uno de los primeros pueblos de Guipuzcoa ocupado por los franquistas. Millares de mujeres y ninos escaparon al terror de las hordas falangistas.

## Hoy como hace diez años UNIDAD ANTIFRANQUISTA

por *Jesûs Martínez Arestizabal*

*Hace diez anos por estas fechas se forjaba la unidad mas amplia y combativa del pueblo que jamas conocio Euzkadi, vigorosa en la accion, generosa en sacrificios consumados en aras de la libertad.*

*Basto la criminal agresion fascista, los primeros disparos de las armas al servicio de la traicion que atentaba contra la libertad de los pueblos de Espana, para que todos los democratas vascos, los que integraban el Frente Popular y los que no habian formado parte de el, marchando unidos codo con codo cerrasen filas contra los militares sin honor y los esbirros sin conciencia.*

*Unidad de todo un pueblo en defensa de su libertad. Y a la unidad siguieron las gestas heroicas, conquistadas con la sangre de nuestros mejores : La toma del Gran Casino, la del Hotel Maria Cristina, el asalto a los Cuarteles de Loyola, la épica defensa de Irun de perfiles numantinos y de heroes de leyenda.*

*Por la misma causa, por la libertad de Euzkadi y de los pueblos hispanicos, regaron con su sangre la tierra vasca, comunistas como Dorronsoro y Severiano Asarta, socomo Aristimuno y Cortabarria socialistas como Mateos, nacionalistas venes como David Tudea a patriotas vascos sin partido.*

*Montanas y valles de Euzkadi fueron tintos de sangre de heroes. Otxandiano, Elgueta, Bizkargi, Jetamendi, Sollube, Lemona, Artxanda, fueron tumbas de heroes vascos y verguenza y deshonor de los traidores a su patria y a su pueblo.*

*Nuestro marinos se cubrian de gloria en hazanas como la del « Bizcaya » y el « Nabarra », los obreros vascos rivalizaban en ardor en la produccion, todos los democratas se unian en el trabajo, en la dejensa del suelo patrio.*

*Otros muchos cayeron despues : Candido Saseta y Espinosa. Los miembros de nuestro C.C., Aranaga, Arraras, Realinos, Arsenio Bueno y otros.*

*Mas tarde en la prolongacion de la lucha caian los heroes nacionales, hijos predilectos de nuestro pueblo, cuya vida esta llena de ejemplos de abnegacion en la lucha, Larranaga y Asarta; lanzando a la cara de sus verdugos su conviccion de comunistas y de patriotas y diciendo al pueblo : « Caemos cara al enemigo, con la gallardia revolucionaria de nuestro grand Partido Comunista. » Poco despues se consumaba la traicion inicua, por la que moria Julian Zugazagoitia.*

*Todos ellos dieron su vida por Euzkadi y por Espana, por la libertad y contra la tirania, por la unidad antifranquista contra un enemigo comun : Contra el mismo que continua esclavizando a nuestro pueblo.*

*! Que grandes experiencias encierra*

(c) Ministerio de Cultura 2005

Euzkadi Roja
ORGANO DEL PARTIDO COMUNISTA DE EUZKADI

ese periodo de lucha del pueblo vasco, a pesar de los errores y debilidades que se cometieron!

Si entonces la unidad fue el arma de lucha que hizo posible la resistencia, hoy, esta unidad jerrea, combativa, de todos los antifranquistas,, es una necesidad urgente e imperiosa, es el arma de la victoria, por que sin unidad no alcanzaremos la victoria.

La desunion es sinonimo de terror, miseria, exilio. La unidad significa triunfo, libertad, democracia. Por eso, cada antifranquista vasco tiene la obligacion de ser un forjador de la unidad de todas las fuerzas democraticas.

Unidad combativa, porque el dilema de ser esclavos o vivir libres, no se resuelve con la pasividad, sino con la accion decidida, con la lucha diaria, con los combates grandes y pequenos, que aplasten al franquismo y abran el camino de la democracia.

Con la mirada puesta en Euzkadi, en nuestro pueblo, en sus luchas, el deber de todos los democratas vascos es no solo trabajar con ahinco para mantener el principio de unidad ya logrado en Francia, sino redoblar los esfuerzos para consolidarlo y llevarlo hasta las maximas consecuencias, de forma que adquiera todo su valor y relieve.

La unidad creciente de los democratas en el interior, la llamada angustiosa de nuestro pueblo que exige de nosotros el forjar esta unidad actuante, combativa para acudir en su ayuda, son motivos que deben hacer pensar muy seriamente a los democratas vascos en Francia.

Arrancar a nuestro pueblo del terror y de la miseria franquistas, liberar los millares de patriotas vascos de todos los partidos y organizaciones que sufren en las fetidas mazmorras falangistas,devolver a nuestro pueblo la libertad en una Espana democratica, todos estos objectivos por los que dieron la vida millares de antifranquistas vascos solo podran ser alcanzados por la unidad de todos los democratas.

Esta misma unidad sera la que nos permita llevar hacia adelante la futura reconstruccion de Euzkadi, el curar a nuestro pueblo de las profundas heridas causadas por estos diez años de barbarie franquista, el hacer que Euzkadi ocupe con honor el puesto que le corresponde en la comunidad de los pueblos hispanos.

Los comunistas vascos, como militantes del Partido que ha forjado heroes como Larranaga y Asarta, martires como Sebastian Zapirain, militantes de un Partido que ha demostrado y demuestra su fortaleza frente a la mas brutales persecuciones, de un Partido cuya historia esta jalonada de luchas gloriosas, el Partido de la clase obrera y el pueblo y el Partido nacional vasco por excelencia, dignos discipulos de los grandes patriotas vascos Dolores Ibarruri y Vicente Uribe, en quienes viven latentes el sentir, los sufrimientos y las aspiraciones de nuestra Euzkadi, tenemos que ser esforzados y tenaces luchadores para conseguir reforzar esta unidad combativa de todos los antifranquistas vascos.

Unidos con los socialistas, republicanos, nacionalistas, con los obreros y los campesinos de todas las organizaciones sindicales y con todos los democratas vascos tenemos que consolidar el frente de lucha antifranquista vasco. Solo asi forjaremos en una Espana regida por una amplia democracia, una Euzkadi libre y de progreso, tal como la desea y por la cual lucha nuestro pueblo en el interior.

## Métodos de represión hitlerianos en la Espana de Franco

# Tenemos que impedir se cometan nuevos crímenes

El caduco régimen de Franco se tambalea y, asistimos a una ofensiva de maniobras, de compromisos por parte de elementos reaccionarios apoyados por ciertas cancillerías. Tratando de contener la lucha del pueblo el franquismo redobla el terror en toda España y particularmente en Euzkadi, aplicando las torturas más horrendas contra los demócratas, que cada dia con mayor intensidad, y confiados en la victoria cercana, se unen en la lucha para derribar el régimen de terror franquista y reconquistar la libertad.

Con motivo del 18 de julio la ola de represión ha adquirido proporciones gigantescas. El ensañamiento franquista, no obstante su crueldad, ha sido impotente para contener la lucha del pueblo vasco en fecha tan importante.

Nuestro camarada Daniel Alvarez detenido por su amor a la libertad ha sido torturado con tanta crueldad que ha intentado suicidarse. El obrero comunista Lequeitio lleva ya un año en la carcel de Bilbao por haber protestado contra los malos tratos del jefe de maquinas y reparaciones de la « Euzkalduna », el falangista Ibarrondo.

Aumenta el terror, se aplica la ley de fugas llegando a emplear los metodos inicuos de la Gestapo, se establece el regimen de rehenes. El jefe de la policia de Bilbao, Joaquin Camacho, asesino de numerosos patriotas vascos, ha detenido como rehenes a Sabino Altuna, Alejandro Navarrete, Paulino Arana, Lorenzo Isusi, Francisco de Maidagan e Ignacio Gorrichu, anteriormente puestos en libertad por el juez, despues de guardarlos 2 meses en el secreto mas completo, considerandoles responsables, como se les habia advertido con anticipacion de la aparicion en las calles de Sestao, de pasquines, y octavillas el 18 de julio contra el regimen franquista. Este proceder tipico del nazismo alemán prueba la crueldad de la ola de terror que recorre toda España.

En Donostia, la policia ha detenido José Elosegui e Ignacio Urbieta por haber colocado el 18 de julio banderas vascas en la cumbre de la Iglesia del Buen Pastor, alta de 77 métros 50.

En Alava la represión aúmenta considerablamente ; crecen sin cesar las detenciones de patriotas vascos de todas las tendencias que han manifestado, con motivo del paso de los delegados al congreso « Pax Romana ».

En el cuartel de la guardia civil de Villareal ha quedado detenido durante 3 dias el obrero Garaigordovil por haber escuchado la « Voz de América », la B.B.C. y la radiodifusión francesa. Además se le ha impuesto una multa de 300 pesetas y confiscado el aparato de radio.

Todas las carceles españolas están abarrotadas de demócratas de todas las tendencias políticas y segun las propias estadisdicas franquistas 234.419 patriotas se encuentran en las prisiones, lo que demuestra el balance siniestro del terror franquista.

Dias pasados en Barcelona, 400 personas de diversas tendencias politicas y sindicales han sido detenidas. Hay que detener esas torturas y persecuciones llevando a cabo decidida mente una accion activa para salvar todos los patriotas encarcelados y torturados. Hay que sacar de las garras del verdugo, nuestro gran camarada y gran patriota Sebastián Zapirain, hijo de Euzkadi abnegado e incansable luchador de las libertades de nuestro pueblo y de España.

El Partido Comunista de Euzkadki considera que ha llegado la hora de que todas las organizaciones democraticas vascas emprendan una campaña en conjunto tomando una posicion, clara, enérgica, resuelta contra el terror y las persecuciones.

El Gobierno de Euzkadi debe jugar en este campaña un papel importante, denunciando oficialmente el terror franquista, aportando nuevas pruebas irrefutables en los medios internacionales, conferencias, etc. El gobierno de Euzkadi debe hacer efectiva la ayuda a los patriotas que luchan y sufren en el interior del pais.

Las fuerzas democráticas vascas, unidas a las de los demás pueblos hispanos deben preparar manifestaciones, amplios actos de protesta en los que se aprueben resoluciones concretas que se apliquen, y unidos a la gigantesca campaña que integran todos los sectores progresivos del mundo civilizado denunciando el terror que reina en España parar la mano asesina que exterminа a los mejores de nuestros compatriotas.

El Partido Comunista estará siempre en la vanguardia de esa lucha. No dudamos que todos unidos ayudaremos al pueblo vasco y a todos los pueblos de España que tanto se merecen por su lucha viril e indómita contra Franco y su régimen criminal.

## A NUESTROS CORRESPONSALES Y AMIGOS

**La Administracion de « Euzkadi Roja » dirige un nuevo llamamiento a sus corresponsales y amigos, para que con objeto de asegurar su aparicion semanal de una forma regular, hagan rapidamente sus liquidaciones y envios, al mismo tiempo que llama a la ayuda de todos los democratas vascos y amigos de nuestro pueblo, pidiendo su concurso economico para el portavoz de la lucha de los antifranquistas vascos unidos a todos los pueblos hispanicos.**

**BOLETIN DE SUSCRIPCION DE « EUZKADI ROJA »**

Nombre .....

Calle .....

Localidad .....

Departamento .....

Suscripcion para un periodo de tres meses : 60 francos.

Quienes deseen suscribirse deberan enviar el presente boletin acompanado de la suma de 60 francos a nuestra Administracion : Francisco Zalacain, 8 avenue Mathurin-Moreau, Paris-19e.

## AHORA RESULTA QUE LOS FRANQUISTAS SON PARTIDARIOS DE LA UNIVERSIDAD VASCA

*El « Diario Vasco », periodico franquista de San Sebastián, en su número del 10 de julio, publicaba un articulo enviado desde Vitoria, propugnando — asómbrese el lector — por la Universidad Vasca. En dicho articulo,los franquistas se proclaman partidarios sempiternos — aunque un poco olvidadizos — de la Universidad Vasca. Claro que ellos la conciben como una necesidad económica y estratégica únicamente. No se trata para ellos de crear una Universidad Vasca, sino de crear una Universidad en territorio vasco. Una distinción que tiene su importancia.*

*De todas maneras, el articulo encierra un fondo demagógico tremendo. Acusa el golpe del creciente descontento de los estudiantes vascos y de su clamor por una verdadera Universidad Vasca, la cual jamás podrá ser creada por el régimen actual, antivasco por antonomasia.*

*Reproducimos un párrafo del citado articulo, por lo que tiene de significativo :*

*« Queremos recordar a este respecto un hecho sintomático que se produjo en esta capital con motivo de la visita de profesores extranjeros que vinieron con diversos catedraticos de nuestra Universidad al seguir la ruta de Francisco de Vitoria antes de las fiestas del centenario de su muerte habidas en Salamanca. Fué curioso, una vez percatados de las distancias que existen desde San Sebastián y Bilbao, por ejemplo, a Valladolid, Oviedo, Salamanca y Zaragoza, que preguntasen con cierta curiosidad : « Y los estudiantes de ustedes y de estas capitales vascas, a donde van a examinarse ? La respuesta puede imaginársela el lector. No comprendian como no se habia logrado el funcionamiento de la Universidad Vasca ».*

*Y anadia el cinico falangista con desparpajo :*

*« Es curioso que sean extraños quienes vengan a avivar una campaña que hace tiempo tenemos olvidada ».*

*Conque olvidada ? eh ? Esa campaña jamas fué iniciada por los franquistas. Bien al contrario, siempre fueron los más irreductibles enemigos de la Universidad Vasca. Esa campaña es una reivindicación de los estudiantes vascos. Es una reivindicación popular, a fin de facilitar el acceso a la Universidad a los estudiantes pobres de Euzkadi. Pero la Universidad Vasca es, además de una necesidad de ese tipo, una reivindicación nacional de Euzkadi. La Universidad Vasca debe ser al mismo tiempo que el centro desde donde se irradie la cultura y la ciencia univeral, el centro donde se recoja con mayor vigor el contenido cultural de Euzkadi.*

*Y esa Universidad — la verdadera Universidad Vasca — no la crearán los franquistas. La crearemos nosotros, cuando, junto con los demás pueblos de España, Euzkadi alcance su libertad. Mas alcanzar la libertad implica luchar por ella. En primera linea, unidos codo con codo a todos los demócratas, deben estar todos los estudiantes vascos. Por los derechos de todo nuestro pueblo y por su libertad. Por sus propios y especificos derechos.*

## Cartas del TXOKO

*Al conocer la noticia pensé : « Esto va a traer « porrushaldo ».*

*Me refiero a la disposición del Ayuntamiento de San Sebastián según la cual no podrá circular por el término ningún queso que no lleve el sello del Municipio.*

*Y al primero que me encontré se lo dije :*

*— Yo no sé qué es lo que pretende esa gentuza.*

*— ? No?... Pués yo lo veo bien claro. Un negocio, un estraperlo más. Tú fíjate còmo se van a hinchar « los que tengan las llaves del sello ». Van a tener a mal traer a los pobres « casheros » vendiendoles de contrabando el « pasaporte » para sus quesos...*

*Poco mas tarde tropecé con Txomin en el mostrador del Bar del Carmen, el de la calle del Puerto. A él, lo de los quesos y el sello le ha despertado otra especie de preocupaciones. Me las dijo :*

*— A este paso, si un día me agencio unas « kokotxas » para comerme una Cashuela en « Gaztelubide », tendré que ir al Ayuntamiento a que me las sellen... Vamos a terminar teniendo que llevar tambien las sardinas al descargarlas de los vaporcitos, a que las pongan el sello una por una... Y si deciden hacer lo mismo con las angulas... no sé qué va a pasar.*

*Pintoresca desesperación la de Txomin. Allí le deje, y me fui a dar una vuelta por el Bulevar, a ver lo de la bomba del Easonense. Que ha hecho mucho ruido y me parece una respuesta oportuna a las granujerias de los jerarcas.*

*KOLDOBIKA.*

## VIDA del P. de EUZKADI

*Comienzan a llegar las primeras noticias de la magnifica acogida que ha recibido Euzkadi Roja entre todos los antifranquistas vascos emigrados en Francia. Ello tiene que ser un estimulo para aumentar su difusion con rapidez, haciendo que no quede ni un solo antifranquista vasco que no lo reciba.*

*Nuestros camaradas deben venderlo a todos los vascos que conozcan, llevarselo a sus casas, conseguir centenares de suscripciones individuales, al mismo tiempo que disculen con ellos su contenido y recogen sus impresiones y criterio.*

*La venta de Euzkadi Roja tiere que ser motivo de una mayor actividad de todas las fuerzas democraticas vascas, de un fortalecimiento de las relaciones con los compatriotas de los demos partidos y organizaciones democraticas vascos, de una consolidacion del frente de lucha antifranquista vasco conjuntamente con los demas pueblos de Espana.*

*Hay que hacer de Euzkadi Roja el portavoz de todos los antifranquistas vascos que quieren una Euzkadi libre y democratica en una Espana democratica y republicana.*

## Euzkadi Roja es acogido con entusiasmo por nuestros camaradas

*** Marsella.** — Los camaradas de Marsella del Partido Comunista de Euzkadi han celebrado una reunion y despues de manifestar su total acuerdo con la linea politica de nuestro Partido, se han comprometido a vender 50 numeros de « Euzkadi Roja » y llevar a cabo una campana de ayuda al Partido.

*** Miramas** (Bouches du Rhone).. — Los camaradas de Miramas han celebrado una reunion en la que se han comprometido a vender 20 periodicos y a recaudar 5.000 francos de ayuda para el Partido.

*** Burdeos.** — El grupo de comunistas vascos de Burdeos despues de discutir y aprobar las tareas que se deducen de nuestra linea politica, han acordado vender 250 ejemplares de « Euzkadi Roja » y recaudar en el mes de agosto 12.500 francos de ayuda para el Partido.

*** Orleans.** — En la reunion celebrada por el grupo de comunistas vascos de Orleans han acordado vender 50 periodicos y reclutar 8 nuevos militantes en el plazo de dos meses.

## LOS VASCOS EN LA EMIGRACION

### Los Jóvenes Socialistas Unificados Vascos de Inglaterra en ayuda de la lucha

Aquellas ninas y ninos que abandonaban Bilbao huyendo de los bombardeos y marcharon a Inglaterra, son hoy muchachas y jovenes, la mayor parte de la J.S.U., que como buenos luchadores antifranquistas acuden en ayuda de las luchas de nuestro pueblo.

Recientemente acordaron abrir una campana de mil libras para ayudar a los que luchan en el interior del pais.

Todos ellos rivalizan en entusiasmo y han dado magnificos ejemplos de su deseo de aportar su ayuda a la liberacion de los pueblos de Espana.

El dia de la gran manifestacion contra el terror franquista en Trafalgar Square, 150 jovences postulando recandaban 70 libras para la campana de ayuda.

Han destacado por su esfuerzo las jovenes socialistas unificadas Palmira Colas y Eli Aldabardetreco. Merecen tambien especial mencion, Eugenia Uribe y Amparo Moreno, que en la redaccion del periodico londinense «Daily Herald» recaudaron 15 libras para los que luchan en Espana.

Saludamos a estos jovenes que a pesar de las dificultades que han tenido que vencer y de las coacciones que sobre ellos han pesado, han mantenido vivo el amor a nuestro publo y a la causa de la libertad.

### Gestiones para la reorganización de la Liga de Mutilados e Inválidos de la guerra de Euzkadi

En los Bajos Pirineos se han celebrado conversaciones entre mutilados vascos de todas las tendencias para reconstituir la Liga de Mutilados e Invalidos de Guerra de Euzkadi.

Por el momento carecemos de noticias concretas de los resultados de esas conversaciones. La idea de agrupar a todos los mutilados vascos nos parece magnifica. Reconstituir su propia organizacion debe aparecer vital para todos los mutilados vascos. La Liga de Mutilados de Euzkadi, creada en Barcelona, en octubre de 1938, cumplio un papel importantisimo en la defensa de los derechos de los mutilados, en la ayuda a la lucha por la Republica y, por ende de Euzkadi, con la readaptacion profesional de los mutilados en campana. La Liga de Mutilados de Euzkadi cumplio una mision importante en el primer ano de exilio, al terminar la guerra, para ayudar al sostenimiento de las Residencias de Ilbarritz de la Roseraie, de las de Soustons, etc. donde habia centenares de mutilados vascos, asi como para la atribucion de subsidios, colocacion de aparatos protésicos etc.

Actualmente, a nuestro juicio, sin aventurar ideas, creemos que hay un campo lleno de posibilidades para el trabajo de la Liga de Mutilados vascos. No solo para la defensa y mejora de sus intereses, lo que es muy importante, sino porque la Liga, al reanudar su vida, tiene que ser la que plantee, ahora y en la victoria, las legitimas reivindicaciones, los derechos y los problemas de todos los mutilados vascos, entendiendose como tales a los que contrajeron su mutilacion o invalidez en la lucha contra el franquismo y contra el fascismo internacional dentro, o fuera de nuestras fronteras.

### Una carta del Sr. Irala

**El representante del Gobierno autonomo de Euzkadi en los Estados Unidos, Sr. Irala, ha publicado la carta enviada a la Secretaria General de la O.N.U., en relacion con el terror en Euzkadi. En la carta se indica que con motivo de haberse publicado un periodico clandestino, el jefe de policia falangista de Bilbao, detuvo a dos destacados antifranquistas vascos, a pesar de comprobarse que no intervinieron en el reparto del periodico. En la carta se pide que las Naciones Unidas tengan en cuenta los actos de terror franquista cuando vuelvan a tratar el problema de Espana.**

# ¡ Carteles y banderas antifranquistas en Euzkadi !

## Claman el odio del pueblo vasco al franquismo y su amor a la democracia

*Con el incremento de las luchas en Euzkadi, se compagina una creciente labor de propaganda.*

*En la noche del 17 al 18 de julio, antifranquistas vascos colocaron en lo alto de la torre de la parroquia del Buen Pastor en San Sebastian, una monumental bandera que no pudo ser arriada en varias horas.*

*En Bilbao, los antifranquistas han pintado grandes carteles en las paredes, con las inscripiciones de « Muera Franco », « Muera Falange », « Gora Euzkadi », frente al nuevo Comisariado de Policia de la calle Maria Munoz, donde se tortura a los detenidos por Falange, y el 26 de mayo aparecio pintado en los muros del funicular de Archanda un gran letrero que decia « Gora Euzkadi Azkatuta ».*

*El domingo 26 de Mayo, con ocasion de una feria de ganado que tenia lugar en Bilbao, el Campo de Volantin aparecio ornado de grandes banderas vascas y enormes letreros donde se leia « Gora Euzkadi ! »*

*A pesar del esfuerzo desplegado por la policia, ayudada por el cuerpo de bomberos, las banderas y los letreros no pudieron ser retirados hasta bien avanzada la tarde del citado domingo.*

*El dia 23 de junio, centenares de carteles y banderas republicanas y vascas aparecieron sobre un recorrido de 25 kilometros desde Sondica hasta Baquio, sin que la policia haya podido descubrir quienes han sido los autores de este gran trabajo de agitacion. Para borrar los carteles y quitar las banderas, la policia tuvo que obligar a los obreros de diversos municipios a que les acompanasen en dicha faena.*

*Con ocasion de las fiestas de Pentecostes, los antifranquistas vascos, colocaron banderas y carteles en todo el recorrido de Bilbao a la capilla de Santa Lucia, consignas de lucha antifranquista que permanecieron a la vista del publico durante todo el dia, con visible regocijo de todos los que pasaban.*

*En otros lugares, como Miravalles y varios pueblos mas, tambien se han colocado banderas y pasquines con ocasion de las fiestas locales.*

*La resistencia del pueblo vasco, y con ella la agitacion antifranquista crece cada dia. Estos carteles y banderas claman el odio al franquismo y el deseo de terminar con él, ganando la libertad y la democracia para nuestro pueblo.*

(c) Ministerio de Cultura 2005

*En cada fábrica, mina, tajo o taller...*

# Los obreros deben crear sus sindicatos clandestinos

Los jefes de los «sindicatos » verticales falangistas anda de cabeza esta temporada en Euzkadi. Las valerosas acciones de los obreros vitorianos, el acrecentamiento de la resistencia y de la lucha de los obreros vizcainos y guipuzcoanos, tanto a los patronos franquistas como a sus servidores, los jefes de los « sindicatos » verticales, les preocupan extraordinariamente. Pretendiendo salir al paso de esta situacion el delegado nacional de los « sindicatos » de Falange ha pronunciado hace unos dias en Bilbao un cinico discurso. Hablando en un tono demagogico el citado falangista ha intentado ganar predicamento entre los obreros.

Pero en balde. Los obreros vascos siempre hicieron un gran vacio a esos « sindicatos ». Se niegan a pagar las cuotas, no acuden para nada a sus oficinas, hacen el vacio a los delegados de taller, etc. Con ser buena cosa, eso no basta Hay que iniciar la batalla a fondo contra los « sindicatos » verticales. De la resistencia pasiva hay que pasar al ataque. Esta batalla debe tener por objetivos que todos los obreros luchen abierta y energicamente contra los « sindicatos » falangistas, que todos ellos exijan que no se les descuente ni un solo centimo en concepto de cuota sindical. Hay que llevar la lucha contra los sindicatos falangistas hasta sus ultimas consecuencias. Hay que ir rapidamente a la destruccion de esos organismos creados por Falange para mejor dominar y explotar, en combinacion con las grandes empresas, a la clase obrera.

Los obreros vascos deben constituir sus proprias organizaciones sindicales clandestinas. Ellas deben ser sus armas de combate contra la voracidad de la clase patronal, contra la politica antiobrera del régimen que congela los salarios mientras aumenta fabulosamente el coste de la vida. Los sindicatos clandestinos deben luchar por un mejor racionamento, por el cumplimiento de la jornada de trabajo, por el pago de las horas extraordinarias y por todo el conjunto de reivindicaciones inmediatas de los obreros.

Todos los obreros de cada fabrica, de cada mina, de cada taller o tajo, deben estar organizados en estos sindicatos clandestinos. Con organizacion y unidad se alcanzan victorias. El ejemplo de la organizacion sindical de la U.G.T. en los talleres de Euskalduna dirigiendo la lucha de los obreros carpinteros y fomentando la solidaridad de todos los obreros de la empresa hacia los carpinteros, que llevan ya varias semanas manteniendo valientemente sus reivindicaciones, la reorganizacion de la U.G.T. en Mondragon, son ejemplos que deben seguirse. No debe haber ninguna fabrica, taller, tajo, mina u oficina sin su sindicato clandestino. Con urgencia, deben constituirse comités de unidad de accion, de enlace, entre ugetistas y solidarios y con cenetistas, alli donde haya organizaion confederal. Estos comités de enlace son los que deben dirigir las acciones.

Y asi, la clase obrera vasca, de historial tan combativo, estara a la altura de su papel. Mejorara en sus condiciones de vida, arrancando reivindicaciones a la voracidad conjugada de los capitalistas y de los capitostes del régimen, y en su lucha diaria ira preparando las condiciones para acciones de mayor volumen y destruir para siempre el maldito régimen franquista.

Estas acciones son multiples y variadas. Deberan plantear y alcanzar las reivindicaciones mas sentidas de los obreros. Utilizaran todos los medios, desde las protestas hasta los plantes y las huelgas. En la unidad de la clase obrera reside su fortaleza, la clave de su triunfo.

En la organizacion de los sindicatos clandestinos de la U.G.T., la unidad de accion de comunistas y socialistas es vital. El ejemplo de Vitoria lo ilustra. La constitucion del Comité de Enlace de los socialistas y comunistas alaveses precedio a las victoriosas huelgas de « Ajuria » y « Aranguiz ». Los obreros socialistas y comunistas son la vanguardia de su clase. Por ley natural, los sindicatos de clase se nutren de dirigentes y organizadores socialistas y comunistas. De ahi, pues, que la unidad de accion de socialistas y comunistas ejercera una influencia decisiva en esa tarea esencial de la hora actual : la urgente reconstruccion en la clandestinidad de los autenticos sindicatos de la clase obrera.

# UN MANIFIESTO DEL COMITE de la U.G.T. de "EUZKALDUNA" A TODOS LOS TRABAJADORES

El Comité de la U.G.T. de la fábrica « Euzkalduna » ha lanzado un manifiesto a todos los trabajadores de la fábrica para que apoyen la lucha de los obreros carpinteros. Difundido en gran cantidad ha sido acogido con enorme entusiasmo por todos los trabajadores.

El manifiesto dice así :

« TRABAJADORES DE EUZKALDUNA.

!! Solidaridad con los companeros carpinteros !!

Mientras los grandes accionistas de la fabrica engordan sus capitales a costa de las jornadas agotadoras a que somos sometidos por miseros salarios y las horas extraordinarias que acaban con nuestras fuerzas agobiados por el hambre, se niegan a satisfacer la pequena satisfaccion economica de los companeros de carpinteria. En vista de su cerril actitud, los carpinteros llevan ya muchos dias negandose a « meter » horas extraordinarias.

La empresa, que por medio de los trapajos extraordinarios obtiene jugosas ganancias, a traves de sus esbirros se esfuerza en dividir y derrotar a los carpinteros. Pero no lo ha conseguido y no lo conseguira. Ellos se mantienen valientemente, a pesar de las amenazas politicas con las que pretenden atemorizarles. Entre tanto, falange, culpable de nuestras miserias, del hambre y de la explotacion, causantes de la tragedia que padecemos, despues de defender los intereses de la empresa y de lanzar a la policia contra los carpinteros, al ver que nada ni nadie doblega el espiritu de repeldia proletaria, trata de aplastar el movimiento con promesas a los carpinteros diciendoles que hagan su reclamacion por conducto de los sindicatos verticales

! MISERABLES ! Falange y los sindicatos verticales son los verdugos y explotadores de la clase obrera. Ellos son los que arrebataron a los obreros el pan, la semana de 44 horas, sus derechos y libertades sumiendoles en esclavos. Ellos son los que destruyeron nuestros queridos sindicatos de clase y los asesinos de cientos de miles de trabajadores.

! Adelante carpinteros !. ! No os dejeis vencer ni por las amenazas ni por las promesas !. ! Nosotros estamos a vuestro lado ! ! Organizaos en el sindicato ilegal !. ! Ugetistas y Solidarios : Formad Comites de Enlace !. ! Organizados y unidos seremos invencibles.

! Ajustadores, caldereros, electricistas, soldadores, obreros todos de « Euzkalduna ! ». ! Sigamos todos el ejemplo solidario de los « marineros » negandose a trabajar horas extraordinarias hasta que haya sido satisfecha la justa reclamacion de los carpinteros, hasta que abonen las horas que se piden a la empresa !. ! Que la solidaridad proletaria que tantas victorias nos reporto en el pasado, haga retroceder a los explotadores ! Ayudemos a los carpinteros presentando nuestras propias reclamaciones y llegando si es preciso a la huelga hasta conseguir nuestras reivindicaciones. Que nadie haga una hora extraordinaria hasta que la empresa no acceda a la peticion de los carpinteros.

! Mueran Franco y Falange !
! Mueran los sindicatos verticales !
! Viva la U.G.T. y la unidad de los trabajadores !
! Viva la solidaridad proletaria !
! Viva la Republica !

El Comité de « Euzkalduna »
de la U.G.T.

*UNA BUENA FORMA DE LUCHA*

# LOS BASERRITARRAS OCULTAN su cosecha a los ladrones de Falange

En el desarrollo creciente de las luchas en Euzkadi, los baserritarras se incorporan cada dia de una forma mas decidida a la accion antifranquista de todos los democratas. Saqueados y robados por las Fiscalias de Tasas, los campesinos vascos comienzan a ocultar sus cosechas, para que no sirvan de negocio a los estraperlistas de Falange, sino para ponerlas al servicio del pueblo.

Estos dias han sido detenidos y multados los campesinos de Oyarzun, Luis Beasain, Lesmes Mugica y Juan Ormazabal por haber ocultado su cosecha de alubias para ponerlas a la venta directamente a los consumidores.

Pero la represion franquista no podra evitar que los baserritarras luchen contra las requisas y los robos de Falange, negandose a entregar su cosecha a los bandoleros de la Fiscalia, ocultandolas en los campos, vendiendolas directamente al pueblo que sufre la miseria de la explotacion y del hambre ocasionados por el franquismo.

Esa es una buena forma de lucha para los campesinos, fundiendose con las luchas de los obreros en las fabricas y con las acciones de todos los antifranquistas, fortaleciendo la unidad entre la ciudad y el campo.

# Los chapistas de Altos Hornos protestan

*Los obreros chapistas laminadores de Altos Hornos han elevado recientemente una protesta a la Direccion de la fabrica, exigiendo les sean aumentados sus jornales y pidiendo mejoras en el racionamiento.*

*Los capitostes falangistas, que han realizado jabulosos beneficios durante estos anos comerciando con los hitlerianos y explotando inicuamente a los obreros, se han negado a atender las justas reivindicaciones de los obreros chapistas.*

*Esta respuesta ha producido un general descontento entre todos los obreros de la fabrica que consideran urgente la resolucion de las peticiones formuladas.*

*Este descontento tiene que traducirse en hechos de lucha. Frente a la intransigencia de los jerarcas, hay que pasar de la protesta a la huelga, negandose a trabajar en tanto no sean atendidas sus peticiones. Los obreros chapistas tienen que encontrar la solidaridad de todos los obreros en su lucha reivindicativa contra los explotadores.*

*Ni los campesinos ni los pequenos comerciantes*

# Son los franco-falangistas los culpables del hambre del pueblo

*Con cinismo inaudito, los franco-falangistas acusan a los campesinos y pequenos comerciantes de ser los responsables del hambre que se padece en Euzkadi. Siguiendo esa tactica, el periodista franquista Alfredo R. Antigueaad dio a la publicidad unos reportajes que fueron aireados por la propaganda franquista, hasta el punto que durante una semana fueron comentados en las emsiones de la radio donostiarra. El fin de esos « reportajes » era descargar sobre los campesinos la responsabilidad por la falta de carne leche y legumbres. El desvergonzado falangista indicaba que el Coronel Gil Arevalo, presidente de la Junta de Abastos de la provincia de Guipuzcoa, estaba, asimismo, haciendo « investigaciones ». Lo que no dijo el plumifero de « El Diario Vasco » es que el citado coronel es un falangista redomado, que se vale de su puesto para hacer pingües y escandalosos negocios personales.*

*El objeto de campanas de este tipo es doble. Quiere contener la ira popular, asqueada de tanto latrocinio, y dividir en bandos irreconciliables a las diversas capas de la poblacion.*

*Una de las muchas muestras evidentes del latrocinio falangista es la reciente medida de la Compania Arrendataria de Tabacos al declarar libre la venta de tabaco Jener, pero con una particularidad : Ha dado caracter oficial a los precios de estraperlo, que son de 75 ptas. la libra. No cabe mejor prueba para establecer quienes son los traficantes del mercado negro. Otro caso tipico de latrocinios es el que se realiza en venta de billetes del ferrocarril de San Sebastian a la frontera francesa. El billete de San Sebastian a Irun cuesta 2,05 pesetas, en tanto que de Irun a San Sebastian cuesta 2 55 o sea 50 centimos mas, que van a parar a manos de los Azqueta y de los tiburones falangistas.*

*Otro procedimiento de robo que ejercitan a diario los falangistas, es el de los decomisos de mercancias, que luego venden a precios extraordinarios. Recientemente la prensa franquista de Euzkadi daba la lista de los generos decomisados a 195 campesinos y pequenos comerciantes, 119 kgs de alubias, 22 kgs de azucar, 4 kgs de centeno, 36 kgs de harina de maiz, 307 kgs de harina de trigo, 6 kgs de queso, 10 kgs de lentejas, 794 kgs de maiz, 321 kgs, de trigo y 35 kgs de pan.*

*Por la cantidad irrisoria de alimentos que resulta como coeficiente por cada campesino o comerciante victima de decomisos y multas, puede colegirse que se trata de gentes humildes.*

*Mientras tanto, los grandes estraperlistas se mueven a sus anchas y se ven colmados de todos los honores. Hace poco se ha celebrado en San Sebastian la fastuosa boda del estraperlista Julio Munos, un rastacueros falangista que en 10 anos de regimen ha amasado una fortuna que se evalua en mas de 1.000 millones de pesetas robadas al pueblo. Los plumiferos franquistas le han dedicado las alabanzas mas serviles en la prensa donostiarra.*

*El pueblo debe comprender con claridad el juego franquista. Los campesinos y pequenos comerciantes deben unirse a los obreros, a los empleados, a las demas capas laboriosas de la poblacion. Debe ser su unidad la que, al senalar como unicos responsables a los falangistas y al regimen mismo, organice el combate parar dar fin a los escandalosos robos que causan el hambre y la miseria del pueblo.*

# LOS OBREROS DE VIZCAYA SE NIEGAN a participar en las fiestas franquistas

Falangistas y patronos reaccionarios venian presionando y amenazando a los obreros de Vizcaya, para que asistieran a las fiestas organizadas en conmemoración de la entrada de los franquistas en Bilbao.

Los jerarcas falangistas habian preparado un banquete en homenaje al ministro franquista Girón, que debia celebrarse en el campo de San Mamés.

La negativa de los obreros para asistir al banquete ha sido rotunda. A pesar de las amenazas de un lado, y de las promesas demagógicas de otro, los obreros se negaron a cenar con ese verdugo y explotador. En Euzkalduna ni un solo obrero honrado mancho su nombre proletario en las listas de inscripcion. Solo 28 falangistas y confidentes se mostraron dispuestos a compartir el festin con el asesino. De igual manera en la Delta, Naval, Altos Hornos, en todas las fabricas de Vizcaya, los obreros aplastaron los planes falangistas.

Los falangistas tuvieron que suspender el banquete en el ultimo momento, para no quedarse solos los jefes y jefecillos que estraperlean en las organizaciones franquistas.

La repulsa de los obreros no sólo se manifestó en el citado banquete, sino que en todas las fiestas organizadas en ese dia los falangistas fueron los unicos que asistieron.

Incluso en la corrida de toros no hubo casi ninguna asistencia, hasta el punto que la propia prensa franquista se ha visto obligada a comentar la negativa del pueblo de Bilbao a festejar esa fecha.

Por esta nueva acción de lucha, en la que se ha fortalecido la unidad de todas las fuerzas democráticas vascas, los demócratas bilbaínos han demostrado una vez más su odio a Falange, su desprecio a los dirigentes franquistas, y han evidenciado con su actitud resuelta y su unidad que a pesar de las amenazas, están dispuestos a luchar contra el franquismo, y a luchar con éxito.

*Acciones guerrilleras*

# Los guerrilleros de Orense hacen huir a la Guardia Civil

El dia 27 de julio, entre las dos y las tres de la tarde, un importante grupo compuesto de 30 guerrilleros ha atacado a fuerzas de la Guardia Civil en las cercanías de la capilla de San Gil enclavada en los montes Casayo (Orense).

Atacando con bombas de mano y fusiles, las fuerzas guerrilleras han puesto en vergonzosa huida a las fuerzas represivas que se supone han tenido numerosas bajas.

Este hecho es una prueba más del incremento de la lucha guerrillera en Galicia a base de grupos numerosos de guerrilleros y de la gran combatividad que les caracteriza, como lo prueba este ataque a la Guardia Civil en pleno día haciendoles huir cobardemente.

# Los guerrilleros santanderinos vuelan un poste de alta tensión

El dia 28 de julio un importante grupo guerrillero de la Agrupación de Santander ha volado un poste de alta tensión de la Central eléctrica de Viesgo.

La destrucción ha sido completa, con lo cual ha quedado inutilizada esta línea para un cierto tiempo.

# FRANCO ES SILBADO EN LOS CINES BILBAINOS

**Ya los obreros vizcainos habian manifestado su repulsa y su odio a Franco al enfrentarse virilmente a los jerarcas falangistas que los querian enrolar en una caravana que iba para Asturias a recibir al enano sangriento. A pesar de lo tentador que era el ofrecimiento — viajes, comidas y alojamientos pagados, mas 25 pesetas por dia de trabajo perdido — y de las amenazas proferidas por los jerarcas « sindicales » de Falange, solo unos cuantos desgraciados y seplones fueron de comparsas a recibir en tierra astur al tirano.**

**El verdadero « recibimiento » a Franco lo han hecho los trabajadores y el pueblo bilbainos, cuando el noticiario del viaje del « caudillo » se ha querido proyectar en las pantallas de los cines de la villa.**

**El 4 de Junio, en el cine-teatro Trueba, en la sesion de las 7 de la tarde, los espectadores silbaron estruendosamente cuando Franco aparecio en la pantalla. El griterio que se armo fué enorme, y las protestas airadas se oian por doquier, especialmente contra el hambre y la miseria que padecen las masas, acusando a Franco como el principal culpable.**

**En el Coliseo Albia se han producido manifestaciones analogas al pasar por la pantalla el mismo noticiaro de actualidades. Aqui el escandalo adquirio proporciones tremendas, y solo después de largo rato volvio a reinar la calma. En esta sala la asistencia gritaba a coro : « El aceite a 46 pesetas » y « Se nos vende carne de burro ».**

**En otras salas cinematograficas también se han producido parecidas manifestaciones, hasta el punto que durante muchos dias ha sido el comentario general del pueblo bilbaino. Con este motivo, la policia franquista ha efectuado numerosas detenciones.**

**Una prueba de la cinica propaganda franquista esta en la « informacion » dada por « Hierro », periodico falangista bilbaino, el 5 de Junio, al dia siguiente del escandalo del Cine Trueba. No tiene desperdicio. Dice asi : « El paso del Caudillo por la pantalla levanto delirantes manifestaciones de entusiasmo hacia el genio que la Providencia nos ha dado. El publico, en pie, mostro su patriotismo a los gritos de « ! Viva Franco ! », « ! Abajo el comunismo ! » Espectaculo digno de ser visto por los miembros de la O.N.U. »**

**! Oh, la alquimia de la propaganda falangista! Convierte lo blanco en negro y las ruidosas repulsas en « adhesiones espontaneas y de entusiasmo delirante al « Caudillo ».**

# EL GOBERNADOR FALANGISTA DE GUIPUZCOA TRAFICA CON EL HAMBRE DEL PUEBLO

Hace algunas semanas se produjo un conflicto entre los industriales panaderos de San Sebastián y el gobernador civil falangista de Guipúzcoa.

Los panaderos se quejaban de que la Junta de Abastos les obliga a fabricar 16.000 panecillos para los poseedores de las cartillas de racionamiento de primera categoria. Estos panecillos tienen un precio de 30 céntimos por pieza (tres veces más caro que en 1936) y de esta suma deben hacer una entrega de 17 céntimos por pieza al gobernador civil.

Así que los panaderos se encuentran con que solo les queda 13 céntimos por pieza, con los cuales deben pagar las materias, la mano de obra, las instalaciones, las contribuciones, etc. El margen de beneficio que les queda es insuficiente.

Parece inconcebible, pero es así. He ahí una muestra bien gráfica de la culpabilidad de los jefes falangistas y del regimen en su conjunto por el hambre del pueblo. Sáenz de Tejada, gobernador falangista, se beneficia con el 56,6 % del precio de cada panecillo, lo que le supone un ingreso neto, limpio de polvo y paja (eso se lo comen los consumidores), de DOS MIL SETECIENTAS PESETAS DIARIAS robadas al pueblo.

He aqui un caso concreto de unidad de intereses de los industriales con la masa de la poblaciòn. Los industriales no tienen beneficios suficientes. Los obreros, empleados y pequeños comerciantes pagan un precio altísimo debido a los robos oficiales de los falangistas. Estos se han convertido en el muérdago de toda la actividad mercantil e industrial en el país. De ahí que sea posible y hacedara la acciòn común de todos contra los pulpos franquistas, usufructuarios del régimen que arruina a Euzkadi y a España.

(c) Ministerio de Cultura 2005

Euzkadi Roja
ORGANO DEL PARTIDO COMUNISTA DE EUZKADI

## La Conferencia de París, un nuevo paso hacia una paz justa y democrática

# ¡LA VOZ DE LA U. R. S. S. se alza de nuevo reclamando ayuda PARA EL PUEBLO ESPANOL!

En el curso de las reuniones celebradas hace unas cuantas semanas en Paris, los ministros de Negocios Extranjeros de los cuatro grandes potencias victoriosas realizaron un trabajo perseverante y eficaz para preparar los Tratados de Paz con Italia, Bulgaria, Rumania, Hungria y Finlandia, los cuales han sido presentados como proyectos a la Conferencia de los 21, que fue abierta el 29 de julio. Estos proyectos aunque no totalmente satisfactorios, sobre todo en lo que concierne a las cuestiones de Trieste y de las fronteras bulgaras, son aceptables y las recomendaciones que surjan en la discusion podran mejorarlos, de forma que las cuatro grandes potencias redacten en definitiva cinco Tratados de Paz que aseguren el establecimiento de una paz justa y democratica

Los esfuerzos realizados por la U. R.S.S. para llegar a esta Conferencia, para mantener la unidad de las grandes potencias, para asegurar que de la Conferencia salgan resultados favorables para el establecimiento de una paz solida y duradera en todos los pueblos, han sido enormes.

Es claro que hoy la Conferencia se reune y tiene ante si proyectos minuciosamente élaborados gracias a la firmeza a la perseverencia de la Union Sovietica.

Las fuerzas mas negras de la reaccion han trabajado incansablemente por hacer fracasar la Conferencia. Todos sus esfuerzos tienden a romper la unidad de las grandes potencias buscando la creacion de bloques antagonicos tratan de anular las decisiones tomadas en la Conferencia de ministros de Negocios Extranjeros, decisiones que aseguran los resultados de los trabajos emprendidos en la Conferencia de la Paz.

La prensa reaccionaria a sueldos de estas fuerzas trata de presentar la Conferencia de Paris bajo los mas negros auspicios.

Desde el comienzo de los trabajos de la Conferencia los clasicos representantes de estas fuerzas reaccionarias han pretendido erigirse en espontaneos « defensores de los derechos de los pequenos paises », para maniobrar y utilizar a las pequenas potencias sometidas a determinada influencia como instrumento de sucias maniobras contra el entendimiento de las cuatro grandes potencias victoriosas. Molotov, con gran tacto y firmeza, ha sabido deshacer esta clase de maniobras.

En la sesion del 31 de julio, Molotov pronuncio ante el Pleno de la Conferencia un discurso de relieve excepcional. Fue una exposicion completa de la politica consecuente democratica y pacifica de la Union Sovietica en defensa de la libertad y soberania nacional de la pueblos Sus argumentos son toda una correlacion de verdades irrebatibles.

Un discurso lleno de justicia y de espiritu y practica democratica claramente definida en la afirmacion de Molotov : « *La Union Sovietica se eleva contra toda tentativa de someter a los antiguos satelites de Alemania a cualquier clase de intromision exterior en su vida economica, y se opone a que tales demandas sean dirigidas a estos paises, y que una presion asi se ejerza contra esos pueblos, ya que eso es incompatible con su soberania y su dignidad nacional* ». No puede haber una exposicion mas contundente, por lo clara, de la politica de respeto a la soberania de los pequenos paises, incluidos los que un dia fueron satelites de la Alemania hitleriana.

Molotov ha explicado la necesidad de no recaer en los antiguos errores

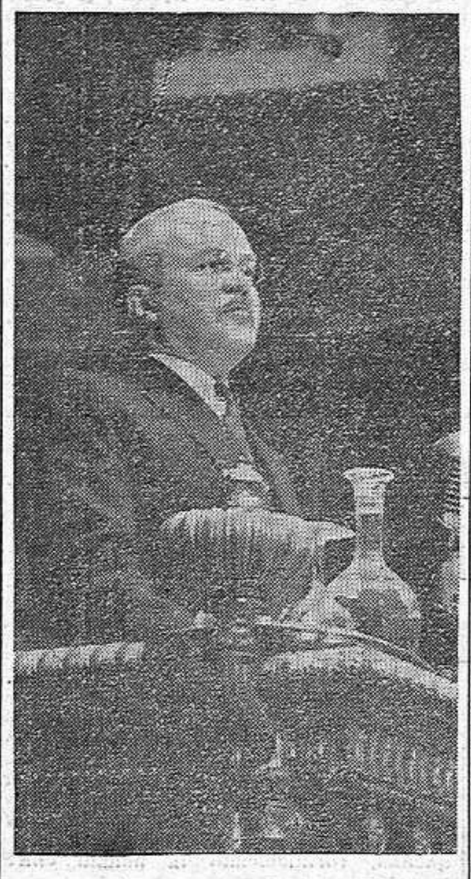

El camarada Molotov durante su magnifico discurso en la Conferencia de la Paz.

que han sido la causa de la muerte de millones de hombres libres que han caido en los campos de batalla luchando por la libertad y la independancia de sus pueblos.

Ha recordado la resolucion de los Tres Grandes en la Conferencia de Crimea, en la que se decidio la necesidad de « *destruir los ultimos vestigios del fascismo* » « *Todos los Tratados presentados a la Conferencia — ha dicho Molotov — senialan particularmente la necesidad de precaverse del renacimiento del fascismo y la necesidad de consolidar las bases democraticas de los Estados que han sido satelites de Alemania. A esto respecto los tratados actuales deben diferenciarse sustancialmente de los concluidos despues de la primera guerra mundial* ».

E inmediatamente ha planteado nuevamente con la firmeza que siempre caracterizo a la Union Sovietica la cuestion de la ayuda al pueblo espanol para liberarse del franquismo. Consecuente con la politica seguida en todo tiempo por la UR.S.S., Molotov ha senalado la necesidad de acudir en ayuda de la democracia espanola, :

« *Es imposibe garantizar una paz solida y seguridad — dijo — si los ultimos vestigios del fascismo — que ha desencadenado la segunda guerra mundial — no son destruidos. Si todavia nos encontramos en el deber de ocuparnos de la cuestion del regimen fascista de Espana, no esta lejano el momento en el que los paises democraticos podran ayudar al pueblo espanol que sufre bajo el regimen de Franco, a poner fin a este regimen que subsiste todavia y que amenaza la causa de la paz y que fue creado por Hitler y Mussolini* ».

Molotov, en nombre de la gran Union Sovietica, ha planteado con extraordinaria fuerza la causa de nuestro pueblo. y la necesidad de venir en ayuda de su lucha Todos los pueblos de Espana, Euzkadi, Cataluna, Galicia, habran recibido con tremenda emocion las palabras del gran dirigente y hombre de Estado sovietico. Como siempre, la gran Union Sovietica esta en la brecha para defender los derechos de nuestro pueblo. Otro motivo mas, entre mil, para estar reconocidos eternamente al gran pais sovietico. Otro motivo mas, para lanzarse al combate renovado, hacia la victoria.

## *En el cuarto aniversario de su muerte*

# PEDRO CHECA

## gran dirigente del Partido Comunista de España

Hace cuatro anos moria Pedro Checa, gran dirigente del Partito Comunista de Espana, querido no solo por los Comunistas, sino por todos los democratas que apreciaron la magnitud de la obra por él realizada.

En este cuarto aniversario de su muerte, en los momentos decisivos de la liberacion de nuertro pueblo, su figura y su obra se agigantan.

Pedro Checa dedico su vida integra al Partido Comunista de Espana. Dotado de gigantescas facultades de organizacion se entrego de lleno a esa tarea. Completando esta labor organizadora, dedico enormes esfuerzos a conseguir la mas ferrea y solida unidad del Partido, sobre la base de la linea politica mas clara y mas justa en cada momento y a las tareas consiguientes para desarrollarla, divulgarla y mantenerla.

El Partido Comunista que bajo el terror mas brutal, sufriendo los mas duros golpes represivos, esta a la cabeza de la lucha contra el franquismo, tuvo en Pedro Checa el dirigente que supo darle esta capacidad de organizacion y de combatividad para los periodos mas duros y dificiles de la lucha.

Con José Diaz, guia de los comunistas y del pueblo espanol, con Dolores Ibarruri dirigente y simbolo de la Espana que lucha por su libertad, supo hacer el gran Partido Comunista de Espana, el partido de la clase obrera y el pueblo, el partido de vanguardia en la lucha por la libertad.

En esta fecha, todos los pueblos de Espana recordaran a Pedro Checa como al gran patriota que puso su vida al servicio del pueblo. Los comunistas de Euzkadi y todos los democratas vascos rendiran en este dia un homenaje a su memoria, marchando con mayor decision, con mayor energia uor el camino que nos marca la grandiosa obra de Pedro Checa.

# ¡Aplastemos implacablemente a la provocación!

*En nuestro primer numero publicabamos una importantisima nota de nuestro valiente « Euzkadi Roja » del interior, en su numero del 28 de Junio, por la que ponia en guardia a los militantes de nuestro Partido y a las organizaciones y militantes antifranquistas en general, sobre los criminales manejos de un grupo de traidores, asquerosos agentes provocadores al servicio del enemigo.*

*No es precisamente una cuestion baladi la que encierra en si la nota. Es una seria advertencia, y constituye una de las condicionantes para apretar las flas de nuestro Partido y de todas las fuerzas antifranquistas, cerrando cualquier fisura por la que pudiera infiltrarse el enemigo. Este, utiliza a antiguos militantes de partidos y organizaciones, traidores a su clase y a su pueblo, elementos corrompidos, verdaderas escorias hediondas y asquerosas, que cumplen su triste y criminal papel de delatores, de asesinos en no pocos casos de elementos de division de agentes provocadores al servicio de la policia franquista y de Falange. Nuestro Partido denuncia con decision a esos elementos infames, contra los que hay que librar una guerra a muerte, y oconseja a las demas organizaciones antifranquistas vascas hacer otro tanto. Es esta una labor de profilaxis urgente, puesto que de ella dependen las vidas de centenares y centenares de antifranquistas, el desarrollo de nuestras organizaciones clandestinas y de las organizaciones unitarias de combate.*

*Nuestro Partido, en la medida que ha sabido preservarse de los zarpazos propiciados por los agentes provocadores, en la medida que ha sabido denunciarlos, aislarlos e inutilizarlos moral y fisicamente, ha reforzado su propria organizacion y la lucha del pueblo se hu desarrollado. La vigilancia contra la provocacion debe ser continua- Hay que ser implacables. No puede admitirse ninguna debilidad sentimental o de oira indole. En el agente provocador hay que ver sus actos criminales de hoy y no su sedicente « historial » de ayer*

*Mas la provocacion franquista no solo se ejerce en el interior. Ha extendido sus tentaculos al exterior, y nosotros, los vascos, por nuestra situacion de fronterizos, nos enfrentamos con enormes responsabilidades, ya que de los millares de agentes provocadores adiestrados por el enemigo, y que los deja caer como « evadidos » gran parte son vascos*

*Se presentan como « huidos », mal vestidos, solicitando ayuda, echando pestes por el régimen, solicitando el contacto con « su » organizacion. Es el mimetismo, el disfraz que necesitan para ocultar sus criminales designios.*

*Nosotros denunciamos publicamente cuales son los fines que persiguen estos asquerosos provocadores. Tratan de introducirse en las organizaciones antifranquistas para espiarlas, para minarlas por dentro, para introducir en ellas corrientes extranas, favorables al enemigo. Buscan y fomentan la division en sus filas, siembran las dudas, tratan de crear un clima de ponzona que hagan imposibles las cordiales relaciones unitarias de las organizaciones antifranquistas vascas. Y en sus criminales intentos no pararan hasta llegar, incluso, al asesinato de dirigentes y militantes antifranquistas.*

*Para matar el mal en su raiz hay que aislar a estos agentes como perros sarnosos que son. No puede haber ninguna razon para obrar de manera distinta.*

*En este sentido hay que abandonar todo malentendido pudor politico. Cuando surge un traidor hay que denunciarlo, estigmatizarlo publicamente. La organizacion que lo hace se dignifica mas si cabe, se depura de elementos malsanos, verdaderos quistes malignos del enemigo en la propia organizacion, y con ello se fortalece. Es lo que hace nuestro Partido Es lo que deben hacer todas las organizaciones.*

*Por eso, en la lucha contra la provocacion toda precaucion es poca. De ahi que aconsejemos a las demas organizaciones que no tengan ningun contacto con toda esa legion de « evadidos », en los que se ocultan los criminales provocadores Se nos podra arguir que tal cosa implica la comision de alguna injusticia Es posible. Pero mas vale pecar en al algun caso de injustos que dejar nuestras organizaciones a merced del enemigo. La exigencia vital es cerrar el paso al enemigo. De todas maneras, en la eventual injusticia, esta no es completa, pues aun el autentico evadido que no trasponga la frontera por orden de su Organizacion es un cobarde que abandona el frente de la lucha, que se desentiende de los sufrimientos de nuestro pueblo.*

*! Aislemos inflexiblemente a los agentes provocadores del enemigo ! ! Denunciémoslos publicamente para impedir que puedan prosperar sus criminales manejos !*

*! Reforcemos asi nuestras organizaciones y consolidemos nuestra unidad combativa !*

# EUZKEL ATALA

## Molotov beti bezela gure eskubidean aldezkari

*Ustaillaren 29' garrenean iriki da Paris'en Ogei ta bat enderriarren Pakeko Batzarra.*

*Batzar onek garrantzi aundia dauka, zergatik Pakeko Erabilliak edo Itunbeak ortik aterako dira. Pakeko mai currean eseritzen diran enderri garailleak lan zailla eta minberezkoa dute, gure ustean. Pake zuzena eta iraupengoa ekarri eta zabuldu egin bear dute, zergatik pake ontan erri guziak bere biziera azkatasunan, aurrepenian eta « demokrasian » antolatu bear dutelako.*

*Molotov'ek ezaten du paxismoa eta guda erasoaldia estu-estu elkorrekin ibiltzen dirala. Orrengatik pakezko Laterriak izateko paxismaren aurka izan bear dute. « Lenbizu ludi gudako Erabilli edo Itunbearen aldeak (diferencias) guk orcin gertutzen ari geranekin ortxen dagoz : oraingo Erabilleak jarri bear dituzte oñarri sendock Laterri « demokratari » laguntzeko.*

*Gero Molotov'ek esan du Pake Erabileak edo Itunbenak enderri bakoitzeko bere ardura, bere biziera eta bere aske-al-izanak begirapendu bear dala, zergatik beti enderri bakoitzearen gaiak dirade lako gauzak garbitasunarekin onetsi bear diranck.*

*Eta ori esanez Soviet'ar buruzagiak gure eskubidea Pakeko Batzarran gogoratu du Soviet Alkartosuna beti izandu da gure erriaren aldezkari. Ara Moloto'ren itzak : « Oraindikan Españi'ko paxismoaren aurka lanbidea gelditzen zaigu. Ez da urruti garaia Laterri demokratak lagundu bearko dutela Españi'ko erriari Franko'ren jaurlaritza apurtzeko ».*

*Beti bezela, Soviet Laterria, bere enderri eta langillearen izenean, guri laguntzera etortzen da. Gure gudan, guk guda galdu genuenean eta orain berriz gure erria garaille izateko. Molotov'ren itzak Laterri guzietari dei argi eta zintzo bat izandu da : Zintzo lagundu, ori da beren eginbearra gure erriaren aurrez-aurre. Paxismoarekin Españi'ko jaurlaritzan, ludi osoan ez da izango ziurtasun eta pakerik. Gañera, gure erriari laguntsea zor dutenen zuzentza egitea da.*

*Bana orrek ez du ezan nai gu, euzkaldunak eta españitarrak, deus egin gabe gelditu bear degula. Uzte ori zorigaitz aundia izango litzake gure erriarentzat. Molotov'ek ezandu argitesun aundiakin. Berak Laterriguztiari Españi'ko erriari laguntzera deitu du. Laguntz onek ezan nai du gure askatasunan bidea gure burruketa dala, eta bide ontan izango dagula beste erriaren loguntza. Orrengatik, orain len baña geiago : euzkaldunen batasuna, ekintzako batasuna !*

# Ziriketak

**« Diaro Vasco » Franko'tar izparringiak uztailla'ren 17' garreneko zenbakian, erri aurrean jarri du Alfredo R. Antigüedad'ren idazti bat. Idazti ontan Antigüedad paxist jaunak gipuzkoar erbestetuen aldezkari sortzen da. Ezkerrik asko ! Gipuzko'ko agindarieri xamur-xamur esaten dio etzeruntz eramateko gipuzkoar erbestetu dauden guztiari. Eskerrik asko, berriz !**

**Esan genezake gipuzkoar erbestetu guztiak gure beartasun aundia Endai'ko zubi inguruan agertzen gerala eta paxistaren errukia deitzen degula. Ene bada, gipuzko'ko erbestetu gorri gixarajoak !**

**Uztailla'ren 18'garreneko urtebetetzean — Antigüedad'ren idaztian esaten da — « ez da gauz obegorik gure besoak alkartasunakin zabaltzea bano, gure anaiarekin adizkidetutzeko ».**

**Gogoratzen al zerate ? Atzo arte, len gure Lendakariari « Napoleontxu » deitzen zioten. Gipuzkoar erkalderri eta abertzale guztiak « gorriak » eta « berezti'tarrak » ginan. Orain, gure Lendakaria gizontsu bat da paxistarentzat. Eta gipuzkoar erbestetuak « anai maiteak » gera. Orra paxistaren biotz xamurra !**

**Bana, ez al da, idazle estitsu, zuen gauzak orain ongi ez dirala joaten ? Ala iruditzen zaigu bintzat. Bai, gu gipuzko'ko txoko maitetara itzuli bear degu. Beste batzuek Bizkai, Araba eta Naparara joango dira. Bano denak gure burua makurtu gabe. Gure eskuetan makil lodi bat artuaz paxistaren matal-ezurrak ongi zapaltzeko !**

# NOTICIAS DEL URSS

LAS Republicas de la Union Sovietica se preparan para la supresion en el proximo otono de las cartas de racionamiento de pan, de harinas y de pastas alimenticias. Mas de 4.300 nuevas panaderias se han abierto estos ultimos meses en el pais de los Soviets.

LA admision de nuevos estudiantes se prosigue en las 115 Escuelas Superiores de Ukrania. En Kiev se han recibido un millar de peticiones para 500 plazas vacantes en el Instituto de Medicina. Por otro lado, en los centros de ensenanza superior de Ukrania seran admitidos este ano mas de 34.000 estudiantes.

EL 4 de agosto, la Union Sovietica festejara la « Jornada de los Ferroviarios ». Los obreros de los transportes por ferrocarril se preparan a conmemorar esta fecha con nuevos exitos en el trabajo. Los ferroviarios del Azerbaidjan sovietico han llevado a efecto antes del plazo fijado, su programa de trabajo para los 7 primeros meses de 1946, cargando 16.000 vagones de mercancias mas que los previstos en su plan de trabajo.

EN la Republica soviética carelo-finlandesa, seran dedicados 1.600 millones de rublos para los trabajos de reconstruccion, que ya han sido iniciados con exito. Mas de 200 empresas industriales han recomenzado sus trabajos y 3.700 kotjoses han sido reconstruidos. 130.000 habitantes que al comienzo de la guerra tuvieron que abandonar sus hogares han vuelto de nuevo. En seis meses han sido construidas 12 pequenas centrales electricas en los pueblos, y para fines de ano se construiran otras 23.

— Parese Txomin que hay panico en la Bolsa.

— Si : las unicas que estan en alsa son las asiones guerrilleras.

# AURRERA EUZKERAREN ALDE

*Franko'tarrak euzkeraren aurka beti burruka aundia jarraitu dute. Bana guda ortan ikaragarrizko puskatualdia artu dute. Orrengatik, orain puskatualdi ori gorde edo eskutatu naian dabiltza. Baña gauza oso argi arkitzen da. Franko'tarrak euzkeraren aurka ba damozkite amar urte guda zuzen eta gogor egiñez. Zenbat arrokeri ez egin zuten euzkerantzaz ?*

*Franko'tarrak gure iskuntzari gorroto aundia diote. Nai luteke gure euzker maitea betiko ito.*

*Ori lortu naian, « lege » asko egin dituzte :*

*Galerazi « sermoiak » elizan euzkeraz egitea.*

*Galerazi erretenbidean izkera euzkeraz egitea.*

*Galeraziak dira euzko izparringi eta idaztiak.*

*Bana dena oso alperrik ! Euzkera galerazi zuten eta ondoren indartsuago arkitu zon: Orain, an eta emen, uri eta baserritan euzkeraz itz egiten da ugari. Orrengatik orain Franko'tarrak escten dute gure euzkeraren adizkide aundiak dirala.*

*Garai oneam, zerri madañkotuak !*

Imprimerie Centrale du Croissant
19, rue du Croissant, Paris-2e

F. ROCHON, Imprimeur.

(c) Ministerio de Cultura 2005