¡TRABAJADORES DE TODOS LOS PAISES: UNIOS!

¡ERRI GUZIETAKO LANGILLEAK, ALKARTU!

EuzkadiRoja

ORGANO DEL C. C. DEL PARTIDO COMUNISTA DE EUZKADI I. C.

Año V | PRANQUEO CONCERTADO | Bilbao, viernes, 5 de Febrero de 1937 | SEGUNDA EPOCA | Núm. 116

"Agate deuna"; está bien.

Pero ayer hubo mucha gente esperando poder retirar las libretas de racionamiento.

UN DEBER DE TODOS

Se nos han acercado unos compañeros para comunicarnos su aspiración de lograr una remuneración mejor que la que hoy disfrutan. Y tienen la pretensión de que EUZKADI ROJA la ambiente, la defienda.

Estos compañeros no son milicianos, ni son obreros que trabajan en una Empresa. Son funcionarios del joven Estado autónomo. Para el caso es igual: todos defienden al Régimen, y, por otra parte, su pretensión nada tiene de excepcional; es regla bastante generalizada.

Aparentemente, quienes hoy piden un aumento de sueldo o de jornal tienen razón en hacerlo. Con lo que ganan no comen o lo hacen muy mal, porque los artículos de primera necesidad se elevan hasta las nubes. Y entre sus ingresos y el costo de la vida la desproporción es manifiesta.

Nada adelantamos, sin embargo, con imponer una elevación general de sueldos y jornales. La realidad es que la falta de artículos mantendría siempre la desproporción en favor de los que cuentan con más disponibilidades, con la agravante de que ello produciría una perturbación en nuestra economía.

Nosotros no apoyamos, pues, en las circunstancias actuales los aumentos de sueldo pretendidos. En algún caso particular podremos hacerlo cuando el desnivel, no con el costo de vida, sino con los jornales, así lo aconseje. Pero como norma general, no. La solución conveniente no está ahí.

El mal no es de insuficiencia de jornal, sino de alza anormal perturbadora, facciosa de los precios.

Y la existencia de este mal no debemos achacarla a las autoridades. Por lo menos no debemos achacársela únicamente a ellas. Obra en nuestro poder una lista de precios que, por dictado de la Consejería de Abastecimientos, son los que deben regir. Nosotros no vamos a pedir a Orden Público que sea él exclusivamente quien imponga el respeto a dichos precios.

No lo pedimos porque nosotros mismos, los antifascistas, inconscientes del mal que con ello producimos, somos los primeros en facilitar su vulneración.

Y sí hemos de pedir más ciudadanía. Se precisa forjar un espíritu colectivo más en consonancia con la situación que crea la guerra. Que cada ciudadano sepa lo que debe pagar y que se erija en vigilante de los demás. No solamente quien cobra, sino igualmente quien paga con exceso fomenta el desorden económico. Y no es admisible que esto siga sucediendo en nuestro propio campo.

Convencer de esta obligación a cada uno de los antifascistas no es incumbencia exclusiva de las autoridades. Los Sindicatos muy principalmente, y con ellos todas las organizaciones antifascistas, deben ayudar a aquéllas a crear un gran movimiento contra la especulación que frene esta carrera hacia el caos.

Si hay que quedarse un día sin comer porque faltan comestibles, se ayuna; pero no se favorecen los fraudulentos negocios de los especuladores.

De manera que para nosotros no es problema de mejor remuneración.

Es problema de ciudadanía. Es el problema, viejo ya aquí, de poner nuestra retaguardia a tono con la guerra.

A los artistas, a los dibujantes y a los antifascistas en general

Organizado por el Partido Comunista de Euzkadi, se abre un concurso de carteles, en el que podrán tomar parte todos los antifascistas, que, voluntariamente, quieran contribuir con el estilo peculiar de cada uno, en una exposición de caricaturas, carteles y dibujos, que se pondrán al público con el nombre del autor, y luego utilizados como medida de propaganda, los unos, insertándolos en la revista "Efi", y otros, utilizándolos como propaganda de mano, y el resto imprimiéndolos y difundiéndolos como carteles en las ciudades y pueblos antifascistas.

¡Camaradas antifascistas! Cada uno de vosotros, con la mayor rapidez, enviar vuestro boceto a Astarloa, 7. Secretaría de Agitación y Propaganda del Comité Central.

MANIFESTACIONES DE THOREZ

El Partido Comunista francés es contrario al control de las fronteras españolas

Porque de aplicar esa medida resultaría una agresión al Gobierno legítimo de la República democrática

Valencia. — El secretario del Partido Comunista de Francia, Thorez, ha manifestado que el Partido defenderá como hasta hoy, con la mayor lealtad, el Gobierno del Frente Popular. Refiriéndose al control de las fronteras españolas, de acuerdo con la última reunión del Comité de control, ha manifestado que la opinión del Partido Comunista es contraria a dicha medida, porque se trata, a nuestro juicio, de realizar una agresión al Gobierno legítimo de la República democrática.

¡EL FASCISMO INVASOR NO HARA DE ESPAÑA OTRA ABISINIA!

Un barco de guerra alemán dispara sobre el puerto de Málaga causando la muerte de varios obreros

En la costa malagueña se observa la concentración de unidades piratas. - Las últimas noticias indican que los rebeldes preparan una ofensiva sobre Málaga y que intentarán desembarcos en algunos puntos de la costa. - Pero la defensa está tan formidablemente dispuesta, que tendrán un descalabro si se aventuran a atacar. - Nuestros cazas ponen fuera de combate a dos aviones enemigos. - Nuestra aviación ametralla y destruye a dos escuadrones de caballería.

Se acentúa la impresión de que nos hallamos en los prolegómenos de un gran ataque a Málaga.

Como decíamos ayer, el móvil principal de este nuevo intento de nuestro enemigo, responde más bien a intentos de los extranjeros aliados a los insurrectos, que a los apetitos de éstos.

En tanto que en Ginebra continúan las potencias "democráticas" queriéndose engañar con las promesas de los fascistas italianos y alemanes, éstos continúan desembarcando tropas y material de guerra. Y, lo que es más, confirmando nuestra información de ayer, inician el ataque a la capital malagueña.

La gravedad de la situación que ello entraña en el orden internacional, a nadie escapará. Ya la costa malagueña ha sufrido los primeros ataques por mar, Y LOS AUTORES DE ESTE PRIMER ESCARCEO NO HAN SIDO LOS BUQUES DE LA ESCUADRA FACCIOSA, SINO DOS UNIDADES DE LA FLOTA ALEMANA.

Son los hitlerianos los que, no ya por tierra y aire, sino, igualmente, por mar, llevan la iniciativa de la agresión.

El gráfico ayudará a comprender a nuestros lectores cuáles son esos hechos consumados.

Hitler y sus secuaces quieren colocar a Inglaterra y Francia ante los hechosy el por qué de la prisa hitleriana.

Quiere acorralarse (a Gibraltar, colocando al Imperio británico en franca situación de inferioridad.

Bien se lo ha ganado con sus vacilaciones. Afortunadamente para ella, la cobardía de que está dando pruebas no es compartida por el pueblo español, que, en Málaga, como en Madrid, sabrá contener al invasor.

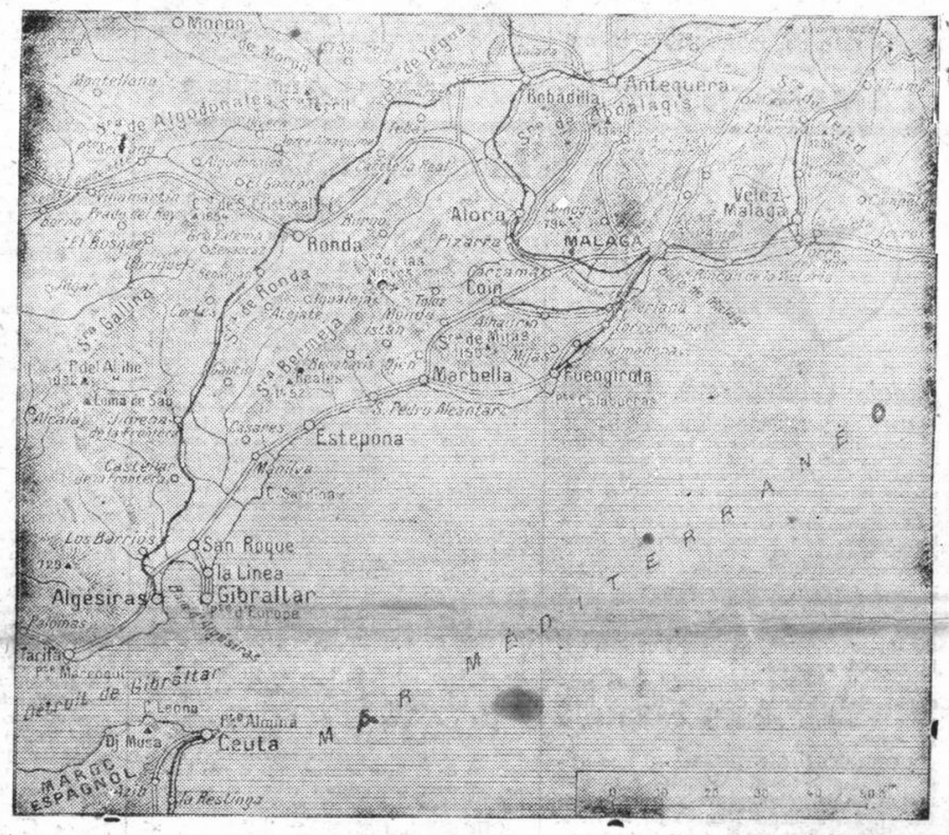

Y mientras soporta los bombardeos de la flota alemana e impide los desembarcos que a su abrigo se intentan, sigue el "Nelson" rindiendo honores a nuestras autoridades.

UN BARCO ALEMAN DISPARA SOBRE MALAGA

Málaga. — Se sigue la lucha intensamente en las proximidades de Marbella. Se ha presentado en estas aguas un submarino extranjero, el cual lanzó algunos obuses sobre Marbella, sin consecuencias. Realizada la agresión, salió precipitadamente. Un barco de guerra extranjero bombardeó el puerto de Málaga, causando algunos muertos y heridos entre los obreros que estaban realizando los trabajos de carga y descarga.

UNIDADES PIRATAS EN LA COSTA

Málaga. — Se observa la concentración de varias unidades piratas en la costa. En los frentes de Marbella se han realizado algunas acciones locales, que tuvieron gran éxito para las tropas republicanas. Los facciosos son batidos eficazmente por las tropas leales.

Las últimas noticias acusan la impresi5n de que los rebeldes están preparando una gran ofensiva sobre Málaga, acentuándose la creencia de que se proponen realizar algunos desembarcos en varios puntos de la costa, aunque si así lo hicieran es de presumir que obtendrán un serio descalabro, dadas las medidas tomadas por el Mando republicano.

TODO ESTA A PUNTO PARA RESISTIR

Málaga. — La aviación republicana ha bombardeado algunas concentraciones rebeldes en las proximidades de Marbella, causando a los facciosos muchas bajas. Se puede considerar que Málaga, y lo mismo las demás ciudades de la costa, están alejadas de todo peligro. El general que manda las fuerzas de aquellos frentes ha manifestado que todo está dispuesto para resistir perfectamente la ofensiva que el enemigo va a emprender en todos aquellos sectores. Manifestó que todos los servicios los tiene perfectamente atendidos, de tal manera que no pueda el enemigo encontrarnos sorprendidos por ningún punto.

LLEGA MATERIAL DE GUERRA ITALIANO PARA LOS FACCIOSOS

Gibraltar. — Varias unidades de la marina nacional y cuatro alemanes salieron en dirección a Málaga para preparar una nueva ofensiva por aire, mar y tierra. Varias lanchas motoras que transportaban tropas facciosas a Málaga han sido sorprendidas por las fuerzas de la República. Se lucha intensamente en todos los frentes de Málaga. De Melilla han llegado refuerzos de algunos contingentes para combatir al lado de los facciosos. También han llegado dos barcos con material de guerra, procedentes de Italia.

LA PIRATERIA NAZI AYUDA A LOS FACCIOSOS

Gibraltar.—Según informaciones recibidas, es indudable la existencia de unidades navales facciosas en aquellas aguas. Entre ellas se encuentran el acorazado alemán «Almirante Graff». Todo hace presumir que se prepara una gran ofensiva contra Málaga.

LOS LEALES DEFIENDEN EL TERRENO PALMO A PALMO

Málaga.—Varios de nuestros aviones han bombardeado con gran eficacia las concentraciones enemigas observadas en el sector de Marbella.

La lucha se mantiene con gran dureza. Las tropas de la República resisten los empujes rebeldes con mucha bravura, defendiendo el terreno palmo a palmo y re-

(Pasa a tercera página).

¿Qué le pasa a Cabanellas?

Se dice que está herido gravemente y que lo fué a causa de una de las numerosas sublevaciones que estallan en el campo traidor

RIO DE JANEIRO.—Un periódico da la noticia de que una estación de radio de San Fernando de Norhonna ha captado un mensaje del jefe de las fuerzas rebeldes que operan en Talavera del Tajo, en el que se da cuenta de que el general Cabanellas se encuentra gravemente herido. Como por otra parte se da la circunsttancia de que en el territorio en que operan los fuerzas mandadas por dicho general no se ha realizado desde hace muchos días ninguna operación, es fácil presumir que las heridas las haya recibido en una de las numerosas sublevaciones que estallan en las poblaciones sometidas al régimen fascista.

Se inician los "cambios" de chaqueta en Guipúzcoa

Mal, muy mal deben andar las cosas en el territorio dominado por los facciosos. Tan mal, que llegan a nosotros noticias de que destacadas personalidades guipuzcoanas del campo derechista están huyendo a territorio francés, y otras, más cucas, empiezan a insinuar su disconformidad con determinadas actitudes de los mandones fascistas. Entre éstos figuran los conocidos políticos azpeitianos Julián Elorza (a) «Buruaundi» e Ignacio Pérez Arregui, viejos zorros de la política guipuzcoana, que años y años han mangoneado desde la Diputación de Guipúzcoa y desde la Sociedad de Estudios Vascos, casi todos de cuyos dirigentes eran «tradicionalistas» y «vasquistas» *fules*, fascistas disfrazados, en suma.

Los dos citados caciques guipuzcoanos le han visto, sin duda, las orejas al lobo; es decir, se han dado cuenta de que «la cosa» no va bien, ni mucho menos, para la causa que defiende Franco; y como ambos no tienen pelo de tonto, tratan ahora—¡ahora!—de *situarse* para el futuro con la esperanza de presentarse luego ante nosotros como «perseguidos», como «disconformes» con la política de requetés, falangistas y militares, y así penetrar de nuevo en la política guipuzcoana. O sea, que a cuenta de unos días de «perrera» que con sus declaraciones inconformistas «obtengan» ahora—¡ahora!—de los satélites de Mola, pretenderán pasarnos luego la factura con la ilusión de ser considerados por nuestros milicianos y por nosotros como «moros amigos».

La actitud de Julián Elorza y de Ignacio Pérez Arregui es sintomática. De un lado, revela la desmoralización que ya cunde en el campo enemigo; y de otro, la maniobra que ya inician determinados políticos derechistas del campo faccioso para presentarse como «víctimas» una vez conseguido por nosotros el triunfo, que ya lo ven fatal.—*Un guipuzcoano.*

¡Obrero! Temas de cultura general y cuestiones sociales de actualidad encontrarás en "Efri".

AGATE DEUNA

Como es tradicional, alegres grupos de jóvenes, armados de sus maletillas, recorrieron ayer, durante todo el día, las calles de Bilbao y los pueblos de las márgenes. Este año, empero, los grupos tienen otra significación, y otro ambiente a los que no es ajena la guerra que padecemos. Véase, si no, ese magnífico corro de gudaris del Batallón «Meabe», que con su atuendo militar—capote de exótico corte—aplica los cánticos tradicionales al recuerdo de los camaradas marinos del «Komsomol», víctimas del fascismo.

LA RETAGUARDIA DE "NAPOLEON" FRANCO

Los señoritos de Falange no quieren servir de blanco a nuestros fusileros

Y buscan toda clase de pretextos para no salir al frente. - Mola, cínicamente jura por su "honor" que en las filas rebeldes no hay ningún alemán y que se rendirá si se encuentra algún súbdito de Hitler a su lado

París.—Los miembros de Falange buscan todos los pretextos para no ser movilizados. Las familias un poco adineradas se resisten cuanto les es posible para no salir hacia los frentes. Diariamente ocurren discrepancias entre diversas organizaciones de derecha por negarse a acatar las imposiciones de otras. Los fascistas se dan cuenta perfecta de los millares de bajas que van sufriendo y de que el ejército está completamente desmoralizado, desarrollándose sublevaciones. Por eso la retaguardia de Franco está en completa desmoralización y se resisten cuanto pueden para luchar en los frentes de batalla.

Mola ha asegurado por su «honor» que en las filas rebeldes no hay ningún alemán y que si se encontrase alguno estaba dispuesto a rendirse.

BAJO EL REGIMEN PROVISIONAL

El Sindicato de Transporte de Guipúzcoa sale al paso de la sucia maniobra de ciertos elementos irresponsables

Y visita a nuestro camarada Astigarrabía para hacerle presente que les consta la integridad moral y la rectitud política del consejero de Obras Públicas. - Los oficiales de complemento que no se hayan ofrecido al Gobierno de Euzkadi, han perdido sus derechos. - El camarada Pantaleón León hace justicia a los marinos

EN DEFENSA

IMPORTANTE ORDEN

El consejero de Defensa ha firmado la siguiente orden:

"En la incorporación de personal procedente de los reemplazos se ha repetido el caso, según comunica el Alto Mando, de presentación de oficiales de complemento, que han acudido a la orden general de incorporación a su quinta sin haberse presentado antes, como cumplía a los deberes de su grado militar.

La encubierta enemistad o frialdad notoria es inadmisible en todos aquellos que adquirieron obligaciones inseparables de unos derechos que no pueden invocarse, habiendo dejado incumplidas aquéllas.

En su virtud, vengo en disponer:

Primero. Todos los oficiales de complemento que no se hayan ofrecido como tales oficiales al Gobierno de Euzkadi con anterioridad a la publicación del decreto ordenando su movilización, han perdido sus derechos y deben ser incorporados a filas como soldados.

Segundo. Se exceptúan aquellos que, perteneciendo a organizaciones políticas y sindicales afectas a la sfiurción, justifiquen debidamete su actuación en el Departamento de Defensa."

EN TRABAJO, PREVISION Y COMUNICACIONES

EN FAVOR DE LOS PESCADORES

Por el director general de Previsión se ha dictado la siguiente disposición:

"Con motivo de las incidencias de guerra provocadas por el movimiento faccioso, son numerosas las embarcaciones pesqueras que trabajan a la parte que, procedentes de puertos guipuzcoanos, han buscado refugio en Vizcaya. Al objeto de que puedan dedicarse a sus labores, con la consiguiente favorable repercusión en el abastecimiento de la zona leal, preciso es que regularicen su situación en materia de previsión de los accidentes de mar y de trabajo, situación actualmente perturbada por haber quedado suspendido el funcionamiento de las Mutualidades obligatorias de que los armadores formaban parte. Y es natural que la solución más conveniente sea el incluir transitoriamente a dichos armadores o a quienes ostenten su representación, en la Mutualidad existente en Vizcaya.

En consecuencia, vengo en disponer lo siguiente:

Artículo 1.º Los armadores y dueños de las embarcaciones pesqueras que trabajan a la parte, refugiadas en puertos de Vizcaya como consecuencia del movimiento faccioso, entrarán con plenitud de derechos, en tanto perduren las actuales circunstancias, a formar parte de la Mutualidad de accidentes de mar y accidentes de trabajo de pescadores de las embarcaciones a la parte en Vizcaya, mediante el pago de la cuota de entrada y primas que esta entidad tenga vigentes y el cumplimiento de las demás obligaciones sociales.

Art. 2.º Al examinarse por la Junta directiva de la Mutualidad las solicitudes de ingreso y documentación aneja, se procurarán salvar las dificultades que se produzcan con motivo de insuficiencia de datos o carencia de títulos de propiedad, supliendo unos y otros con las informaciones que se estime oportuno practicar. Las dudas o discrepancias que sobre estos extremos puedan surgir serán sometidas a la resolución de la Dirección General de Previsión."

EN INDUSTRIA

PRENSA A FRANCIA

El camarada Aznar manifestó que había quedado establecido un servicio para el envío de Prensa a Francia, con lo que se contrarrestará la influencia que allí ejercen los periódicos facciosos que se remiten desde territorio vasco dominado por los sublevados.

AGRADECIMIENTO A ALIANZA MARITIMA

El director general de la Marina mercante, camarada Pantaleón León, hizo patente su satisfacción por el leal comportamiento y entusiasmo con que se conducen en todos sus actos los componentes de Alianza Marítima, como lo han confirmado, una vez más, en circunstancias recientes, prestando un importantísimo servicio, que constituye motivo de agradecimiento, tanto de la población civil como de los que se encuentran en el frente.

El camarada León refirió algunos casos, por los que, en efecto, Alianza Marítima colabora de tal manera en la obra del Gobierno, que merece el reconocimiento y gratitud de todos.

EN JUSTICIA Y CULTURA

SENTENCIA CUMPLIDA

Ayer mañana fué cumplida la sentencia dictada por el Tribunal Popular contra el súbdito alemán Eynathem.

EN COMERCIO Y ABASTECIMIENTO

Se avisa a los poseedores de libretas de racionamiento de carbón, que el último día concedido para el sellado de las mismas será el sábado, 6 del corriente.—El secretario general.

AVISO A LOS CARBONEROS

Se advierte a todos los carboneros que todavía no hayan recogido los estados que tienen obligación de llenar, que si para el martes, 9 del corriente, no han entregado en éste Departamento dichos estados, debidamente cumplimentados, se atendrán a las sanciones que su actitud les depare.

LO QUE DICE LASA

El director general de Alimentos Líquidos y Compras, dijo que había llegado un barco con carga general y vino, única y exclusivamente para las Milicias que se encuentran en el frente.

Un periodista le dijo que parecía que la gente ofrecía, si no resistencia, cierta pasividad al sellado de las libretas, y el camarada Lasa replicó:

—Aquellas personas que no sellen las libretas en las tiendas de ultramarinos, cooperativas y puestos de pan en los que deseen surtirse, no podrán entrar en el racionamiento.

Si no dan facilidades—añadió—a la labor que en beneficio del vecindario estamos realizando, allá ellos, pues únicamente ellos sufrirán las consecuencias.

LAS NUEVAS LIBRETAS DE PAN

El director general de Comestibles Sólidos, dijo que, puestas en vigor las nuevas libretas de pan, quedan, por consiguiente, sin efecto, las anteriores.

Es de esperar, añadió, que ahora desaparecerán las colas que se formaban ante los puestos de pan, pues el vecindario lo encontrará para sus atenciones.

EN OBRAS PUBLICAS

ACLARANDO LA CONDUCTA DE NUESTRO CAMARADA ASTIGARRABIA

Entre las visitas recibidas por el consejero de Obras Públicas, figura la de una comisión del Sindicato del Transporte de Guipúzcoa (U. G. T.), quienes han venido a hacer presente al camarada Astigarrabía que han sido sorprendidos en su buena fe y que reputan como falsas las acusaciones de que el mismo ha sido objeto en relación con el ramo de transportes y a que se refiere la réplica publicada hoy en EUZKADI ROJA por el citado consejero, estimando una obligación salir al paso de aquéllas, prometiendo esclarecerlas dentro de la organización ugetista para que las cosas y cada cual queden en su lugar, ya que les consta la integridad moral y la rectitud política del camarada Astigarrabía; entendiendo también que la campaña en la que se trata de envolver al consejero de Obras Públicas obedece, no a cuestiones profesionales ni de orden sindical, sino a meras apreciaciones gratuitas de índole personal, diferencias que utilizan determinados elementos para su juego político; quedando asimismo completamente aclarada la jurisdicción a que alcanza este Departamento en relación con el ramo de Transportes, y por ende, la de aquella de que depende el patrono transportista insolvente a que se alude en la denuncia que corresponde a Defensa y no a Obras Públicas.

Astigarrabía ha agradecido a los comisionados sus declaraciones, que dejan en evidencia completa a quienes tan gratuitamente se han permitido acusarle de cuanto no le incumbe; no obstante, el consejero de Obras Públicas ha reiterado ante ellos su deseo de comparecer ante una asamblea sindical convocada por un organismo responsable de la U. G. T. a fin de dar cuenta de su gestión y de desentrañar cuanto hay de sucio y maniobrero en las acusaciones, así como de que se nombre una comisión del Frente Popular para que analice la responsabilidad de carácter criminal que se deriva de las expresadas falsas denuncias.

Al despedirse del camarada Astigarrabía la citada comisión del Sindicato del Transporte de Guipúzcoa hízole entrega, para su estudio, de un escrito en el que condensan sus aspiraciones profesionales.

—Los trabajadores afectos a la Empresa Explotadora de la Compañía Vizcaína de Electricidad y del Tranvía Urbano de Bilbao, le han dado cuenta al consejero de Obras Públicas de la constitución del Comité de Control Obrero en el seno de la mencionada Empresa, compuesto por Enrique Rey, de la U. G. T., presidente; Augusto Ortega, de la C. N. T., secretario, y Pablo Marcos, Ventura Luis y Angel Santamaría, de la U. G. T., vocales, felicitando calurosamente al camarada Astigarrabía por la gestión que está desarrollando al frente de la Consejería que regenta, ofreciéndose para todo cuanto redunde en beneficio de los comunes ideales y aspiraciones de clase.

PRO AVION EUZKADI

El gran festival de futbol del próximo domingo

Sigue "incremendo" la animación y el entusiasmo por el partido de fútbol que se celebrará en San Mamés el próximo domingo, día 7, a las tres y media de la tarde. El pedido de localidades hace suponer que este entusiasmo se convierta en un lleno absoluto del campo. Y no podía ser menos. El fin recaudatorio que se persigue, la gran calidad de los equipos contendientes, la presencia del Gobierno Vasco en pleno, la alocución de S. E. el Presidente, y la sorpresa que para el comienzo del partido se reserva a los espectadores, tenían sin duda alguna que repercutir en el pedido de localidades en la taquilla.

Las alineaciones, ya publicadas en números anteriores, han quedado definitivamente constituídas de la siguiente forma:

Euzko-Gudarostia: Ispizua; Pablito, Arroso; Cilaurren, Soladrero, Zubieta; Larrondo, Unamuno, Gurruchaga, Mandáluniz y Gorostiza.

Milicias de A. N. V.: Eguía; Euzkalduna, Ahedo; J. Ramón, Kuki Bienzobas, Harculeta; Rejón, Iraragorri, Lápgara, Bata y Oyaneder.

El partido, que dará comienzo a las tres y media en punto de la tarde, será dirigido por el árbitro señor Iturralde, ayudado por los jueces de línea Saracho y Plácido González.

Los precios de las localidades son los siguientes: general, 2 pesetas; preferencia, 3; grada, 4; tribuna, 5, y entrada infantil, 0,50.

Hemos de advertir que los socios del Athlétic, dado el fin que persigue la comisión organizadora, ésta ha dispuesto que para poder ocupar sus localidades respectivas habrán de ir provistos de una entrada de general.

BAR RESTAURANT
LENIZ "El Pampero"
Cazuelas a su estilo, todos los días
SAN FRANCISCO, 83 : Telf. 17.034

Hoja de block

CRISTOBAL

«¡Periodistas!», exclamó con desdén a tiempo que leía mi carta de presentación para que me autorizase a visitar los frentes. Eran los días trágicos de la defensa heroica de Irún. Se luchaba día y noche en condiciones dificilísimas por parte de los bravos defensores de la hermosa ciudad fronteriza. Manolo Cristóbal Errandonea, guerrillero de cuerpo entero, hombre de pelo en pecho, bravo hasta la exaltación, dueño de sí mismo, concienzudo, frío, reflexivo, ecuánime y corajudo, mostraba el contraste de su pecho dilatado y de su tórax de Hércules redivivo junto a la endeblez raquítica de Arturo España y mía. Le expusimos nuestros deseos: «Hacer la vida de las trincheras; situarnos en los parapetos.» Accedió, no sin repetir: «¡Bah, periodistas! ¡Gilipollas!» Era verdad. Cristóbal necesitaba algo que no fuese periodistas.

La vida rueda indefinidamente. Cristóbal dejó en Irún la esencia misma de su vida, un trozo de su espíritu indeclinable, de su entereza insobornable, rígida como una ballesta, pura como las aguas de las torrenteras de aquellos montes de Irún, tan suyos, tan de su alma y de su exquisita sensibilidad marxista. No sé si ese hombre tallado en roca viva, que ha vivido en el monte más que en la ciudad, que prefiere la cama de helecho bajo el parpadeo de las estrellas al colchón de muelles, que derriba a golpes de puño los adornos superficiales como ha derribado iconos a protestas, lanzó alguna exclamación terrible al abandonar su pueblo natal. Sí sé que no merecería aquel reproche a Boadil formulado por su madre: «Ya que no has sabido luchar como hombre, llora como un niño.» Cristóbal es de los que luchan hasta última hora como hombre, más bien como fiera.

Pero la vida, repito, rueda sin cesar. Cristóbal es comandante del batallón «Rosa Luxemburgo». Pelea en uno de los frentes de Vizcaya más castigados. Cuando estas líneas vean la luz estaré a su lado. Necesidades de la guerra, imperios del mando, ajustes de disciplina, sentido docente de su responsabilidad al frente de una Milicia del Pueblo, le han llevado a editar un periódico órgano del batallón. Se titula «Disciplina» y es un modelo de publicidad guerrera. El héroe que desdeñó a los periodistas se ha convertido, a su vez, en periodista de una modalidad nada asequible.

He preparado mi venganza. Cuando estreche su mano de titán le reprobaré:

—¡Bah, periodista!

Cristóbal se reirá. Medirá bien las distancias. Su pecho se abombará. Y dictará su sentencia:

—¡Gilipollas!

TIK.

EN LOS FRENTES DE ARAGON

Otras doce personas se fugan del campo rebelde

Barcelona.—En Cariñena se han presentado en nuestras líneas buen número de personas procedentes del campo rebelde.

En Azaila, varios apartos enemigos lanzaron numerosas bombas sobre las defensas de Porcunell y La Casilla, en cuyo último punto cayeron 27 bombas, sin ocasionar daño alguno.

En el sector del Sur, nuestras fuerzas se apoderaron de algunas municiones y grandes cantidades de trigo. En Navales se han presentado 12 personas evadidas del campo rebelde.

En Teruel, el enemigo atacó nuestras líneas de Gea violentamente, siendo contraatacado enérgicamente por nuestras tropas, causándoles numerosas bajas.

CONVOCATORIAS, LLAMAMIENTOS Y PRESENTACIONES

IMPORTANTE

NO PUBLICAREMOS NINGUNA CONVOCATORIA ENTREGADA DESPUES DE LAS DIEZ DE LA NOCHE

Vida sindical

Unión General de Trabajadores

SINDICATO PROVINCIAL DE HOSTELERIA DE GUIPUZCOA. U. G. T.—Los que trabajen, pasen alameda Urquijo, 12, cuarto, para dejar día de haber pro "Komsomol", sin excusa, de diez a una y de cuatro a siete.

SINDICATO NACIONAL FERROVIARIO. U. G. T. (Delegación de Alsasua a Irún). — Asamblea día 6, cuatro tarde, en San Francisco, 9, primero.

SINDICATO OBRERO METALURGICO DE GUIPUZCOA U. G. T. — Presidentes de las Secciones de este Sindicato, reunión urgente en Alameda Urquijo, 12, segundo, tres tarde.

SINDICATO OBRERO DE LA EDIFICACION DE VIZCAYA (U. G. T.)—Obreros eventuales del Ayuntamiento, asamblea hoy, siete tarde.

Se advierte a todos los afiliados de las distintas secciones, movilizadas o no, que procuren ponerse al corriente en la cotización, pues caso contrario, se procederá a darles de baja.

TABAQUEROS Y CIGARRERAS DONOSTIARRA. — Al personal de la Fábrica de Tabacos de San Sebastián, el pago de jornales se hará los días 5 y 6, de la forma acostumbrada.

U. G. T. de GUIPUZCOA. — Eizmendi y Echezar, del Comité Textil de Guipúzcoa, y el Delegado Vicente Hernangil, pasen Gran Vía, 6.

Confederación Nacional del Trabajo

SINDICATO UNICO DE ESPECTACULOS PUBLICOS DE SAN SEBASTIAN (C. N. T.). Invitamos a todos los compañeros y compañeras de las secciones de tramoyistas, operadores, acomodadores, porteros, limpieza y lavabos de teatros, peloteris, músicos y artistas pasen a sindicarse a Gran Vía, 62, segundo derecha, de nueve y media a doce y media y de tres y media a siete y media. Domingos, de nueve y media a doce y media.

JUVENTUDES LIBERTARIAS DE DOS CAMINOS.—Reunión componentes y simpatizantes, sábado, ocho noche, en nuestro domicilio.

FEDERACION DE JUVENTUDES LIBERTARIAS. GUIPUZCOA. — Asamblea día 5, ocho y media tarde, en Arenal, 2, tercero.

SINDICATO UNICO DE CONSTRUCCION DE SAN SEBASTIAN. — Persónense en este Sindicato, los linterneros. Asunto interesante.

—Aviso a los parados. — Pasad a controlaros, para inclusión en oficina de colocación que llevan las tres Organizaciones con el Gobierno de Euzkadi.

Socorro Rojo Internacional

S. R. I. GUIPUZCOA. — Concha Moreno Galilea, Félix S. Martín o Pedro Cámara, pasen Gran Vía, 37, primero, para retirar correspondencia.

La nueva lista de suscripción pro S. R. I. alcanza la suma de 369,75 pesetas.

Varias

F. C. D. O. SECCION DE GALLARTA.—Obran aún en nuestro poder valiosos regalos que todavía no han pasado a recoger los agraciados en la tómbola últimamente organizada. Se participa que de no recogerlos antes del domingo serán rifados nuevamente en el cine Gallarta, en las sesiones de cinco a siete y de ocho a diez, siendo el beneficio pro «Komsomol».

SOCIEDAD CULTURAL DEPORTIVA OBRERA. SESTAO.—Inmediata presentación en Secretaría de Gregorio Mendiola, José L. Maestre, Maximino Martínez, José Carbajo y la Comisión de Cultura completa.

SE INTERESA saber el paradero de un paquete que fué enviado al miliciano Saturnino Gutiérrez, batallón «Perezagua», cuarta compañía, al Sanatorio de Morales (Santander).

ALIANZA MARITIMA DE GUIPUZCOA. — Los tripulantes efectivos de la pareja "Trincher-Eder" y "Trincher-Alai", preséntense Pescadería de Axpe antes del lunes, día 8, a las diez de la mañana. De no hacerlo, perderán sus derechos.

[illegible] tarde, a [illegible]

OBREROS TRANSPORTE DE NAVARRA. — Reunión sábado, tres tarde, en alameda Urquijo, 12, segundo.

EMPLEADOS Y OBREROS DE LOS TRANVIAS DE BILBAO. — Con esta fecha, ha quedado constituído el Comité de Control Obrero de esta empresa. Para todos los asuntos relacionados con este Comité, dirigirse a Secretaría, instalada en oficinas de Burceña, planta baja.

CONSEJO VASCO DE LAS JUVENTUDES DE IZQUIERDA REPUBLICANA. — Reunión hoy, seis y media tarde, del Comité Ejecutivo. Esperamos que todos los compañeros podrán desplazarse.

PELOTARIS DE REMONTE DE GUIPUZCOA. — Para un asunto de interés, rogamos a los pelotaris Angel Guruceaga, Carmelo Luis, Sabino Larrañaga, Lucio Escudero, Cecilio Altuna, José Arruabarrena, José Prudencio San Sebastián, Lecuona, Irure, Gorospe, Alberdi, I y II, y Múgica III, pasen hoy por Jardines, 6, segundo, de once a una.

INSTITUTO DE SEGUNDA ENSEÑANZA (Bilbao). — Hoy, viernes, comenzarán las clases de Bachillerato en los locales de la Escuela de Capataces Facultativos de Minas y en la Biblioteca Bedia, sitas en Colón de Larreategui (frente al teatro Trueba).

SINDICATO DE ALIMENTACION.—Reunión en Gran Vía, 23, hoy, seis tarde.

Partido Comunista de Euzkadi

RADIO NORTE.—Todos los militantes de la retaguardia preséntense el lunes en el Radio a las siete de la tarde, para reunirse.

RADIO CENTRO.—Comunistas de la industria de la Edificación pasen hoy, viernes, siete y media tarde, por Hurtado de Amézaga, 48. Comunistas del Sindicato de Carroceros pasen hoy, viernes, siete y media tarde, por Hurtado de Amézaga, 48.

RADIO URIBARRI.—Asamblea domingo, diez y media mañana. Asistencia obligatoria.

RADIO ENSANCHE. — Todos los camaradas de este Radio que tengan listas de suscripción, que las liquiden esta misma semana.

Reunión de los responsables de masas de las Células de este Radio, hoy, ocho y media noche, y Células 36, a las ocho.

COMISION SINDICAL. — Los comunistas gráficos de Guipúzcoa que se hallen en la retaguardia y los que estén en las Milicias francos de servicio, preséntense hoy, día 5, a las siete tarde, en Gran Vía, 23, y Astarloa, 7.—**Por la Comisión sindical, El responsable.**

FRACCION MAGISTERIO DEL PARTIDO COMUNISTA. — Reunión domingo, en los locales Radio Siete Calles, a las diez en punto.

RADIO SIETE CALLES. — Célula del Sindicato de Trabajadores de oficina, reunión siete y media tarde.

RADIO ZORROZA. — Comunistas y simpatizantes de los talleres "Omega", reunión hoy, seis tarde, en los locales del Radio.

Las Milicias del Pueblo

BATALLON «CAPITAN CASERO».—Queda abierto el alistamiento para los cuadros de reserva de este batallón en Gran Vía, 18, primero.

BATALLON «CASTILLA».—Músicos que deberán presentarse hoy, de diez a doce de la mañana, en el cuartel: Mariano Díaz, Alvaro García, José Gándara Inasusti, Felipe Fernández, Tomás Rojo, Angel Merino, Cruz Ulacia, Jacinto Amás, Victoriano Zapiráin, Demetrio Amigo, Justo Santiago, Emilio Lucas, Julio Echániz, Anacleto Larrea, Félix Fernández, Solas Borrena, Abraham Juste, José Rial Rego, Felipe Rivas, Pelayo Unanue, Ramón García, Sergio Huertas, Eugenio Zubillaga, Lorenzo Ortiz, Félix de Pablo, Jesús Perfecto, Francisco Cobos, Jesús Aizpúrua, Agustín Marín, José Iraundegui, Jaime Adsuar y Ramiro Rodríguez.

MARCIAL EGUIAZABAL interesa paradero de Felipe Gumiel. Informes al primer batallón «Larrañaga».

BATALLON RAMON BENGARAY.—(Izquierda Republicana de Guipúzcoa). Todos los controlados en este batallón, se presentará en Escuelas de Solocoeche hoy, nueve y media mañana.

A LOS CAMARADAS DE LA BRIGADA INTERNACIONAL.—Todos los camaradas extranjeros y españoles del Radio Comunista y de las secciones del S. R. I. se les informa que la oficina de estas dos organizaciones se encuentra en la calle Hurtado de Amézaga, 48.

AUX CAMARADES DE LA BRIGADE INTERNATIONALE.—Tous les camarades étrangers et espagnols du rayon comuniste, et de la sections du S. R. I. sont informés que le bureau de ces deux organisations se trauve rue Hurtado Amézaga, 48.

CUARTEL SANIDAD MILITAR. — Presentación en el de Muñoa hoy, nueve mañana, todos los sanitarios del Batallón Kirikiño, para inmediata incorporación a destino.

BATALLON CAPITAN CASERO. 4.ª compañía. — Presentación hoy, nueve en punto de la mañana, de todos los milicianos en el cuartel.

MILICIAS DEL P. S. y U. G. T. — Presentación oficinas cuartel, antes de 24 horas, Luis Martínez Ilarduya.

BATALLON BARACALDO (Martínez de Aragón). — Los milicianos Juan Francisco León Bajo, Gregorio Vidaurrazaga Egúsquiza, Francisco Ezquerdo Morales, Macario Cuevas Díez, Rogelio Díez Martínez y Casimiro Díez Rodrigo, deberán presentarse en las oficinas de este cuartel hoy, antes de las tres de la tarde.

BATALLON NUM. 31. ZABALBIDE. — Los milicianos que se hallen en Bilbao con permiso o baja, o los familiares autorizados, pasen a cobrar haberes segunda quincena enero, desde hoy, a las cuatro tarde, en Escuelas Municipales Iturribide.

FRONTON EUSKALDUNA

HOY, VIERNES, 5 DE FEBRERO. A LAS CUATRO DE LA TARDE

Grandes partidos de pelota a cesta.

Primer partido. A 40 tantos.

OLABARRIETA y GURUCEAGA
— contra —
MARQUINES y LASA

Segundo partido. A 40 tantos

LARRINAGA y DURALDE
— contra —
OÑATE y URBIETA

EUZKADI ROJA y "Erri" pro "Komsomol"

Contamos con la cifra de 55.030,28 pesetas. Ya no falta todo. Apoyemos con el calor y entusiasmo que todos los antifascistas vienen demostrando y de una manera destacada el pueblo trabajador que forma las valientes Milicias, y será un hecho el que podamos ofrecer a nuestros camaradas soviéticos el testimonio de nuestra solidaridad, con el dolor que indiscutiblemente hubo de producirles el atropello de que fueron víctimas.

La cantidad señalada anteriormente, se descompone:

Saldo anterior. Pesetas 40.785,38

Batallón "Guipúzcoa", 90; Sexto Batallón U. G. T. "Pablo Iglesias", 809,50; Varios empleados dotación Constructora Naval, 25; Taller de maquinaria Constructora Naval, 950; Postulación 24 enero, 2.433,10; Celula de la Guardia Cuartel Milicias Comunistas, 13; Postulación Jardines Campos Elíseos, 95,30; Radio Gordejuela, 74; Sindicato del Vidrio (Sección Lejona), 25; Hospital de Ceánuri, 110; José Pradas, 10; Varios subalternos Correos, 18; Angel Martínez, 5; Batallón Karl Liebkneck, 1.976,75; Compañeros rederos del Sindicato la Unión de Guipúzcoa, 45; Batallón "Esteban Salsamendi", 2.470,70; Equipo Sanitario del 2.º de "Meabe", 50; Hermenegildo Saez, 5; Oficios varios de Hernani, 25; Varios camaradas, 92; Mariano y Antonia, 6; Radio Telegrafistas de Estación Algorta, 82,45; Un bou armado, 127,50; Beneficio líquido partido de pelota celebrado en Guernica, 1.893; Beneficio líquido velada de cine celebrada en el Cine Guernica, 446,85; S. E. C. Naval. Taller maquinaria de Sestao, 62,50; Tripulación bou armado "Vizcaya", 235; Batallón "Larrañaga", 1.652,75; Batallón "Durruti". Tercera compañía, tercera sección, 92,60; A. N. T., 5; "Euzko Langille", 20; Federación Agentes del Comercio y la Industria de España (Sección Guipúzcoa), 203,90; Germán Andrés, brigada de choque quinta sección, 85.

Aclararemos que la cantidad de pesetas 40, anotada en nuestra lista anterior, fué aportada única y exclusivamente por la Segunda compañía Azurmendi, Ecuadra Sagastume y Pinzola, perteneciente al 2.º Batallón de A. N. V. No por todo el Batallón.

¡Miliciano! Lee y propaga "Erri"

LOS PUEBLOS DE BIZKAYA

Baracaldo

SERVICIO FARMACEUTICO.—Para hoy le corresponde el turno de guardia a la farmacia de Retuerto, en la calle de los Fueros.

A LOS INQUILINOS DE FINCAS RUSTICAS A CUYOS PROPIETARIOS SE HA DECLARADO LEALES.—Se pone en conocimiento de todos los inquilinos de fincas rústicas de los propietarios que a continuación se detallen que pasen por la oficina de esta Junta municipal nvestigadora, sita en el edificio del Ayuntamiento viejo, por última vez, los días 5, 6 y 7 de los corrientes de diez a doce de la mañana.

Los propietarios declarados leales son los siguientes: Juan Zugasti, Venancio Zuazola, Cirilo Zaballa, Bernardo Zaballa, Fermín Zabalbeitia, Hermanas Zaballa, Gabriel Zaballa, Manuel Zugasti, Viuda de Santisteban, Viuda de Urcullu, Luis Uriarte, Layreano Uriarte, Josefa Uriarte, Brígida de Uraga, Florencio Uriarte, Juana Uraga, Josefa Urquiza, Angel Urraza Saracho, Ildefonso Taracos, Flora Tellitu, Trino Moderna, Bonifacio Tellitu, Micaela Sarachaga, Manuel Santrutún, Avelino Perea Begoña, José María Perea, Viuda de Anacleto Perea, Regina Arana (viuda de Perea), Santiago Palacios, Juana Olaso, Margarita Murua, Román Murga, Silvestre Maguregui, Máximo Murua, Gabriel y Tomás Montalbán, Marcos de Larrea, Raimundo Loizaga, Herederos de Pablo Múgica, Hijos de Pablo Múgica, Hijos de Zaballa, Herederos de Zaballa, Herederos de Barañano, Herederos de Egusquiaguirre, Eugenia Egusquiaguirre, Zenón Egusquiaguirre, Juan Hernani, Altos Hornos, Gumersinda de Garay, Raimundo Gorostiza, Gabriel Gorostiza, Domingo Cabiñas, Arturo Gorostiza, Agapito Gorostiza, Ricardo Garma, Raimundo Echarandio, Felipe Ereño, Nerciso Ecenarro, Cesáreo Ecenarro, Luis de Careaga, Marcos Casal, Antonio Careaga, Eusebia Chávarri Uraga, Diego Basáñez, Gregorio Barañano, Pedro Bolíver, Manuel Aranaga, Carmen Arechavala, Filomena Ariño, Ayuntamiento de Baracaldo, Diputación de Vizcaya, Blas Saracho, Juan Ortegui, Andrés Aguiriano Arana y José Fernández Fernández.

Lejona

ADVERTENCIA.—Se advierte a los vecinos que retiraron cantidades de patatas para la siembra que por error de cálculo se les cobró en el importe un 4,50 por 100 de más, y que para la devolución de esta cantidad en el Ayuntamiento se les concede un plazo de seis días, a contar de esta fecha, advirtiendo que es imprescindible aporten de antemano moneda fraccionaria.

Quien no se presente en el tiempo señalado, se entiende que dona esa cantidad para engrosar la suscripción pro nuevo «Komsomol» y avión «Euzkadi».—El delegado.

PRO «KOMSOMOL».—La primera entrega hecha por la Agrupación Socialista de Lejona pro nuevo «Komsomol» asciende a 342,25 pesetas.

Gallarta

Santurce

¡ALERTA, CAZADORES!—Se encarece a todos los poseedores de escopetas de caza las entreguen en el Ayuntamiento.

Erandio

DONATIVO.—Con destino a Asistencia Social ha sido entregada en la Alcaldía, por los hermanos Bortín, de esta localidad, la cantidad de diez pesetas.

Ortuella

JUNTA MUNICIPAL INVESTIGADORA.—Se pone en conocimiento de todos los inquilinos que llevan fincas rústicas de los propietarios que esta Junta señaló como desafectos al régimen y que les hayan pagado las rentas antes del anuncio anterior, pasen por el Ayuntamiento a entregar los recibos, y los que no las hayan pagado vengan también a pagar los días laborables, de ocho a diez de la noche, y domingos desde las nueve de la mañana a una de la tarde, y los que hayan pagado a esta Junta pasen a canjear el recibo que tienen por otro nuevo.

El que no acuda será sancionado con arreglo al acuerdo tomado anteriormente.

HAY QUE DAR LA CARA.—Habiendo recibido esta Junta municipal Investigadora un anónimo, y como en él se nos anuncia que andan por la calle muchos que antes pertenecieron al Somatén, y también se pregunta a ver si es que hay en esta Junta algún fascista, se le invita a ese anónimo para que se presente ante nosotros para hacer todos los cargos que sean necesarios en todo lo que sea concerniente a esta Junta.

Sestao

JUNTA DE ABASTOS

Hoy corresponde el reparto de piensos a todos aquellos dueños de ganados declarados en este Comisariado cuyos apellidos comiencen por la D, E, F, o G. Deben venir los interesados provistos de bolsas, sacos y moneda fraccionaria.

ASISTENCIA SOCIAL

ESPECTACULOS PUBLICOS
PROGRAMA PARA HOY

Teatro ARRIAGA
Hoy, VIERNES, a las 6,30 de la tarde, ¡¡SENSACIONAL ACONTECIMIENTO ARTISTICO!!
"La real gana", "¡No pasarán!" y "Alas rojas"
Las tres grandes obras que admira con vibrante emoción el público de Bilbao.

Teatro Campos Elíseos
¡¡EXITO ROTUNDO! de la COMPAÑIA ASTURIANA en sus triunfales actuaciones. A las 4,45 y 7 tarde
"SINDO, EL CURRO" Y FIN DE FIESTA
PRECIOS POPULARES

COLISEO ALBIA
Continua de 5 a 9,30. ESTRENO de la superproducción Fox "DE LA SARTEN AL FUEGO", con Juan Torena y Rosita Moreno.

TEATRO TRUEBA
Continua de 5 a 9,30
"EL CASTILLO DE LONGEVAL"

SALON VIZCAYA
Continua de 5 a 9,30: "ESCANDALOS ROMANOS", por Eddie Cantor.

CINEMA BILBAO
Continua de 5 a 9,30
"39 ESCALONES"

JARDINES CAMPOS ELISEOS
Los próximos DOMINGO y MARTES, "GRANDES BAILES DE CARNAVAL" (Taquilla por la mañana)

SALON OLIMPIA
Continua de 5 a 9,30
"EL MAESTRO DETECTIVE"

SALON GAYARRE
Continua de 5 a 9,30: "NO DEJES LA PUERTA ABIERTA" (en español)

TEATRO BUENOS AIRES
Continua de 5 a 9,30
"SOMBRERO DE COPA"
con Ginger Rogers y Fred Astaire.

IDEAL CINEMA
Continua de 5 a 9,30
"EL CABALLERO DEL FOLIES BERGERE", con Maurice Chevalier.

ACTUALIDADES
Continua de 3 a 9,30: MAGNO PROGRAMA GRAFICO. "Aventuras". "Sucesos". "Variedades". "Dibujos", etc.

EN LOS FRENTES MADRILEÑOS

El camarada Largo Caballero visita los frentes y es ovacionado con entusiasmo por los bravos combatientes

El jefe del Gobierno dice que Madrid no hay quien lo tome y que las potencias extranjeras van reconociendo que tenemos razón y que la guerra la ganaremos nosotros. - Las Milicias del pueblo se apoderan de la importante posición de "La Escalerilla"

LAS ULTIMAS INTENTONAS HAN COSTADO A LOS REBELDES MAS DE MIL BAJAS

Madrid. — Se calcula en unas mil bajas las causadas a los facciosos en los últimos combates realizados en los frentes madrileños.

Contrariamente a muchas informaciones de origen faccioso, las comunicaciones de la capital con Levante siguen realizándose con entera regularidad, tanto por carretera como por ferrocarril.

DUELO DE ARTILLERIA

Madrid.—Nuestra artillería ha cañoneado la retaguardia facciosa. La rebelde batió intensamente algunas de nuestras posiciones, siendo acallados sus fuegos por los nuestros.

En la carretera de Extremadura el enemigo cañoneó dos posiciones nuestras, siendo contrabatido por nuestras baterías eficazmente. Esta mañana una escuadrilla de aparatos leales realizó vuelos de reconocimiento sobre el campo rebelde, en el que se observaron varias concentraciones que fueron ametralladas por los aviadores leales. Nuestras tropas se mantienen íntegramente en sus posiciones.

MAS DE UN CENTENAR DE BAJAS REBELDES

Madrid.—El enemigo atacó durante la noche última algunas de nuestras líneas en la Casa de Campo, siendo rechazado con más de un centenar de bajas. En la Ciudad Universitaria nuestras tropas realizaron algunas incursiones en el campo rebelde. El enemigo atacó con alguna violencia, pero fué obligado a retroceder por nuestras Milicias. La artillería enemiga cañoneó nuestras líneas, sin consecuencias. La nuestra batió duramente a la enemiga.

En Aranjuez, cañoneo por ambas partes, sin consecuencias para la nuestra. El enemigo intentó apoderarse de dos de nuestras avanzadillas, pero fué rechazado con abundantes bajas.

En Rozas, el enemigo atacó nuestras líneas, siendo violentamente rechazado. En El Escorial, dos patrullas de caballería enemiga han sido aniquiladas por las Milicias.

LLEGA A MADRID EL CAMARADA LARGO CABALLERO

Madrid. — Ha llegado a las 12 horas, procedente de Valencia, el jefe del Gobierno, acompañado de su hijo y de su ayudante. Visitó en compañía del general Miaja todos los frentes y tuvo amplios cambios de impresiones con todos los miembros de la Junta de Defensa. Acudió a una reunión que celebró la mencionada Junta de Defensa, tratándose de la excelente impresión que le causa ver el inmejorable estado de las tropas, felicitando al general Miaja.

Se trató del problema de abastecimiento, tomándose medidas inmediatas para su resolución. Preguntado Largo Caballero sobre la cuestión internacional, manifestó que en Madrid no hay problema internacional y que solo se dedica a ver cuanto interesa a la capital.

EL COMUNICADO DEL MEDIODIA

Madrid, 4. — El comunicado del mediodía de la Junta de Defensa, declara que en El Escorial, Aranjuez y Villaverde, no hubo cambio de nuestras posiciones. En la Casa de Campo, Ciudad Universitaria y Parque del Oeste, el enemigo atacó por varios puntos nuestras líneas, siendo rechazado en todos ellos. La nota más destacada de la jornada ha sido un ataque enemigo frente a la Fundación del Amo. Nuestras Milicias contrastacaron violentamente, logrando rechazarlo tras violento combate. La aviación facciosa actuó en algunos pueblos próximos a la capital, siendo puesta en fuga por nuestros cazas.

LARGO CAPALLERO, OVACIONADO POR LAS MILICIAS

Madrid, 4. — El jefe del Gobierno y ministro de la Guerra, camarada Largo Caballero, ha terminado su visita a los frentes de Madrid, conversando afablemente con todos los jefes de los batallones. Visitó detenidamente el Batallón Deportivo. Expresó su satisfacción por el estado de las tropas, que consideró excelente. Fué ovacionado con entusiasmo por los bravos combatientes.

Estuvo acompañado durante su visita por su hijo, su ayudante y el ilustre general Miaja. También ha visitado los Hospitales de Sangre, teniendo palabras de consuelo para los heridos

EL JEFE DEL GOBIERNO Y LOS PERIODISTAS

Madrid, 4. — El jefe del Gobierno conversó afectuosamente con los periodistas a quienes dijo, contestando a sus preguntas, que nada tenía que comunicarles.

—Como ustedes comprenderán—añadió en tono humorístico—no les voy a hablar a ustedes de la guerra.

—Pero si puede usted darnos una impresión sobre su visita a los frentes de Madrid.

—Mi impresión es muy buena, muy buena—contestó—. Porque me he convencido de que Madrid es invencible. Si no hubiera estado convencido, si algo me faltaba para convencerme, hoy lo hubiera quedado plenamente. Madrid no hay quien lo tome.

Un periodista le pidió una referencia sobre la reunión que había celebrado con los delegados de la Junta y el presidente del Consejo respondió:

—He estado hablando con estos amigos de diferentes problemas para normalizar la situación de Madrid, especialmente en lo que se refiere a abastecimientos. Todos están animados del mejor deseo para resolver este problema, que creo lo resolveremos. Tratará el Gobierno de ir al mejor abastecimiento posible de Madrid, con objeto de que alcance a zonas lejos de toda influencia política, de que se haga una mejor distribución. En fin, de que todos padezcan y todos disfruten en esta guerra. Tengan ustedes en cuenta que todo esto no se puede resolver en un solo día, y yo y el Gobierno haremos lo que esté en nuestras manos para resolver el problema del abastecimiento.

Si se permite que los que vienen a Madrid a traer víveres puedan llevarse los camiones, será más fácil el abastecimiento de la capital de la República.

Un periodista preguntó a Largo Caballero qué había sobre la situación internacional y si era cierto que las potencias extranjeras se inclinaban hacia el Gobierno legítimo de la República.

—Van reconociendo que tenemos razón—contestó el jefe del Gobierno—y que la guerra la ganaremos nosotros.

Un periodista resaltó la importancia que tiene la visita de la escuadra inglesa al puerto de Valencia, y Largo Caballero asintió diciendo que era un hecho muy importante.

El jefe del Gobierno almorzó, invitado por los generales Miaja y Pozas.

LARGO CABALLERO VISITA LAS BARRIADAS OBRERAS

Madrid. — Durante la visita a los frentes, Largo Caballero recorrió las barriadas obreras de Madrid, siendo aclamado entusiásticamente por sus pobladores.

Visitó también los puestos de observación y mando de la artillería leal.

PARTE DEL MINISTERIO DE LA GUERRA

Madrid. — Sector Centro: Fuegos de cañón, sin consecuencias por nuestra parte.

Sector de Guadalajara: El enemigo cañoneó nuestras líneas de La Toba, siendo contestado violentamente por nuestras piezas artilleras.

En Cuesta la Reina, sector de Aranjuez, el enemigo atacó violentamente nuestras líneas, siendo rechazado por nuestras tropas. Han pasado a nuestras líneas siete soldados.

Sector de Madrid: Nuestras tropas, después de violento combate, se han apoderado de la importante posición de La Escalerilla, situada a la derecha del Parque del Oeste. El enemigo realizó diversos ataques sobre nuestras líneas, con el propósito de recuperar dicha posición, siendo rechazado con importantes bajas. Nos hemos apoderado de un fusil ametrallador, cincof usiles, varias bombas anti-tanques y abundantes municiones, así como bastantes correajes. Continúan presentándose evadidos del campo rebelde. En el día de hoy se han presentado varios.

CATALUNA Y LEVANTE

Un decreto de Justicia establece la capacidad civil de la mujer

Se aplica a la mujer la igualdad de derechos que al hombre. - Seis millones de pesetas para material escolar y escuelas capaces para 20.000 niñas. - Irujo visita a Companys.

COMPANYS VISITA LOS FRENTES

Barcelona.—Compnays, acompañado del consejero de Defensa, ha visitado los frentes de batalla, habiendo recibido una favorable impresión por el excelente espíritu de las tropas republicanas.

LO QUE DICE TARRADELLAS

Barcelona.—Tarradellas ha manifestado a los periodistas que se están poniendo en vigor algunas de las medidas aprobadas últimamente para aplicarlas al problema del abastecimiento, con resultados excelentes.

UNA CONFERENCIA DEL MINISTRO DE COMERCIO

Valencia.—El ministro de Comercio, Juan López, ha pronunciado una conferencia. Refiriéndose al campesinado español dijo que la cuestión merece la máxima atención por parte de todos y que hay que proteger al campesino modesto. Refiriéndose al momento actual dijo que es necesaria la creación de una nueva Constitución, cuyo primer artículo fué ya redactado en Asturias el año 34 y que dice así: «Los trabajadores deben unirse».

LO QUE DICE «SOLIDARIDAD OBRERA»

Barcelona. — «Solidaridad Obrera» dice que son precisos todos los esfuerzos para ganar la guerra. Los jóvenes combatientes que forman parte del ejército propular deben educarse bajo las normas de la disciplina más dura y de la obediencia más estrecha y ciega a los Mandos. Con un ejército de estas condiciones y con el tan probado heroísmo de las Milicias del pueblo, es indudable que ganaremos la guerra y emprenderemos las empresas más atrevidas por difíciles que sean.

Mando Unico, unidad de acción y unificación de todos los combatientes con una sola consigna: acercarnos a la victoria y conseguir después de ella el triunfo de la revolución, cuya consecución reivindicará a los trabajadores perseguidos y vejados por las clases burguesas de nuestro país, que consideraban al proletariado como a un esclavo.

PARTE DE LA GENERALITAT

Barcelona, 4. — Sector Norte: Ligeros fuegos de fusil y ametralladora, sin consecuencias.

Sector Centro: Fuegos de ametralladora y reunión de las baterías facciosas, siendo contrabatidos por nuestras tropas. Han pasado a nuestras filas 8 legionarios y un soldado.

Sector Sur Ebro: La artillería enemiga bombardeó nuestras posiciones de la carretera de Aragón y Monte Lobo, sin consecuencias. La nuestra batió duramente a la enemiga, acallando sus fuegos. Han pasado a nuestras filas dos soldados y un cabo. Nuestras tropas rechazaron un ataque de la caballería mora, causándole muchas bajas.

LA MUJER TIENE LOS MISMOS DERECHOS QUE EL HOMBRE

Valencia.—Un decreto del ministerio de Justicia establece la capacidad civil de la mujer, con inclusión de la mujer casada, sin otra limitación que la de su estado; se aplica a la mujer la igualdad de derechos que al hombre.

ASEGURANDO EL ABASTECIMIENTO DE TRIGO

Barcelona.—El consejero de Abastecimientos ha hecho pública una nota asegurando que la adquisición de trigo realizada por el Gobierno de Cataluña asegura el abastecimiento del país catalán para mucho tiempo.

UN CREDITO DE 59 MILLONES

Barcelona.—Se ha acordado la concesión de un crédito de cincuenta y nueve millones de pesetas para atenciones guerreras durante el mes actual.

LLEGAN PERIODISTAS FRANCESES

Barcelona.—Ha llegado una Comisión de periodistas franceses para realizar informaciones sobre todos los frentes de batalla. Han visitado al presidente de la Generalitat, cambiándose frases entre el presidente y los comisionados de gran cordialidad.

SEIS MILLONES DE PESETAS PARA MATERIAL ESCOLAR

Barcelona.—El consejero de Cultura, camarada Sbert, dió cuenta a los periodistas de la labor que se propone realizar en su Departamento. Se dedicarán seis millones de pesetas para material escolar. Se construirán escuelas capaces para veinte mil niños. Se están organizando diversos estudios superiores en las diversas Facultades y en todos los Institutos de Cataluña tiene el proyecto de establecer cursos de ruso.

IRUJO VISITA A COMPANYS

Barcelona.—El presidente de la Generalitat ha recibido al ministro de Jornada, lagun Irujo.

LLEGADA DE MEDICOS BELGAS

Barcelona.—Ha llegado una Comisión de médicos belgas con el fin de organizar varios Hospitales de Sangre en nuestro país.

VISITA DE UNA DELEGACION FRANCESA

Barcelona.—El diputado francés Mr. Lasay visitó a Compnays, en nombre de una Comisión de franceses que vienen a España para ayudar al Gobierno de la República en cuanto se refiere a la cuestión de abastecimiento. Estuvieron en el Avuntamiento, donde fueron recibidos por el camarada Pi y Suñer.

En el país de la paz y de la felicidad

La U. R. S. S. al día

Aumento constante del bienestar material y cultural del pueblo soviético

(De nuestro servicio especial)

Moscú.—Ha aumentado considerablemente el nivel cultural de los trabajadores de la U. R. S. S. en el año 1936, tomando parte las masas en el cultivo de la ciencia, el arte y la técnica.

También han adquirido un desarrollo enorme las Cajas de Ahorros, en las que los trabajadores soviéticos guardan sus reservas económicas. En ningún país capitalista se da este caso. Los constructores socialistas gozan la ventaja de sueldos espléndidos, con los que pueden atender abundantemente su sostenimiento.

El azote de la crisis no se conoce en la U. R. S. S. El consumo y la producción guardan un equilibrio armónico, puesto que cuanto más se produce más aumenta el consumo, en cuyo consumo es partícipe todo el pueblo soviético

EL ARTE REVOLUCIONARIO ESPAÑOL

Moscú.—Se ha inaugurado la Exposición del Arte revolucionario español, organizada por el Comité de Arte de la U. R. S. S. La Exposición presenta 60 diferentes carteles que reflejan la heroica lucha del pueblo español contra el fascismo.

LOS OBREROS FRANCESES CONTRA LOS TROTZKISTAS

París. — Según una información de «L'Humanité», en numerosos mítines y asambleas los trabajadores franceses saludan y aprueban la sentencia del Colegio Militar. Tribunal Supremo de la U. R. S. S., en el proceso trotzkista antisoviético.

EL ARTE AL SERVICIO DEL PUEBLO

Moscú.—En conmemoración del centenario de la muerte del gran poeta ruso Puhakin, las estaciones de radio soviéticas transmitirán una serie de conciertos especiales dedicados al poeta. Estas emisiones se verificarán los días 8 y 11 para los países de Oriente, Europa occidental y América. En esos conciertos tomarán parte los artistas del pueblo.

LA POLITICA CONQUISTADORA DEL JAPON

Moscú.—«La Pravda» dedica una información al nuevo Gobierno japonés. Dice que en los círculos más perspicaces del Japón se han dado cuenta del peligro que creó la alianza militar germano-japonesa.

El mismo periódico dice que la situación financiera del Japón se encuentra en situación pavorosa, pues las deudas del Gobierno pasan de mil millones de yens. La situación campesina ha empeorado de manera alarmante.

Termina el periódico su información diciendo que las declaraciones del nuevo ministro de la Guerra, general Nakamura, demuestran que el Gabinete Jaisay realizará la misma política agresiva que realizó el Gobierno Jirota.

EL PLAN DE SIEMBRAS

Moscú.—Se ha publicado un decreto del Consejo de Comisarios de la Unión de Repúblicas Socialistas Soviéticas sobre el plan para la siembra durante la primavera de 1937. Durante la próxima primavera deben sembrarse más de 94.000 millares de hectáreas. En 1936 sólo se sembraron 28.000 millares de hectáreas.

CONDECORACIONES

Moscú.—El Comité Central Ejecutivo de la U. R. S. S. condecoró con la insignia de Honor a los jefes operadores Nilsen, Zeitein y Yeschusin, por sus servicios en el arte cinematográfico.

El oapitalismo al servicio de los facciosos

El contrabandista March ha prestado a Franco 120 millones de pesetas

El ex general traidor pide más dinero; pero el aventurero mallorquín dice que se ha cerrado la bolsa. - Romanones y el ex marqués de Romaní también están en la lista negra de ayuda a los rebeldes.

París.—Los periódicos dan cuentta de los contactos que tienen los extranjeros con los cabecillas españoles, que no se resignan a perder los privilegios que siempre tuvieron en España.

Se destaca entre ellos March, famoso contrabandista, aventurero y radical amateur. March ha prestado a Franco ciento veinte millones de pesetas. Franco le ha solicitado nuevas cantidades, pero le han sido denegadas por el criminal March. Romanones y el marqués de Romani son dos más de la lista negra que también facilitan toda clase de auxilios a los rebeldes.

"CREACION"

Revista gráfica editada por las Juventudes de Izquierda Repubblicana.

Mañana, sábado, sale a la venta un nuevo número, en el que encontrarán los antifascistas interesantes y documentadas informaciones de la máxima actualidad.

Nota.—Se advierte a los vendedores pueden pasar a recogerla por la Redacción de la revista: Gran Vía, 18-1.º.

EGUNEROKO IZPARAK

EUROPA-KO IZPARRAK

Egun autako zaatak Europa-tik datoztenak Hitler-en itzaldian gañean datoz.

Paris-eko izpafingiak diote Alemani-ko nagusiak esan zuala aldunari begiraturik: "nere aldunak". Eta ori oso egi aundia dala esaten dute, afazaoi ikaragafia. Berlin-eko aldundegian ixeri ziran gizonak ez ziran Alemani-ren aldunak. Iruretamar miloi alemandarek ez daukate aldundegi artan ez autarkiedo botorik eta ez ere itzik edo abosik. Ez dira arataide aundi bat bezterik, eta bere nagusian aginduak burua makufututa artzen dituztenak. Bakaf bakafik atzefian daude pilo bat aldun Hitler eta bere arkumean aurka itzegin eta deadar egiten dutena. Baita ere ba-dira ango espetxetan daudenak eta banakiko lufetan.

¿Zer esan du "nagusi" ofek? Galdetzen dute France-ko izpafingiak. Ezer ez zuzen eta jatof. Laguntzakiko itzakin itxaro dutenak bere erantzuna ziaro tamalgafituak geratuko ziran nozki. Bere esan aldiatik ez du erten. Belgica eta Holanda gañean adierazi zuan bere pakean ondoan zegola, baño zela dakigun ondo bere itzak ez dirala ziufak, bi latefi oientzak ez dira itz aifi egokiak eta atsegifiak izango.

"L'Humanité" izpafingiak Alemaniko andreari deitzen dio esanaz bere semeak Alemani-tik irtetzen ari dirala guda joateko. Espafi-ra dijoaztela iltzera. Ez utzu Alemani-ko amak ofelako gauzarik. Zuen semeak Espafi-ko langileak iltzen ditutze, eta zuen semeak milaka iltzen dira luf aietan Ori lotza aundi bat Alemani-rentzat. Jaiki zaiteste eta esan ez dezutela nai zuen semeak ofela zikintzea, ofelako lotzakerisko gudakin. Esan zuen semeak biltzen dituzten gizon oieri ez dezutela nai zuen semerik ateratzea bere latefi eta abefitik. Ori dana dio "L'Humanité" izpafingiak.

Bezte leku baten esaten du: Hitler-en itzaldiak garbi erakusten duala zela Alemani dagon gizon biotz gogof baten zigorpean. Berak dauzkala nausitasun guztiak. Berak adierazi zuan itz auekin: "Gogai bat, eta nausitasun bat."

Gaurko sigloan aspaldiko urtetan bizi ba-gifiake bezela Alemani dabil gizon baten oifi pean. "Democracia" duten efiagandik dana biur. Gaifiera nai du irabastea Austria, Hungria, Txekoeslobakia, España eta abar bertako langileak besoak biartzeko ziaro.

LATERRIAN BATZORDEA

Gaur bilduko emen da befiro latefian batzordea Europa-ren pakean gafiean itzegiteko. Uzte men dute oraingo onetan iritxiko dirala danak alkaf artzera. Bada ordua zerbait egiteko. Baño uzten dogu Hitler?en itzaldi?n ondoren gauzak gutxi erabaki eta garbitu dirala. Ofenbezte beldufekin, "democracia" dioten efi askokin, ez gerala ufundi iritxiko.

En los frentes de Euzkadi

PARTE OFICIAL DEL CONSEJERO DE DEFENSA DEL GOBIERNO DE EUZKADI

En el sector de Marquina nuestras tropas han atacado a un convoy enemigo, que se dispersó, dejando dos mulos muertos en la carretera.

Nuestra artillería ha continuado durante el día de hoy su acción eficaz sobre las posiciones enemigas de Uzquiano, frente a nuestro sector de Amurrio-Orduña. La enemiga ha hecho algunos disparos sobre nuestras posiciones avanzadas de los sectores de Eibar y Elgueta, sin causarnos daño.

Se han pasado a nuestras filas por el sector de Marquina tres requetés y dos falangistas por el de Elgueta, dos soldados; un paisano de Ondárroa por Lequeitio, y un sargento de Artillería, de Pamplona, por vía marítima. También se presentó en nuestras líneas un soldado de Artillería por el sector de Elorrio.

FRENTES VASCOS

Ubidea. — Fuegos de cañón, sin consecuencias.

Elgueta. — Se ha pasado durante la mañana a nuestras filas un soldado que pertenecía al Regimiento de América, de guarnición en Pamplona, con su armamento. Ha manifestado que ha estado preso durante seis meses en Pamplona y que solamente llevaba cinco días por estos frentes.

Por la tarde se ha pasado otro soldado del mismo regimiento.

Eibar. — Nuestras piezas artilleras han hecho sobre las posiciones enemigas de la Cruz de Arrate y de la Ermita de Arrate, habiendo logrado certeros blancos. Los facciosos han contestado con poca intensidad.

Los soldados que se han pasado a nuestro campo en Elgueta han dado cuenta de que los requetés que estaban en este frente han sido llevados a los frentes madrileños.

DE INTERES PARA EL PUBLICO

Precios de varios artículos que han de regir durante el presente mes

VERDURAS Y HORTALIZAS

Berza, 0,35 pesetas kilo.
Puerros, 0,30 a 0,60 docena.
Zanahorias, 0,60 kilo.
Coliflor, 0,80 kilo.
Cebolla del país, 0,80 ídem ídem.
Cebolla foránea, 0,60 ídem ídem.
Pasas, 3,40 ídem ídem.
Avellanas, 3,40 ídem ídem.
Cacahuet, 3,40 ídem ídem.
Calabaza, 1 peseta kilo.
Acelgas, 0,50 ídem ídem.
Alcachofas, 1,25 pesetas docena.
Ajos, 2 pesetas kilo.
Ajos, ristra doble 6,40 pesetas una.
Lechugas, 1,50 docena.

OTROS ARTICULOS

Queso fresco del país, en origen, 3 pesetas kilo; al detal, 4 pesetas kilo (venta).
Pan de maíz (talo), 1,50 pesetas kilo.
Huevos, 5 pesetas docena.

CARNES DE BUEY O VACA

Solomillo, 7 pesetas kilo.
Rabadilla, 5,20 ídem ídem.
Plana, tetilla, puestafalsa y chuletas 5.
Brazuelo y aguja, 4,40.
Carne para caldo, 3,40 ídem ídem.
Carne para puchero, 3 ídem ídem.
Entraña y carrillera, 1,80 ídem ídem.
Corazón, 2,30 ídem ídem.
Hígado, 2 ídem ídem.
Hueso blanco, 2 ídem ídem.
Hueso rojo, 1,20 ídem ídem.
Pata, 1,50 pesetas una.

TERNERA

Solomillo, 6,90 pesetas kilo.
Pierna y chuletas, 6,20 ídem ídem.
Brazuelo y aguja alta deshuesada, 5,20.
Zancarrón, aguja y falda con hueso, 3,40.
Zancarrón, aguja y falsa sin hueso, 4,60.
Corazón, 3,20 ídem ídem.
Hígado, 3,60 ídem ídem.
Hueso blanco, 1,50 ídem ídem.
Hueso rojo, 1 peseta kilo.

CARNERO

Chuletas, 5,50 pesetas kilo.
Pierna y brazuelo, 5 ídem ídem.
Zancarrón y aguja, 4,20 ídem ídem.
Patas, 2,75 pesetas docena.
Asadura, 3 pesetas kilo.

CORDERO

Precio en los mercados de la provincia, 3,50 pesetas kilo, en vivo.
Precio en Bilbao, con derechos pagados, 3,90 pesetas kilo, en vivo.

CORDERO EN MUERTO

Pierna y chuletas, 8,25 pesetas kilo.
Delantero y aguja, 7,75 ídem ídem.
Asadura, 2 pesetas una.
Patas, 2,25 pesetas docena.
Cabeza sin seso, 0,70 una.
Cabeza con seso, 2 pesetas una.
Sangrecilla, 0,75 pesetas kilo.

CABALLO

Pierna y chuletas, 5 pesetas kilo.
Rabadilla, 5 ídem ídem.
Solomillo, 6 ídem ídem.
Aguja y zancarrón sin hueso, 4 ídem.
Aguja y zancarrón con hueso de caldo, 3 pesetas kilo.
Aguja y zancarrón con hueso de puchero, 2,60 ídem.
Hueso para caldo, 2 ídem.
Hueso rojo, 1 peseta kilo.
Entraña, 2 ídem.
Sesos, 3 ídem.
Corada, 2 ídem.
Hígado, 2 ídem.
Corazón, 2,30 ídem.

GALLINAS

En vivo, 6 pesetas kilo.
En muerto; 3,40 pesetas un cuarto.

POLLOS

Tomateros, 13,50 pesetas pareja.
De asar, 7,50 pesetas kilo.

* * *

NOTA.—Las gallinas en muerto pueden venderse con 20 por 100 de sobreprecio

Las gallinas en vivo que pesen más de cuatro kilos podrán recargarse con 0,25 pesetas en kilo.

MERLUZA

Precio en subasta	Abierta	Cerrada
Pts. Cts.	Pts. Cts.	Pts. Cts.
2,00	3,00	3,25
2,25	3,25	3,60
2,50	3,50	3,95
2,75	3,75	4,30
3,00	4,10	4,60
3,25	4,35	4,95
3,50	4,60	5,30
3,75	4,85	5,65
4,00	5,20	5,95
4,25	5,45	6,30
4,50	5,70	6,65
4,75	5,95	7,00
5,00	6,30	7,30
5,25	6,55	7,65
5,50	6,80	8,00
5,75	7,05	8,35
6,00	7,40	8,65
6,25	7,65	9,00
6,50	7,90	9,35
6,75	8,15	9,70
7,00	8,50	10,00

Menos de 2 pesetas. Beneficio: abierta, 1 pesetas; cerrada, 1,25.

Más de 7 pesetas. Beneficio: abierta, 2 pesetas; cerrada, 3.

Bilbao, 4 de febrero de 1937.—El director general, PAULINO G. BELTRAN.

Un barco de guerra alemán dispara sobre el puerto de Málaga causando la muerte de varios obreros

(Viene de primera página.)

plicando con energía a las fuerzas facciosas.

En los frentes de Málaga se ha registrado en la jornada de hoy una gran actividad. A pesar del mal tiempo existente, el espíritu combativo de nuestras tropas es excelente.

Los aparatos rebeldes han demostrado su inferioridad y su cobardía huyendo en cuantas ocasiones los aviadores leales les presentaron combate.

PRESIONAN VIOLENTAMENTE NUESTRAS LINEAS; PERO SON RECHAZADOS

Málaga.—El parte oficial de los frentes malagueños dice lo siguiente:

En el sector de Lora los facciosos han seguido presionando violentamente nuestras líneas. Nuestras Milicias han obligado al enemigo a replegarse con cuantiosas bajas. En los sectores de Ojén y Ronda, fuertes fuegos de cañón, ametralladora y morteros, sin consecuencias para nuestra parte, acallando nuestras baterías los fuegos enemigos.

En Bobadilla dos "cazas" leales entablaron combate con tres aparatos enemigos, logrando derribar a dos de ellos; nuestra aviación lanzó algunas bombas sobre la estación del f. c. de Bobadilla, destrozándola. Varios aparatos republicanos han batido duramente las posiciones enemigas de Marbella.

A las once, tres "cazas" leales efectuaron vuelos de reconocimiento en Marbella, encontrando a varios camiones y a dos escuadrones de caballería, a los que ametrallaron, causándoles enorme número de bajas.

LA FELIZ OPERACION DE NUESTROS AVIADORES

Málaga. — El día ha sido gratísimo para las fuerzas leales, cuyo espíritu es cada vez más elevado.

La operación de los aviadores contra los dos escuadrones de caballería fué de grandes resultados. Quedaron materialmente destrozados.

¿NO VE USTED BIEN?
EN LA OPTICA FACUNDO
encontrará toda clase de gafas y cristales, a precios de fábrica.
No confundirse: SAN FRANCISCO, 49 (frente a la calle Hernani), teléfono 13.590, y GENERAL CONCHA, 30, teléfono 15.771.
COMPRO ORO Y PAPELETAS DE EMPEÑO.

OFICINAS
Redacción y Administración:
Ledesma, 6, 1.º

Euzkadi Roja
ORGANO DEL C. C. DEL PARTIDO COMUNISTA DE EUZKADI I. C.

TELEFONOS:
Redacción, 15.564 - 15.584 - 10.283
Administración, 15.572 - Talleres, 18.431

Un grupo de alemanes residentes en Méjico, entre los que figuran profesores y hombres de ciencia expulsados de Alemania por los "civilizadores" nazis, dirigen una protesta a Hitler contra su último discurso

Le dicen que no tiene derecho a hablar en nombre de Alemania, porque ni la mitad de la población alemana está a su favor y porque sólo representa y sirve los intereses de la minoría de industriales y terratenientes

El Gobierno francés, decidido a nacionalizar las fábricas de guerra de Schneider, uno de los mayores detentadores de riqueza y proveedor de armamento a los facciosos

1.000 delegados ejercerán el control en el conflicto español. - Una zancadilla del dictador de Cuba provoca la caída del speaker del Parlamento. "L'Humanité" pone al desnudo la política de Hitler enmascarado de "defensor de la civilización". - Hitler no colaborará en la política de paz si se mantiene--¡ahí le duele!--el pacto militar entre Francia y la U. R. S. S.

LA SITUACION INTERNACIONAL

París, 4. — La situación internacional ha mejorado bastante. A pesar de que en los medios oficiosos no se oculta la pésima impresión sacada de la última reunión del Comité de Control, se nota en los círculos diplomáticos una cierta esperanza. Las gestiones que realiza el ministro de Relaciones Extranjeras Eden, cerca de las grandes potencias, hacen presumir que las actitudes de intransigencia de Alemania, Italia y Portugal sean reducidas rápidamente.

CONTROL SOBRE LAS FABRICAS DE GUERRA

París, 4. — Se anuncia que ha decidido el Gobierno nacionalizar las famosas fábricas Shneider.

Shneider, detentador de muchas fábricas de guerra e industrias de la muerte, provee material de guerra a los facciosos, junto con otros municioneros franceses.

NO EXISTE TIRANTEZ

Bruselas, 4. — El Gobierno ha declarado que carecen de fundamento las noticias publicadas días pasados sobre la conducta observada por el presidente de la Cámara belga con relación a su viaje a España. El Gobierno belga se ve precisado a desmentir la existencia de cierta tirantez entre el Gobierno y el presidente de la Cámara, toda vez que no existen discrepancias entre ambos, y, por el contrario, hay una gran identificación. Además, al retorno del presidente de la Cámara de su viaje a España ha dado cuenta al Gobierno de sus impresiones recogidas en aquella República.

BUENAS IMPRESIONES...

Londres, 4. — El señor Eden ha tenido una entrevista, que ha durado dos horas, con el embajador alemán en Londres. Se sabe, por conducto extraoficial, que Eden insistió y pidió al representante alemán que las iniciativas y los acuerdos del Comité de Control sean contestados inmediatamente por Alemania.

Créese que las negociaciones entabladas resolverán la cuestión. Se asegura que hubo acuerdos entre Eden y el representante de Berlín. En los medios diplomáticos londinenses se asegura que las gestiones iniciadas entre Eden y los representantes alemán, italiano y portugués marchan por buen camino. La expectación es enorme.

LAS MANIOBRAS DEL DICTADOR CUBANO

Habana, 4. — Triunfa en la Cámara cubana una maniobra más del coronel Batista. Por cien votos contra veintisiete, se ha destituido al "speaker" del Parlamento, siguiendo orientaciones fascistas de Batista.

AUXILIOS A LOS ANTIFASCISTAS ESPAÑOLES

Argentina, 4. — La Asociación de Ganaderos ha enviado a España un buen lote de víveres y elementos sanitarios para las fuerzas leales. En el extranjero califican de fracaso las nuevas tentativas de Franco para apoderarse de Madrid.

LA TACTICA AMBIGUA DE INGLATERRA

París, 4. — El periódico "Ouvre" publica un comentario sobre la última declaración de Hitler.

Dice que el Gobierno inglés, aunque no está conforme con las palabras del "Führer", en su actitud revela un cierto reconocimiento con la actitud del citado discurso, siguiendo su táctica ya conocida de no querer interrumpir sus conversaciones con Alemania.

EL COMITE DE "NO INTERVENCION"

Londres, 4. — La Agencia "Fabra", según noticias de esta noche, afirma que el Comité de "no intervención" en los asuntos de España, proseguirá sus trabajos a fines de la semana actual.

PARA MEDIAR EN EL CONFLICTO ESPAÑOL

Wáshington, 4. — "Wáshington World" asegura que un grupo de senadores va a invitar, por mediación de Roosevelt, a las potencias europeas para intervenir en la finalización de la guerra española.

HITLER, CONTRA FRANCIA Y LA U. R. S. S.

Berlín, 4. — Según se afirma en los medios políticos, no está dispuesto el Gobierno de Berlín a apartarse de cuanto sea colaborar con la Gran Bretaña, por estimar que la situación europea requiere el sacrificio de todos los países a quienes interese la paz. El Gobierno alemán declara, una vez más, que está dispuesto a realizar gestiones de colaboración en pro de la paz con la Gran Bretaña y otras potencias, siempre que no estén incluídas Francia y la Unión Soviética.

MIL CONTROLADORES PARA IMPEDIR LA INTERVENCION

Londres, 4. — Esta mañana el Gabinete ha celebrado su reunión semanal. Se refirieron a las cuestiones internacionales y a las deliberaciones del Comité de Control, y más especialmente al discurso de Hitler.

Según informes fidedignos, harán falta para la implantación del control en España mil delegados de los diferentes países para asegurar la no entrada de voluntarios.

UN MINISTRO, ESPERANZADO

Nueva York, 4. — En los medios gubernamentales se sigue con interés la marcha de los acontecimientos españoles. El ministro de Relaciones ha manifestado oficiosamente que tiene grandes esperanzas en que las gestiones que realiza Mr. Eden tengan éxito y encuentren solución a la cuestión española.

ESA ES LA VERDAD

"L'Humanité", por el contrario, dice que no hay que pensar en que los Gobiernos de Alemania e Italia cambien de actitud en lo relativo a la situación española.

"Mientras se discuten todas estas cuestiones—añade—lo cierto es que, según pruebas que tenemos, Alemania e Italia están reclutando y enviando a España contingentes de "voluntarios" para luchar al lado del faccioso Franco."

El Comité de Ayuda a España, de Suecia, enviará mensualmente 125.000 coronas

Las organizaciones obreras y antifasoistas de Méjico han acordado unificarse. - Los estudiantes de París van a solicitar la libertad del intelectual Leopoldo Alas, condenado a muerte por los fascistas de Oviedo

¡HOY!...

Londres.—Se asegura que la respuesta británica al Comité de control será enviada hoy a Mr. Plimouth.

LA SOLIDARIDAD ANTIFASCISTA

Estocolmo.—El Comité de ayuda a España ha decidido mantener con carácter permanente su solidaridad al pueblo español, acordándose destinar mensualmente 125.000 coronas.

CONTRA LA BARBARIE FASCISTA

París.—Se han reunido los estudiantes de todos los centros de enseñanza superior y han acordado pedir clemencia en favor de Leopoldo Alas, catedrático de Oviedo.

MEJICO, SOLIDARIO CON EL PUEBLO ESPAÑOL

Méjico.—Los partidos de izquierda han acordado adquirir nuevas cantidades de víveres y ropas para los combatientes españoles.

UNIFICACION DE FUERZAS ANTIFASCISTAS

Méjico.—Se ha acordado en una reunión sostenida en la tarde de ayer una fusión de todos los partidos de izquierda y organizaciones sindicales.

LA PUGNA POLITICA EN CUBA

Buenos Aires. — Han surgido nuevas discrepancias entre los partidarios de Gómez y Batista. Los partidarios de Gómez han arreciado en su campaña contra el coronel Batista.

CON LA MOSCA EN LA OREJA...

Londres. — En las esferas gubernamentales se sigue guardando absoluta reserva sobre los asuntos de España después de la reunión del Comité de control. Confidencialmente se asegura que, a partir del día 10 de febrero, el Gobierno alemán ha dispuesto se suspendan los envíos de hombres y material con destino a España.

AMBIENTE ALEMAN CONTRARIO A HITLER

Londres. — Noticias procedentes de fuente berlinesa aseguran que muchos millares de alemanes no están conformes con la actitud de Hitler. Hoy se han registrado varios actos públicos, poniendo de manifiesto su disconformidad con el Gobierno.

EL REY DE SIAM

París. — Al mediodía llegó de Bruselas el rey de Siam.

ESTAN CON EL AGUA AL CUELLO Y QUIEREN SALVAR A EUROPA...

Londres. — A últimas horas de la tarde se asegura en los centros diplomáticos que el Gobierno de Berlín se propone disolver definitivamente el Reichtag, fundado en la grave situación económica por que atraviesa el Gobierno. Hitler piensa sustituirlo por un Comité.

OBREROS ALEMANES QUE HUYEN DEL INFIERNO NAZI

Berlín. — Varios centenares de obreros se han visto obligados a salir de Alemania a consecuencia de las persecuciones de que son objeto los trabajadores antifascistas que defienden a los combatientes españoles.

OPINIONES DE VALIA

Mme. Malaterre, católica practicante y destacada personalidad política de la vecina República, hizo patente su admiración del orden y de la disciplina existente en nuestro país

La libertad religiosa y la equidad de nuestros Tribunales que ella personalmente pudo comprobar, le han convencido de la justicia que preside todos los actos del pueblo euskotar y de su Gobierno.

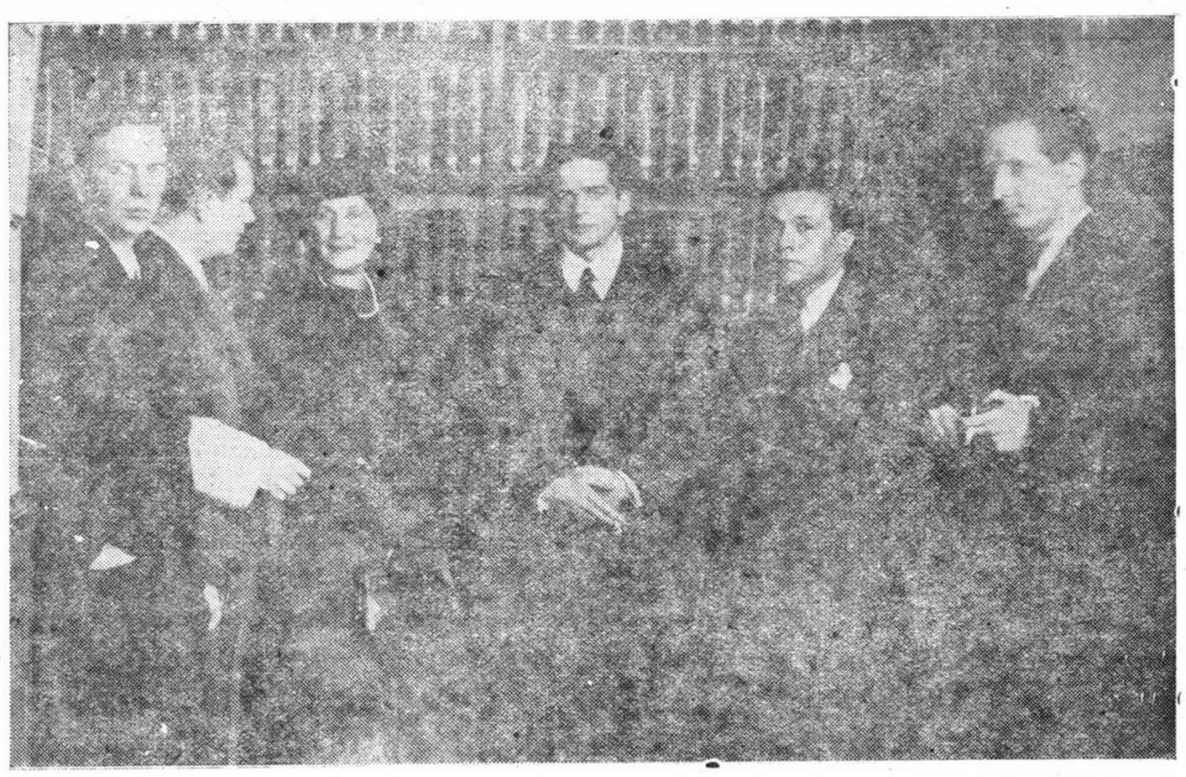

Antes de marchar a su país Mme. Malaterre, cumpliendo la promesa que nos hiciera al llegar a Bilbao, quiso exponer a EUZKADI ROJA las impresiones que de nuestro pueblo recibiera.

Varios días han permanecido sus declaraciones en la mesa de nuestra Redacción. No por desatención a nuestra ilustre visitante, sino porque la falta de espacio nos ha obligado a ello.

No queriendo, sin embargo, privar a nuestros lectores de la opinión que merecemos a tan destacada personalidad, publicamos hoy la charla que mantuvo con uno de nuestros redactores, aun cuando haya perdido algo de actualidad.

MME. MALATERRE, QUISO CUMPLIR SU PROMESA

Cuando recien llegada madame Malaterre a Bilbao, fué saludada cortésmente por un redactor de EUZKADI ROJA, además de adelantarnos con prudencia su primera impresión sobre nuestro país, nos prometió para más adelante una más fundamentada opinión.

Madame Malaterre, toda gentileza, tan pronto tuvo a su alcance un camarada de nuestra Redacción, se apresuró a hacerle ver que deseaba cumplir su promesa.

Qué difícil es, con las formas usuales, referir una conversación con la madame. Su charla breve, su fina percepción, el donaire francés, que sin alardes derrama, son tan especiales, que renunciamos por de pronto a saber trascribirlos.

No se trata, en primer lugar, de una interviú, sino de una conversación. Madame Malaterre pasaba, con ágil facilidad, de interrogada a interrogante, y la conversación, perdiendo su carácter periodístico, cobraba todo el cachet del sprit galo.

EL ORDEN PUBLICO Y LOS COMUNISTAS

Madame, como lo esperábamos a su llegada, pudo comprobarnos todas las agradables impresiones que pensaba recibir en Euzkadi, pero inmediatamente se tocaron temas planteados por ella.

—¿Cómo reaccionan los comunistas ante las algaradas que contra el orden público pudieran cometerse en la calle?

La madame queda tranquila, pues por los modestos labios del repórter conoció, lo que aquí todo el mundo sabe, que los comunistas quieren ser, y son, los primeros defensores y garantizadores del orden y la disciplina, por las que han de velar el Gobierno democrático que todos nos hemos dado.

LA LIBERTAD RELIGIOSA

Con verdadera ilusión escuchaba cómo nos mostramos partidarios de la libertad religiosa.

—Usted ha tenido ocasión de comprobarlo—le dijimos.

—Es verdad—nos contestó llena de satisfacción su consciencia de católica militante.

En prueba de ello, quiso llevarse—nosotros se lo ofrecimos encantados—el número de EUZKADI ROJA en cuyo editorial tocábamos el problema.

LA AYUDA EXTRANJERA Y EUZKADI

Nos pregunta si nosotros, los comunistas de Euzkadi, veríamos con agrado se hiciera una campaña por el extranjero, reclamando una ayuda especial para Euzkadi.

¡Cómo no! ¿Cuál había de ser nuestra respuesta? Le hicimos ver—ella ya lo sabía—cómo los comunistas luchamos en primera fila por la liberación de Euzkadi y que aceptaríamos encantados esa ayuda en la medida en que no nos colocase en un plano de excepción favorable con nuestros hermanos de los restantes pueblos de la Península, ya que con ellos estamos y estaremos cada día más ligados para así mejor abatir al enemigo de todos, el fascismo imperialista y opresor.

LA OPINION QUE A MME. MALATERRE LE MERECE NUESTRA JUSTICIA POPULAR

Al fin nos toca a nosotros preguntar:

—¿Qué juicio le ha merecido nuestra Justicia popular, que ha tenido ocasión de presenciar en la vista celebrada contra Eynlatten?

—No obstante el gravísimo desenlace, siempre desagradable, he de reconocer y proclamar la magnífica ponderación y la objetividad del Tribunal Popular de Euzkadi. El aparato de que le he visto rodeado, ofrece todas las garantías procesales que es norma en los países democráticos conceder al reo.

Y nada más. Madame Malaterre partió para su bello país. Euzkadi se honró hospedándola, como se honró también con el buen recuerdo, que estamos orgullosamente seguros ha llevado de nosotros.

Salud, madame Malaterre.

¡Comerciante! Exige «Erri», defensor de los intereses del pequeño propietario.

LA AUDACIA DEL FASCISMO

El Gobierno Mussolini, creyendo que los pueblos son idiotas, dice con cínica frescura que no interviene en España y que defiende la paz

Esta caricatura tipifica al dictador Mussolini en uno de sus gestos de hombre terrible. Es tal la audacia de este elemento, que en sus discursos da la sensación de ser el dios dominador de los dos mil millones de seres humanos que pueblan la tierra. Ahora ha dicho, fanfarronamente que la política europea tiene que girar en torno de Roma y Berlín y que las naciones tienen que adoptar el fascismo si quieren salvarse

Roma. — El Gobierno, por mediación del ministro de Relaciones Exteriores, se ha visto precisado a desmentir las informaciones publicadas por la prensa francesa sobre una supuesta actitud del Gobierno de Italia con respecto al Mediterráneo. El Gobierno declara que se propone cumplir con toda lealtad los acuerdos firmados entre los Gobiernos italiano e inglés. No se desviará nunca el Gobierno de Roma del cumplimiento de sus compromisos. Respecto a la cuestión de los voluntarios, el Gobierno quiere desmentir firmemente las supuestas actitudes que se le atribuyen. El Gobierno no se apartará nunca de las normas de colaboración para conseguir la paz europea. El pueblo italiano anhela una concordia estrecha con toda Europa.

N. de la R.—La audacia del fascismo no tiene límites. Claro que esa audacia le da resultado cuando no se le opone otra. El Gobierno Mussolini dice que cumple el acuerdo italo-inglés, que no interviene en España y que defiende la paz. ¡Precisamente todo lo contrario de lo que hacen! Tal es el truco que emplea el fascismo.

PAPELETAS MONTE
objetos valor compro.
CASA RUBERT, - Teléfono 13.389

Un grupo de alemanes dice que Hitler no es de Alemania

Méjico. — Algunos de los miembros más destacados de la colonia alemana en esta capital—entre los que se encuentran varios profesores universitarios—han acordado elevar una protesta al Gobierno de su país por ciertas afirmaciones hechas en el Reichtag por el dictador alemán al referirse a la cuestión española.

Sostienen la opinión de que Hitler no tiene derecho a hablar en nombre de Alemania, puesto que sólo representa y sirve a la minoría privilegiada.

Una personalidad alemana opina que es imposible el triunfo de Franco

París. — Informan de Berlín que en los círculos diplomáticos se guarda la reserva más absoluta sobre las incidencias de la cuestión de España.

Se comenta también que Hitler, en su reciente discurso, no se refirió tanto como se esperaba al problema de la lucha española.

Se comenta extraordinariamente en la capital un artículo publicado en una revista técnica militar, en el que una gran figura militar alemana afirma que le parece imposible, dada la situación de las fuerzas españolas, el triunfo de Franco.

Una huelga de gran envergadura

Nueva York, 4. — Se ha declarado la huelga de brazos caídos en la fábrica de Chevrolet, en donde se había reanudado el trabajo hace cuatro días.

Se sabe que la General Motors ha presentado una demanda pidiendo la expulsión de los huelguistas que ocupan sus dos fábricas.

Han reanudado el trabajo ocho mil obreros de la fábrica de luz.

Los disturbios ocurridos ayer en la fábrica Chevrolet ocasionaron veinte heridos, dos de ellos graves.

Un regimiento se trasladó a la fábrica para guardarla.

El gobernador pidió a los soldados que no penetrasen en el edificio de la fábrica.

Las mujeres de los huelguistas han formado una brigada. Van tocadas con boinas y llevan un brazalete blanco. Van provistas de garrotes y tienen la intención de actuar en el caso de que los soldados intervengan en contra de sus familiares.

Hoy hablará por radio Thorez

Madrid.—Hoy, viernes, a las once horas, pronunciará un discurso por radio, que será radiado a todo el mundo, el secretario del Partido Comunista francés.

Tomará parte también un miembro del Comité Central del Partido Comunista español.

¡Para revista gráfica, el semanario "Erri"!

EN FAVOR DEL PUEBLO ESPAÑOL

Una gigantesca manifestación de los obreros mejicanos

Méjico. — Continúan registrándose manifestaciones de adhesión del pueblo mejicano a los combatientes españoles que defienden las ideas democráticas.

Hoy, a la salida de las fábricas, los trabajadores han celebrado una imponente manifestación, a la cual han asistido la gran mayoría de los trabajadores. En el trayecto, los manifestantes pedían entusiásticamente armas y auxilios para el bravo pueblo español antifascista. Destacada una Comisión, fué recibida por el ministro del Interior, quien afirmó que transmitiría los acuerdos tomados y que el Gobierno mejicano está identificado con el pueblo sobre la cuestión española.

A la terminación de la entrevista, la Comisión expuso a los manifestantes la favorable impresión recogida. Se dieron vivas al Gobierno mejicano y al pueblo español.

JOVENES
Aprovechad el tiempo estudiando francés, inglés, contabilidad, cálculos mercantiles en la ACADEMIA BAROJA
Buenos Aires, 14. - Teléfono 10.743