Eri guztietako langileak ¡Alkartu!

Euzkadi Roja

ORGANO DEL PARTIDO COMUNISTA DE EUZKADI

Nº 23 — PARIS, 1 DE ENERO DE 1947 — SEMANARIO

ADELANTE HACIA GRANDES LUCHAS ANTIFRANQUISTAS

Termina un año mas de dominación fascista. En su transcurso no habrá hecho sino sumir a nuestro pueblo a nuevas y duras pruebas. El asesinato, el hambre y la miseria, es la macabra trilogia que resume la estancia del franquismo en el poder.

Pero el año que muere es un periodo de grandes triunfos populares. Lejos de atraerse a las masas, el franquismo es más odiado que nunca. La lucha del pueblo ha ganado en amplitud, extendiéndose a todos los rincones de la peninsula.

La clase obrera ha reorganizado sus fuerzas y lanzándolas al combate ha conquistado señalados triunfos. Los campesinos esgrimiendo sus útiles de trabajo se han resistido a sus expoliadores. Las mujeres, la juventud, han templado sus fuerzas en nuevos combates, mostrándose dignos luchadores del pueblo.

En las montañas y en los valles de España, millares de nuevos combatientes hacen flamear la bandera de la República como una esperanza prometedora de un mañana próximo de libertad. Ya no son los guerrilleros dispersos, sino un ejército que ataca, un ejército unido al pueblo, a los campesinos, un ejército al servicio del pueblo y de la República.

Nombres de héroes han sonado en el mundo entero en 1946. Ramón Via, Cristino Garcia, Casto Garcia Rozas, Sebastian Zapirain, Santiago Alvarez, Zoroa, Uriarte, Isasa, legión de héroes a cuya mención se han alzado millares de hombres sencillos, de hombres honrados que son el orgullo de nuestro pueblo. Combatientes esforzados de una causa que triunfará, porque es la causa del pueblo, porque la defienden los mejores hijos de España.

ESTE año habrá sido un periodo de victoria antifranquista. El régimen de Franco habrá visto debilitarse su posición internacional, mientras la causa de la democracia hispana ha movilizado a millones y millones de obreros y de demócratas, de todos los paises.

El Gobierno de la República, integrado por todas las fuerzas combatientes antifranquistas, reconocido por buen número de paises, ha ganado autoridad y prestigio como continuador de la legalidad republicana; representante genuino del pueblo español sometido pero no vencido.

La unidad de las fuerzas republicanas, tanto en el exterior en el seno del Gobierno, como en el interior dentro de la Alianza Nacional de Fuerzas Democráticas, la creación de centenares de Comités de resistencia, la coordinación de los esfuerzos antifranquistas y la puesta en práctica de los acuerdos comunes, han jalonado estos meses de lucha, incorporando nuevas fuerzas al combate antifranquista, organizando y dirigiendo nuevas acciones de la clase obrera y del pueblo.

Fortaleza de las fuerzas republicanas, que en el fragor del combate antifranquista, denunciaban y destrozaban en el mes de agosto, dirigidas por el glorioso Partido Comunista de España, los primeros intentos serios de capitulación que pretendían traicionar las esencias mismas de la lucha y el sentir democrático de nuestro pueblo.

PARA el pueblo vasco, el año 1946 ha sido el del despertar vigoroso y fecundo para la lucha. Aislados los provocadores y los pregoneros de la pasividad, la clase obrera de Euzkadi ha resurgido potente y combativa conquistando brillantes triunfos desde sus primeras acciones.

20.000 obreros en huelga en 37 acciones combativas durante los seis últimos meses del año. Este es el balance con que la clase obrera vas-

(pasa a la 3 página)

Los talleres de fundicion han sido testigos de innumerables acciones de lucha de la clase obrera. En estos mismos talleres y en otros, los obreros vascos preparan nuevas luchas por mejores racionamientos y por mayores salarios. Luchas politicas contra el franquismo, por la democracia y por la Republica.

Prieto, en el campo de los enemigos de la República y Euzkadi

Hemos visto en precedentes articulos que Prieto se ha marcado un objetivo : abrir paso al compromiso, impedir el triunfo de la Republica y de la democracia.

Tal objetivo exige la premisa de dividir las fuerzas republicanas. Consecuente con su trayectoria de traicion, Prieto se ha dado a la inmunda tarea, no solo de dividir, sino tambien de fomentar un ambiente de lucha violenta entre las distintas fuerzas democraticas, empleando en tal criminal proposito una tenacidad y un empeno dignos de mejor causa.

La lucha ante todo la quiere contra el Partido Comunista. Lo mismo que el franquismo. De ahi que al razonar su anticomunismo — los comunistas « *son agentes de un poder extranjero* » y « *seriamos nosotros sus primeras victimas, incluso bajo la presion del asesinato* » — no es facil discernir si el que habla es Prieto o es el propio Franco. En todo caso hay que decir que esas villanas imputaciones de Prieto constituyen los tópicos mas manoseados de la propaganda con la que el franquismo ha justificado siempre la existencia de su régimen criminal.

Al utilizarlas trata Prieto de provocar una lucha fratricida que seria la mejor ayuda que pudieran recibir el franquismo y la reaccion. En todo caso, con sus canallescas calumnias, quiere justificar su obra de division, de torpedeamiento de la Republica.

Prieto quiere dividir todo cuanto esta unido, y su discurso, muy concretamente, tiende a romper el frente democratico vasco, el Gobierno vasco, todo cuanto en Euzkadi se ha logrado de unidad obrera y democratica tras de ingentes esfuerzos y sacrificios.

Y cuando en relacion con el Gobierno de la Republica y el Partido Socialista Obrero Espanol, su fobia anticomunista y su enemiga a la Republica le hacen fijar su actitud divisionista y demoledora, lo hace naturalmente, sin excluir Euzkadi, lo hace con animo de que sea tambien la norma que se imponga, en el Pais Vasco.

« *Luego si no debemos de estar con los comunistas en lugar alguno* — afirma Prieto — *el primer sitio donde no debemos estar es en el Gobierno* ».

Es decir : romper el Gobierno autonomo, quebrar el Consejo Delegado y todo el movimiento de Resistencia que aquel dirige, destruir en flor ese pujante movimiento sindical clandestino que renace fraternalmente unido, imposibilitar el trabajo en comun de los socialistas y de los comunistas en fabricas y tajos, en el seno de la UGT, cuando ha sido precisamente su hermandad uno de los factores que ha hecho posible el desarrollo de las luchas actuales. Y por ahi ver de retrotraer a nuestra clase obrera y a nuestro pueblo, a la triste situacion de un pasado tragico, en el que enzarzados en luchas fratricidas que consumian sus energias, eran presa de la explotacion y de la opresion impunes, a mayor gloria y beneficio de las empresas y de la reaccion.

Afortunadamente ese pasado ha muerto para siempre mal que le pese a Don Inda. Prieto no lograra resucitarlo.

(*pasa a la pagina* 2).

Unidos para impedir nuevos crimenes franquistas

Tenemos que salvar a Isasa y a Llerandi de sus verdugos

En el numero precedente de « Euzkadi Roja », dabamos a conocer la noticia de la condena a muerte de nuestros camaradas José Isasa Olaizola y José Antonio Llerandi.

Despues de haber padecido terribles torturas y suplicios, estos dos heroicos combatientes antifranquistas corren un gravisimo peligro de ser asesinados por los verdugos fascistas.

El franquismo, avido de sangre proletaria, antifranquista, quiere exterminar lo mejor de nuestro pueblo, ensanandose contra los democratas y particularmente contra la clase trabajadora. De Bilbao nos llega la noticia que un albanil que trabajaba en las calderas de Altos Hornos ha sido detenido y juzgado por sus actividades antifranquistas.

Despues de la condena del régimen franquista pronunciada en el Consejo de las Naciones Unidas, la condena a muerte de nuestros camaradas Isasa y Llerandi supone el reto mas descarado y una provocacion hacia todos los pueblos democraticos.

Hay que dar un termino definitivo a estos crimenes. Todos los antifranquistas debemos redoblar nuestros esfuerzos para detener la mano criminal del franquismo, que ante un final proximo que se perfila cada dia con mas precision, arremete ferozmente contra todos a los que suponed no adictos al régimen.

Nuestro camarada Leandro Carro en nombre del Partido Comunista de Euzkadi se ha dirigido al Presidente del Gobierno Autonomo, Sr Aguirre, recabando una accion urgente para salvar la vida de estos dos valientes patriotas.

Todo el Partido, cada uno de nuestros militantes debe movilizarse para salvar las vidas de Isasa y Llerandi. Hay que enviar telegramas de protesta, recoger firmas, aprobar resoluciones conjuntas de todos los vascos, etc... pidiendo intervenciones para impedir estos nuevos crimenes.

Deben surgir energicas protestas de todos los democratas vascos, de todas las organizaciones antifranquistas. Acompanando a esta movilizacion, tenemos que persistir en la campana para arrancar de la manos criminales de los verdugos fascistas a nuestro querido camarada Celestino Uriarte, a Zoroa, a los millares de antifranquistas cuyas vidas corren hoy mas peligro que nunca.

Nuestro camarada JOSE ISASA, abnegado comunista de Euzkadi, héroe de la resistencia popular antifranquista, condenado a muerte por los asesinos de Falange.

En esta potente campana de movilizacion las fuerzas democraticas vascas debemos imitar el ejemplo que nos dan nuestros compatriotas en Argentina, afiliados de las entidades y organizaciones, Laurak-Bat, Euzko-Txokoa, Accion Vasca y de la Agrupacion Navarra que han solicitado una intervencion a favor de Isasa y

(*pasa a la pagina* 3).

Los pescadores del litoral mantienen su actitud de resistencia contra el franquismo

Continua el conflicto a que dio lugar la Delegacion de Abastecimientos con las medidas brutales de requisa del pescado traido por nuestros arrantzales

Los pescadores en general mantienen su actitud de resistencia contra los estraperlistas que dirigen el régimen. Y aunque algunas embarcaciones se han hecho a la mar, en el fondo continua la lucha por sus justas reivindicaciones.

Asi casi todos los pescadores de Bermeo y Ondarroa se van a pescar por las playas y aquel pescado cuya venta es todavia libre en los mercados locales lo llevan al pueblo, pero aquel otro que ha sido objeto de las medidas de requisa, nuestros arrantzales lo llevan a vender a los pueblos de Santander donde todavia se mantiene la libertad de comercio.

Queda, pues, bien claro que decididos a romper con el saqueo de que el franquismo les quiere hacer victimas, nuestros pescadores se mantienen en su actitud de resistencia y de combate, unico camino por el que habran de lograr sus justas reivindicaciones.

! Adelante nuestros arrantzales hasta la victoria !

Provocaciones franquistas en Bilbao

El dia 8 de diciembre, pistoleros distribuyeron por los establecimientos y las calles de Bilbao una gran cantidad de octavillas insultando a « *los que forzosamente soportan el régimen franquista* ».

Los asesinos que distribuian estas hojas, esbirros de la provocacion, obligaban a los transeuntes a cogerlas, habiendose dado el caso de recurrir a la violencia en varios lugares. Un transeunte que se nego a recoger la octavilla provocadora, fué rodeado por varios de estos asesinos a sueldo que le insultaron groseramente y le amenazaron de muerte con una pistola.

Los provocadores del Frente de Juventudes han recurrido a la violencia para distribuir sus hojas infectas. El pueblo bilbaino respondera a la provocacion resistiendo a sus agentes, aislandolos, exterminandolos, y para ello uniendo todas sus fuerzas combativas, multiplicando sus acciones de lucha antifranquista.

Euzkadi Roja saluda la prensa antifranquista y a todos los democratas con motivo del Ano Nuevo

Respondiendo a las decenas de saludos que Euzkadi Roja ha recibido por parte de numerosos antifranquistas con motivo del Ano Nuevo y por su labor realizada en la lucha por la democracia y la Republica, la Redaccion de « Euzkadi Roja » responde a estas pruebas de simpatia desde sus columnas.

Saludamos a la prensa clandestina que en el interior mantiene en alto la bandera de la lucha a muerte contra el francofalangismo. A los heroicos combatientes de vanguardia a la clase obrera, a los campesinos, a los heroicos guerrilleros, a todo nuestro pueblo que lucha virilmente contra el franquismo.

Saludamos a la prensa antifranquista, a los heroicos portavoces de la clase obrera « Mundo Obrero » y « Lluita », a toda la prensa antifranquista y a la prensa de las organizaciones vascas en particular.

Saludamos a todos los antifranquistas que en todos los paises, trabajan y se esfuerzan por ayudar a nuestro pueblo en su lucha de liberacion. Nuestro saludo encierra la seguridad de que « Euzkadi Roja » seguira interpretando fielmente las aspiraciones y las luchas de nuestro pueblo, en su combate diario por la libertad de Euzkadi y por la Republica.

— ?Y qué dise el médico?
— Que manana pondra al nino una indision y que la reasion hara lo demas.
— Ponle cataplasmas, que la reasion no hase falta. Bastantes miserias y calamidades nos trae.

Primer punto de nuestro programa

Profunda reforma agraria

por Luis FERNANDEZ

En la Conferencia de Bayona, el Partido Comunista de Euzkadi declaraba hacer suyo el programa que para la democratizacion del Estado Espanol, despues del derrocamiento de Franco y Falange, expuso de manera magistral, nuestra gran dirigente camarada Dolores en el Pleno del Partido Comunista de Espana celebrado hace un ano en Toulouse.

Nuestra posicion de hoy, y asi lo ratifico con emocion y entusiasmo la Conferencia, es la misma de hace diez anos, es la misma que mantendremos hasta la victoria : la lucha intransigente, a muerte contra Franco y Falange. Pero por que estamos Seguros de que apesar de los Bevin, los Prieta y los Connally la victoria sera en definitiva del pueblo espanol, necesario era dotar a nuestro pueblo de un programa, que dandole perspectivas claras en la lucha hoy, resolviera manana en su realizacion el problema, que para Euzkadi como para los demas pueblos hispanos se plantea al salir de la tinieblas de la sangrienta noche franquista : establecer y asegurar la democracia en toda Espana.

Democratizar el Estado espanil significa que todo el pueblo espanol pueda vivir una vida de libertad y de justicia, y entre los distintos aspectos de esa libertad que con la democracia conseguiriamos se encuentran con toda su gran importancia la libertad nacional de Euzadki, Cataluna y Galicia.

Democratizar el Estado espanol

(c) Ministerio de Cultura 2005

significa resolver, en la forma en que el programa lo plantea, los puntos fundamentales que coinciden en esta conyuntura historica. Estos tres puntos que Dolores expuso en el programa tienen tal trabazon entre si, forman de tal manera el todo del problema de la democratizacion del Estado espanol, que solamente es posible dar solucion justa a este problema, resolviendolos simultaneamente en su misma vinculacion y en el orden a la importancia que cada uno ocupa en dicho problema;

« Profunda reforma agraria, basada en la supresion de la gran propiedad latifundista y terrateniente y en el reparto de la tierra entre los campesinos pobres y los obreros agricolas, facilitandoles el Estado los creditos necesarios para su cultivo ». *Este es el primer punto de nuestro programa que en nombre del Partido Comunista de Espana trazo con claridad inigualable nuestra camaraaa Dolores. No es casual que sea este punto precisamente el primero que figure en el programa.*

En el conjunto general de Espana, pais agricola en lo fundamental, el problema de la tierra es la piedra angular del establecimiento de una verdadera democracia en todos los pueblos de Espana. « El reparto de la tierra entre los campesinos pobres y los obreros agricola... » *que nuestro camarada V. Uribe realizo en la parte del pais que la Republica popular controlaba, supuso la entrega a los campesinos de 5.423,212 hectareas de tierra que los grandes terratenientes y latifundistas tenian en sus manos : supuso que 316.787 agricultores se beneficiaran de ellas, supuso que a pesar de las enormes dificultades que la guerra creaba* « ... el Estado facilitase los medios necesarios para su cultivo... ».

Asi el Instituto de Reforma Agraria otorgo a los campesinos creditos por valor de 150 millones de pesetas, decidio que se dedicase un millon mas a la ensenanza y divulgacion agricolas entre los campesinos; si esto fue solamente en el campo republicano, que no hubiera sido su aplicacion en toda Espana.

Pero hay otro aspecto muy fundamental en la Reforma agraria en razon de la democratizacion del Estado espanol, y es que ella estara « ... basada en la supresion de la gran propiedad latifundista y terrateniente... », *lo que supone liquidar por completo la clase terrateniente y latifundista, ultimo reducto del feudalismo retardatario y reaccionario, es decir la completa y total eliminacion de uno de los principales componentes del fascismo en toda Espana. Ello supone ademas, en el caso concreto de Euzkadi, como de los demas pueblos de Espana, acabar con una de los principales y tradicionales apresores de sus libertades nacionales.*

La podrida monarquia que arrastraba en ella misma el cancer descompuesto del feudalismo, era el régimen por el que estas fuerzas sociales retardatarias, ferozmente reaccionarias, ahogaban toda suerte de libertad, comprendida la libertad nacional de los pueblos de la peninsula. Y si la Republica del 31 no hizo sino iniciar timidamente el reconocimiento de esta, — y de otras libertades — fue por que los problemas de la revolucion democratico-burguesa apenas fueron abordados, y porque no hizo sino apartar momentaneamente del poder a las fuerzas reaccionarias, pero las bases economicas del Estado siguieron en las mismas manos, y estas fuerzas complotando contra la Republica, — Sanjurjada, bienio negro, etc. — reagruparon totalmente us fuerzas, en la dictadura terrorista, que es el régimen de Franco y Falange. Por eso la victoria sobre el régimen franquista el establecimiento de una verdadera democracia, no seria completa, sino con el aplastamiento de todas las fuerzas sociales que lo componen, y el establecimiento de un régimen republicano, capaz de llevar hasta el fin la democratizacion del Estado espanol, hasta transformar sus bases edonomicas que son las determinantes.

La gran concentracion industrial que existe en Euzkadi hace aparecer a simple vista, que, en nuestro pais, la reforma agraria no tendria una repercusion inmediata, que ese no es un problema que afecta directamente al pueblo vasco. Pero eso no es asi ; es evidente que en Alava y Navarra por ejemplo el problema del latifundio y de la gran propiedad existe en medida considerable y que su soluciones entregando a los campesinos alaveses las tierras que ellos trabajan, pero cuyo beneficio pertenece a unos cuantos grandes propietarios, e igualmente en Navarra las corralizas, los comunes, y las bardenas beneficiarian a miles de campesinos y por ende a todo el pais. Por otra parte en Vizcaya y Guipuzcoa, realizar integramente la reforma agraria, significa hacer al cashero dueno de su caserio.

Pero realisar la reforma agraria — y este es uno de los aspectos fundamentales de la vinculacion que tienen los puntos del programa, y por lo tanto del problema de la democratizacion del Estado espanol — no solucionaria el problema, y en la pratica ne seria posible, si no se realizase simultaneamente la eliminacion del otro nucleo de fuerzas reaccionarias sociales, que, fundidas a la del latifundio y las grandes propiedades constituyen el fascismo.

« Supresion de todos los monopolios existentes. Nacionalizacion del credito, de los grandes bancos y de la Companias de seguros. Nacionalizacion de las minas y explotaciones industriales consideradas de interes nacional; de los servicios de comunicaciones, ferrocarriles, marina mercante y construcciones navales ». *Es decir, poner en las manos del Estado democratico, en cuya direccion la clase obrera y el pueblo participa, poner al servicio de todo el pais, las grandes riquezas nacionales que son hoy et patrimonio de unos grupos de la gran burguesia reaccionaria, asegurar la reconstruccion y engrandecimiento de toda Espana y elevar el nivel de vida de todo el pueblo. Pero la aplicacion de estas medidas no seria posible tampoco, sin asegurar la libertad nacional de los pueblos hispanos como dice el tercer punto del programa,* « Reconocimiento de la personalidad nacional de Euzkadi, Cataluna y Galicia, dando satisfaccion, a sus legitimas aspiraciones nacionales en el marco de una Federacion democratica de los pueblo hispanos ».

La integra aplicacion del programa de nuestro Partido en toda Espana, es el estableciciento de la democracia en todo el pais. Es para el pueblo vasco, gozar de una Euzkadi libre, en la que el obrero, el trabajador, las masas laboriosas, encontraran en una legislacion social avanzada y moderna, satisfaccion a sus mas inmediatas revindicaciones, trabajando en el estimulo de saber que su trabajo bneficia a todo el pueblo ; una Euzkadi en la que campesinos y casheros laboren la tierra con ardor y gozo satisfechos de saber que tierra y casherio son suyos, como suyo es el esfuerzo que les hace productivos.

LA J.S.U. DE EUZKADI LUCHA EN VANGUARDIA JUNTO A LA CLASE OBRERA Y EL PUEBLO

por BENITA GANUZA

Al igual que en todos los rincones de Espana, en Euzkadi, tambien los jovenes obreros y estudiantes, toda la juventud vasca, sienten violentamente sobre sus carnes las consecuencias del criminal régimen franquiste.

En fabricas y talleres, los jovenes obreros y aprendices, despues de duras y largas jornadas, reciben salarios irrisorios, cuando se tiene en cuenta los precios astronomicos de las patatas, del pan, del aceite, de los alimentos imprescindibles para la existencia, con el tragico resultado de que en Bilbao y en otros puntos de Euzkadi donde hay una concentracion de industria, se cuentan por miles los jovenes turberculosos y anémicos.

Las escuelas y Universidades, los Institutos, se han convertido en Bilbao, San Sebastian, Vitoria y en todos los pueblos de Euzkadi, en centros exclusivos de los hijos de los jerarcas falangistas y de los grandes estraperlistas.

Frente a este tragica situacion de la juventud vasca, frente a los criminales métodos de terror que el franquismo utiliza para borrar con sangre el menor indicio de resistencia y de lucha, se alza firme y decidida, la juventud vasca y a su vanguardia la gloriosa J.S.U. de Euzkadi.

Los jovenes socialistas unificados vascos, siguiendo el heroico ejemplo marcado por nuestros hermanos y camaradas durante nuestra guerra por los dirigentes queridos de la juventud vasca, Agustin Zapirain, Celestino Uriarte y tantos otros, se lanzan hoy resueltamente a la lucha y la accion, por que han comprendido que solamente mediante la lucha y el esfuerzo, se ha de conseguir acabar con el régimen que hoy les esclaviza y asesina.

Se han venido registrando ultimamente en todo el pais vasco, una gran ola de huelgas y de protestas contra las condiciones de vida bajo el franquismo.

Unas, como la gran huelga de La Naval y Astilleros exigiendo de la empresa la distribucion de comestibles. Otras como la de los obreros de Altos Hornos, que se negaron a trabajar hasta que se levantara la suspension de trabajo a tres obrercs calificados de « agitadores de huelgas ».

Los empleados de Telefonos de San Sebastian, los obreros de la Vidriera de Lamiaco, los pescadores de Bermeo, Santurce, Motrico, Ondarroa en una palabra, todo el pueblo vasco, se manifiesta abiertamente contra el régimen de Franco.

Haciendo honor a su magnifico pasado de lucha, la juventud obrera vasca esta jugando un papel de primer orden, en estas acciones de lucha de la clase obrera vasca, movilizando a los jovenes obreros y aprendices a la lucha contra Franco, haciendo que los jovenes obreros y estudiantes vascos, se nieguen a participar en el odiado Frente de Juventudes, aunque esto signifique, en el caso de los jovenes trabajadores, que su jornal sea reducido por orden de Falange, en una tercera parte, distribuyendo propaganda clandestina, como el heroico joven de Bilbao, que pegaba octavillas clandestinas y cuando se dio cuenta de que un « chivato » falangista se las iba arrancando se acerco a el, y le dijo « *Si arrancas una mas, te mato* », haciendole huir cobardemente.

Pero la J.S.U. de Euzkadi, no marcha sola a la lucha. Son los hijos de nacionalistas, de republicanos, de socialistas y comunistas, los que van a la lucha contra el mismo enemigo.

Los jovenes socialistas unificados de Eibar, al lanzar recientemente un manifesto, hacian un llamamiento a todos los jovenes eibarreses, a los jovenes nacionalistas, republicanos, libertarios, a todos los jovenes antifranquistas a formar rapidamente la Alianza Juvenil Antifascista. En este mismo manifiesto dirigian un saludo al Gobierno Giral, al Gobierno Autonomo de Euzkadi. Interpretando los sentimientos de todos los J.S.U. vascos, nuestros camaradas eibarreses, se declaraban tambien contra toda clase compromiso y maniobra que pretenda « *prolongar los martirios del pueblo y de la juventud vasca con una solucion de compromiso* ».

Los J.S.U. de Eibar prometen tambien en su manifiesto, hacer honor al pasado de lucha de la juventud obrera de Eibar y a los esfuerzos de nuestra Comision Nacional por levantar en la clandestinidad una potente J.S.U. de Euzkadi.

Para nosotros, J.S.U. vascos en el exilio, esto es una llamada mas de nuestros camaradas que tan heroicamente luchan en el interior del pais a incrementar y unir nuestros esfuerzos para forjar en el exilio una J.S.U. fuerte y firme, a trabajar sin descanso hasta conseguir que los cientos de muchachos y muchachas vascos que todavia se encuentran fuera de las filas de nuestra organizacion, se incorporen en un futuro cercano a las filas de la gloriosa J.S.U. de Euzkadi para reforzar con nuestra ayuda, la lucha heroica contra el franquismo que sostienen los J.S.U. vascos en el interior del pais, que estan forjando con su sangre y sacrificio la libertad de Euzkadi y el porvenir de su juventud.

VIDA del P. de EUZKADI

POR UNA INTENSA CAMPANA DE AYUDA ECONOMICA AL INTERIOR

Una de las preocupaciones más intensamente sentidas por las delegados a la Conferencia de nuestro Partido celebrada en Bayona, fué la de la ayuda a la organización de nuestro Partido en interior, a su órgano clandestino EUZKADI ROJA, y a todas las formas de propaganda utilizadas por nuestros camaradas en el interior.

El camarada delegado del interior, al describir las tareas que tienen planteadas nuestros camaradas en Euzkadi señalaba que lo principal es tener una linea politica justa, una organizacion del Partido capaz de llevarla a la práctica, pero que ésto no bastaba, pues para hacerla de las masas se precisa disponer de « dinero, dinero y más dinero ».

En las organizaciones departamentales de nuestro Partido en Francia, una vez que los delegados a la Conferencia de Bayona hubieron informado de lo que fué esta para el Partido y lo que va a significar para la realización de su politica, la sensibilidad de los militantes se ha manifestado con enorme fuerza, haciéndose eco del llamamiento apremiante hecho por el camarada venido del interior. Los camaradas del Departamento del Aude han abierto una tombola, a la que contribuyen con su esfuerzo los camaradas de varios departamentos. En los plenos departamentales celebrados recientemente se han adoptado resoluciones para llevar adelante esfuerzos económicos para ayudar a la lucha de nuestro Partido en el interior. Los camaradas de Ussel (Correze) anuncian el envio de 2.000 francos para EUZKADI ROJA del Interior, al mismo tiempo que se comprometen a recaudar 10.000 francos en el plazo de un mes. Están preparando una fiesta y preven otros medios para alcanzar la meta que se han fijado. Los camaradas de Ussel han demostrado al conjunto del Partido en Francia como hay que abordar el problema de la ayuda economica al Partido en el interior.

A fin de coordinar y dar a esta campana un caracter general la Direccion del Partido Comunista de Euzkadi ha decidido abrir una gran campana económica, dejando a cada departamento la facultad de designarse metas, desarrollar iniciativas de recaudación a base de colectas, bailes, rifas, etc., estableciendo emulaciones entre distintos departamentos. Nuestras organizaciones en América piensan, asimismo, desplegar un gran esfuerzo, de donde resultará una emulación de todas las organizaciones del Partido Comunista de EuzKadi en la emigracion, para dar a nuestros camaradas del interior todos aquellos medios económicos que necesitan.

Los datos de esta gran campaña serán expuestos gráficamente en estas columnas, relatando todas aquellas formas prácticas de recaudacion que se hayan empleado, destcndo esfuerzos individuales, etc.

¡ La campana economica ha quedado abierta ! Todas las organizaciones departamentales de nuestro Partido van a ponerse con entusiasmo al trabajo. ? Quién ganará a quién ?

Pleno departamental en el Tarn y Garona

El domingo 22 del dociembre se celebro en Moutauban la Asamblea plenaria de los comunistas vascos residentes en el departamente del Tarn y Garona, a fin de discutir las resoluciones emanadas de la Conferencia de Bayona.

El camarada Juan Mendiola hizo un documentado y amplio informe sobre la Conferencia, que sirvio de punto de discusion y de base para las resoluciones que fueron adoptadas.

Los camaradas que intervinieron hicieron suyas todas las tareas que se desprenden de la linea politica de nuestro Partido y se comprometieron a llevarlas a la practica con la mayor urgencia y exito posibles.

He aqui las resoluciones adoptadas :

Aumentar la venta y difusion de Euzkadi Roja ; establecer el reclutamiento de militantes como una tarea permanente de la organizacion del Partido en el Departamento ; desarrollar una gran campana de ayuda economica al interior ; redoblar los esfuerzos hasta conseguir la unidad de la clase obrera y de todas las fuerzas antifranquistas ; luchar contra el terror y la capitulacion.

PLENO DEL ALTO GARONA

El 17 deciembre tuvo lugar en Toulouse el Pleno departamental del Alto Garona para discutir las resoluciones de la Conferencia del Partido celebrada en Bayona y aplicar en el departamento las tareas que de dicha Conferencia se desprenden.

Informo el camarada Leopoldo Fernandez, haciendo una amplia y detallada exposicion, fijado su atencion en los puntos fundamentales del informe del camarada Leandro Carro.

Seguidamente intervinieron los responsables de grupo y otros camaradas, examinándose a través de la discusión las formas más prácticas y eficaces de aplicar las tareas.

Al final, el camarada Bautista, de la Dirección de nuestro Partido, hizo el resumen, manifestando que para estar en condiciones de cumplir los trabajos con toda justeza nuestra linea politica era necesario estudiarla y asimilarla bien, haciéndola extensiva no sólo a nuestro militantes, sino tambien a todas las masas antifranquistas.

En sus resoluciones, los camaradas del Alto Garona se comprometieron a :

Identificarse y llevar a la práctica todas las tareas que señala la linea politica de nuestro Partido; redoblar los esfuerzos para conseguir la unidad de la clase obrera y de todas las fuerzas antifranquistas vascas en la emigración; luchar contra todo intento de compromiso y capitulación, apoyando decididamente al Gobierno Autónomo y al Gobierno Giral, asi como a todas las instituciones republicanas; intensificar la campaña contra el terror ; estudiar un plan de emulación y retar a otros departamentos en la formación de nuevos cuadros, reclutamiento y ayuda económica.

Cartas del TXoKo

Apenas faltan unos minutos para las 12 de la Noche Vieja. La taberna de Coshme está repleta de clientes que esperan impacientes al Año Nuevo.

Risas, alegría, optimismó.

En un ángulo del mostrador dialogan Patxi el arrantzale y Txomin; José Mari que ha bajado del caserio para recibir al 47 en compañía de los dos primeros, escucha en silencio la conversación de ambos.

Dice Patxi: — Hase ya muchos años que no selebraba el Año Viejo como en éste ; no sé por qué pero estoy más contento que otras veses. Y es creo que es por una corasonada que me tengo de que el año que va a empesar será más bueno que éste que estamos erremachando.

Txomin, sonriente, dice : — Creo que tienes rasón Patxi ; con las protestas, paros y huelgas, ya empesamos a dar una lesión de aupa a Falange y sindicatos verticales.

Cada día la cosa se va poniendo más difisil para esa gentusa, ya están enseñando el miedo con detensiones y palisas a los obreros, y añade : esta marcha, los casheros con sus resistensias y la industria con las huelgas y paros en todas las ramas del trabajo, acabarán con el régimen de estos serdos.

Las últimas palabras de Txomin son escuchadas con interés por los grupos más cercanos.

Entonees, Joshe Mari, que con entusiasmo seguía la conversación, interviene diciendo a Txomin :

— No estoy muy seguro de todo lo que dises, acaso tengas rasón, pero... las cosas no pueden a veses hacerse de golpe como todos queremos.

Tú dises que agora, nos andamos en huelgas por las ramas, pero ya verás que cuando llegue momento no sólo andaremos por los ramas, si no que también andaremos por el tronco y... hasta en el raís.

No ha terminado Joshe Mari de emitir su opinión, cuando el reloj del bar comienza a dar las 12 ; casi simultaneamente las sirenas de los vaporcitos anuncian con sus pitidos el comienzo del Nuevo Año.

El rumor de las conversaciones, casi ha cesado ; todos están atentos a los silbidos de las sirenas. Una pareja de guardias en servicio abre la puerta y después de echar una ojeada al interior del bar se marchan diciendo : !tranquilidad, no hay nada que hacer !.

— Comenta Joshe Mari ; veis, ya lo van comprendiendo aunque no quieran. Los que tenemos que haser ahora somos nosotros y ya hemos empesao.

MANTHALIN.

Prieto, en el campo...

(Viene de la 1a pagina)

Los obreros que en Altos Hornos y en la Babcock; en Euzkalduna y en la Basconia ; en la Delta y en la Vidriera; en la ria y en el monte; en Vizcaja, en Guipuzcoa y en Alava han arrancado a pulso — ¡a pulso y en luchas heroicas ! — mejoras a su situacion, saben el valor que para ellos tiene la unidad; saben a quien favorece su division cualesquiera sean las razones con que se quiera justificar; saben del comportamiento de los comunistas y saben que todo les aconseja unirse a ellos y que ninguna razon hay para luchar contra ellos.

Todos los antifranquistas vascos que ven crecer el movimiento organizado de la Resistencia, saben el valor que para ellos tiene la existencia del Consejo Delegado y la Junta de Resistencia; saben el valor que para la lucha antifranquista y para su liberacion tiene la existencia del Gobierno autonomo, bajo cuya direccion politica libran los vascos el combate por la libertad. Porque lo saben forman todos ellos en bloque compacto junto a esos organismos de unidad.

Y cuando con la sucia bandera fascista del anticomunismo Prieto quiere romper esa unidad, aparece claro que, traicionandoles, trata de ayudar a la reaccion. Trata de impedir que haya huelgas, trata de impedir que haya manifestaciones contra el hambre, trata de impedir que se luche contra el terror, trata de impedir que se ataque al franquismo, trata de impedir que se destruya el sistema siniestro de la Falange y las fuerzas sociales que le sustentan y que el pueblo imponga el régimen que quiere.

Los ataques de Prieto contra el Partido Comunista, su incompatibilidad con este, es un ataque y una incompatibilidad para con todos los democratas vascos, para con su unidad por la que todos ellos han venido luchando durante anos. Y que esto es asi, Prieto mismo lo demuestra extendiendo sus ataques y sus incompatibilidades a los « separatistas », es decir a todos los que defienden los derechos nacionales, al Partido Nacionalista, a Accion Nacionalista, a Solidaridad de Trabajadores Vascos, etc. A todos los que defienden tambien las instituciones republicanas, es decir la Republica misma. ? No son esas mismas fuerzas las que Franco incluye bajo el denominador comun de rojo-separatistas ?

Prieto no desconoce los progresos notables que la unidad realiza en nuestro pais, aunque finge ignorarlos presentandose como el interprete del sentir de nuestro pueblo en el interior. No los ignora y por ello precisamente, en su discurso se ha esforzado mediante las mas canallescas calumnias contra nuestro Partido en crear un clima de lucha fratricida. Para romper esa unidad que se impone, que se consolida, que avanza, Pristo quiere «*medidus fuertes* », quiere abrir fosos a poder ser de sangre.

Habiendo hecho suya la causa de la reaccion, Prieto pasa asi a desempenar el papel de un provocador de la peor especie. Provocador que trata de meter su veneno en el interior para intentar descomponer el movimiento de unidad y de lucha de nuestros compatriotas.

Prieto se ha transformado en uno de los peores y mas peligrosos enemigos de todos los democratas y antifranquistas vascos.

La necesidad de proteger al Gobierno autononto como a todas las instituciones republicanas ; la necesidad de salvaguardar el movimiento clandestino y todo el movimiento de unidad de los vascos; la necesidad de asegurar el desarrollo de la lucha liberadora de nuestros obreros y de nuetro pueblo, exigen que todos los republicanos vascos, que todos los democratas, se den a la labor de desbaratar las maniobras criminales de Prieto, descubriendole como la que verdaderamente es : un agente de los enemigos de la Republica y de Euzkadi; un traidor a la Republica y al pueblo.

Los vascos residentes en — Argentina — piden se respeten las vidas de Isasa y Llerandi

Los vascos residentes en Argentina se han dirigido con un telegrama al ministro de Negocios Extranjeros de Argentina, pidiendo su intervencion para salvar las vidas de estos dos abnegados luchadores.

El telegrama dice asi :

« Socios de entidades Laurak Bat, Euzko Txokoa, Accion Vasca y Agrupacion Navarra, dirigense a V.E. solicitandole interceda ante autoridades espanolas para conmutacion de pena de muerte impuesta compatriota y consocio nuestro José Isasa Olaizola, haciendo extensivo este pedido para José Antonio Llerandi, condenados ambos por el tribunal militar de Madrid.

(c) Ministerio de Cultura 2005

Mientras el pueblo pasa hambre las fuerzas de represión reciben un racionamiento especial

Recientemente, con motivo de las fiestas de Navidad, los franquistas han distribuido a los oficiales del Ejercito, a los oficiales y numeros de la Guardia Civil y a todos los miembros de la Policia un racionamiento especial, a razon de cuatro libras por individuo y por miembro de familia a su cargo, al precio de 4,00 pesetas la libra.

Inmediatamente de ser distribuido este chocolate los mismos oficiales, guardias civiles y policias se han dedicado a organizar su venta de estraperlo, estableciendo el precio a nueve pesetas la libra.

El racionamiento oficial de chocolate para el pueblo en general es de una libra para un periodo de tres meses, pero en este trimestre no lo habian dado, lo que, ademas de ser una burla para el pueblo hambriento, abre un mercado sin competencia a los estraperlistas sostenedores del regimen.

Los racionamientos se estan haciendo cada vez menores y el estraperlismo franco-falangista esta enriqueciendose a costa del pueblo. Los obreros estan movilizandose, incluyendo entre sus reivindicaciones fundamentales la lucha por el pan, por legumbres en crudo y por aceite. La lucha de los obreros debe ser secundada por los pequenos comerciantes arruinados, por las amas de casa de todas las clases sociales del pueblo, a fin de lograr para los hogares del pueblo los alimentos que almacenan y exportan los hambreadores falangistas.

¡Hay que exigir mayores racionamientos, hay que asaltar los depositos de viveres, hay que impedir que salga un solo gramo de aceite para el extranjero! Las amas de casa y con ellas todo el pueblo deben organizar protestas y manifestaciones ante las alcaldias, castigando ejemplarmente a los responsables locales de hambre. ¡Solo con la fuerza se estara en condiciones de hacer retrocedar a los hambreadores franquistas! Es con la fuerza como se alcanzaran el pan y la libertad.

Un nuevo impuesto a los comerciantes de tejidos

Los comerciantes de tejidos se encuentran irritados ante la nueva gabela que les ha impuesto el franquismo. Este impuesto consiste en cargarles en factura un aumento del 10 % que se dice va destinado al Sindicato Textil, que es, como es natural, un nido de vividores y granujas falangistas.

Pero no es solo lo que hace temer a los pequenos comerciantes, sino que el porvenir se presenta muy negro para ellos, debido a que la casi totalidad de tejidos de algodon son exportados, no dejando para el mercado nacional mas que cantidades insignificantes.

Los franquistas no se contentan con hacer sufrir un hambre espantosa a nuestro pueblo, sino que tambien quieren dejarle desnudo.

El vino a más de tres pesetas el litro

El vino se esta vendiendo en Bilbao a mas de tres pesetas el litro. Se trata del vino mas corriente, pues los vinos de mesa alcanzan unos precios infinitamente superiores. Ni que decir que con ese precio las familias obreras no puedan beberlo en la mesa hogarena; e incluso son millares los obreros que nos pueden asomarse al mostrador de un bar a beber un « chiquito », que cuesta a 50 centimos.

Los que estan haciendo grandes negocios son los vinateros que lograron bienquistarse con el regimen, y que estan haciendo grandes negocios a base de los suministros al ejercito franquista, en combinacion con los jefes y oficiales falangistas, sirviendo el vino aguado, con muy baja graduacion.

Lo que hace falta es comida y no Guardia Civil

Recientemente los obreros de la Instaladora General de Bilbao declararon la huelga reclamando un mayor racionamiento.

Ante la protesta energica de los obreros, el jefe de la Guardia Civil pregunto al director de la fabrica si queria que le mandase guardias civiles para reprimir el movimiento huelguistico de los trabajadores. El Director contesto : « Guardia Civil no necesito, pero si comida, pues los obreros se estan alimentando solamente con castanas ».

Este hecho demuestra la justeza de las reivindicaciones obreras y la criminalidad del franquismo que trata de contener el hambre de los trabajadores con la fuerza de sus esbirros.

Tenemos que salvar a Isasa y Llerandi...

(Viene de la 1a pagina)

Llerandi del Ministra argentino de Negocios Extranjeros.

Ningun comunista, ningun democrata vasco puede en estas tragicas horas permanecer al margen de este deber patriotico.

¡Ni un crimen mas !!! Es preciso movilizar la solidaridad democratica de todos los paises progresivos y amantes de la libertad. Jovenes, mujeres, hombres, todos unidos, debemos redoblar nuestra protesta y accion unida para que se detenga estos chorros de sangre que cada dia con mas profusion, ensangrientan nuestra patria.

Se impone la unidad cada vez mas solida de todos los democratas vascos para ayudar a nuestros combatientes y obreros del interior. Es un deber imperioso que las circunstancias nos imponen y la mejor garantia de contribuir eficazmente en el aplastamiento del franquismo y en la reconquista de las libertades para nuestro pueblo.

Imprimerie Centrale du Croissant
19, rue du Croissant, Paris-2e

F. BOCHON, Imprimeur.

También los ugetistas vascos en la emigración tenemos que pasar de las palabras a los hechos

par Teodoro IBANEZ

¡Ayuda de la emigracion a los que en fabricas y lugares de trabajo del interior libran la taballa contra el franquismo! Asi resumiamos en nuestro ultimo numero.

El proletariado vasco que demostro una gran combatividad, patentiza en su lucha contra Franco el candal inagotable de energias que posee y hace gala de un espiritu de lucha indomable.

Junto a esas virtudes, nuestra clase obrera demuestra tener una clara conciencia del papel que la organizacion debe jugar. Progresa la organizacion sindical clandestina, y progresa animada de un sano espiritu de unidad que es precisamente el que se necesita. En el manifiesto conjunto de las tres sindicales se dice : « *La U.G.T., S.T.V. y la C.N.T., auténtica representacion del pueblo laborioso, os anima a seguir por el camino emprendido y no cejar hasta conseguir desterrar para siempre de nuestro suelo el ultimo baluarte del fascimo* ». Magnifico ejemplo de unidad y de lucha el que nos dan los companeros del interior.

Teniendo en cuenta la crisis creciente del franquismo, ante la necesidad de incrementar las luchas por medio de las cuales podremos acelerar su caida que, apoyandose en la reaccion internacional y con lo colaboracion de los capituladores trata de evitar aunque ello imponga algun cambio de fachada senalamos la responsabilidad que la hora actual nos impone a las fuerzas antifranquistas de la emigracion.

« *Hay que pasar de las palabras a los hechos* », Tal es la frase con que el Comité de la U.G.T. de Euzkalduna llama a los obreros a la lucha para conseguir mejor alimento en los comedores.

Hay que pasar de los deseos de ayudar a la ayuda efectiva y urgente a nuestros companeros del interior, decimos nosotros ante el magnifico ejemplo de abnegacion y de sacrificio que ellos nos dan.

Ese ejemplo hay que seguirlo con mas consecuencia y determinacion que hasta el presente. Es cierto que algo se hace, pero ne es menos verdad que mucho mas se puede y se debe hacer. Si en el interior las tres centrales sindicales se han puesto de acuerdo para llamar a los obreros a la lucha, no hay ninguna razon para que los afiliados a dichas centrales sindicales que nos encontramos en el exilio, no seamos capaces de ponernos de acuerdo para todos en conjunto ir en ayuda de las luchas que ellos sostienen alli. Ello nos permitiria canalizar mejor las enormes simpatias que la causa de la Republica levanta en la clase obrera mundial y en los democratas de todo el mundo; ello daria al mismo tiempo un formidable impulso al espiritu combativo de nuestra clase obrera y de nuestro pueblo.

La U.G.T., S.T.V. y la C.N.T. en el interior obran de comun acuerdo. No es un secreto que ello es debido en parte fundamental a que nuestro companeros ugetistas del interior con su ejemplo de unidad y de combate han sabido atraer a la lucha a los otros sectores sindicales; siendo los primeros en organizar y dirigir las luchas en fabricas y talleres, minas y demas lugares de trabajo, ellos han sido el ejemplo que ha hecho posible el acuerdo y la accion conjunta.

En el exterior, siguiendo el ejemplo que de dentro nos viene, es a nosotros como ugetistas vascos, a quienes nos corresponde dar los primeros pasos y realizar los mayores esfuerzos para, unificando nuestras propias filas, ser capaces también de unificar todas las fuerzas sindicales en funcion de prestar rapida y efectiva ayuda al interior.

Tal fué uno de los temas fundamentales que se debatio en la asamblea de ugetistas vascos celebrada en Toulouse los dias 23 y 24 de septiembre pasado. Es preciso poner rapidamente en ejecucion los acuerdos alli adoptados proponiendo a todas las fuerzas sindicales en el exilio un plan de ayuda a los combatientes del interior.

Hay que prestar una ayuda economica que facilite el desenvolvimiento de la organizacion clandestina y permita a ésta realizar su propaganda y todas sus tareas con mayor intensidad y holgura.

Hay que ayudarles en su lucha contra el terror, desarrollando una gran campana, que, apoyandose en la clase obrera mundial, imposibilite la aplicacion de las medidas terroristas del franquismo contra los represaliados por las luchas obreras y por su actividad sindical clandestina.

Hay que desarrollar una gran campana de apoyo al Gobierno de la Republica y al Gobierno autonomo y demas instituciones republicanas, desenmascarando a los cobardes capituladores que quieren destruirlas, atacando asi por la espalda a los que en el interior luchan contra el franquismo.

Estos son los anhelos de los obreros y de los antifranquistas del interior. Deben tambien ser los nuestros. Y si queremos ser dignos de ellos, tenemos que ser capaces de cumplir esas tareas.

« *Hay que pasar de las palabras a los hechos* ». Las necesidades de la lucha creciente en el interior, nos impone unas obligaciones a los antifranquistas exilados para cuya realizacion tenemos el ejemplo del interior. Ese ejemplo hemos de seguirlo, cumpliendo con nuestra obligacion.

Balance de 6 meses de lucha de la clase obrera vasca

37 huelgas y plantes. Mas de 20.000 obreros en lucha abierta

¡Adelante la clase obrera vasca en la lucha contra al franquismo!

Ofrecemos a nuestros lectores un balance esquematico de las huelgas y plantes efectuados por la heroica clase obrera vasca en estos seis ultimos meses. Teniendo en cuenta que en este balance solo figuran las acciones mas importantes, su volumen y fortaleza dan una idea aproximada de la combatividad de la clase obrera de Euzkadi y del desarrollo de la lucha obrera y antifranquista.

Contra los que afirmaban que la lucha era imposible bajo el franquismo, millares de obreros demuestran con hechos lo falso de su afirmacion. Los triunfos logrados con las huelgas son una prueba de que no solo es posible la lucha, sino el exito.

Nuestra abnegada y heroica clase obrera, forjada en la tradicion combativa y en la lucha por la democracia, se muestra digna de sus tradiciones y ocupa con honor el puesto de vanguardia en la lucha de nuestro pueblo.

Con su unidad, con nueva combatividad, los obreros vascos unidos a todos los democratas llevaran a cabo nuevas acciones, nuevas huelgas y plantes, hasta el total aniquilamiento del régimen de explotacion feroz de Franco y Falange.

MES	FABRICA	CARACTER DE LA LUCHA	OBJETIVOS	OBREROS EN HUELGA
Agosto	Bicicletas « Gallastegui ».	Protesta	Reivindicacion de pagos.	60
Agosto	Material agricola « Ajuria ».	Huelga	Contra el hambre.	500
Agosto	Talleres « Erandio S.L. ».	Plante	Contra horas extraordinarias.	800
Agosto	Vidriera de Lamiaco.	Protesta	Pago de horas extraordinarias.	400
Agosto	Carpinteros de « Euzkalduna ».	Huelga	Contra horas extraordinarias.	80
Agosto	Chapistas de « Altos Hornos ».	Protesta	Aumento jornal y racionamientos.	250
Agosto	Caldereros de « Euzkalduna ».	Plante	Contra horas extraordinarias.	600
Agosto	« Aguirena ».	Protesta	Pago de horas extraordinarias.	150
Agosto	Ferroviarios de Bilbao a Santurce.	Huelga	Contra supresion del plus.	100
Agosto	Talleres « Echeandia » de Erandio.	Sabotaje	Por el mantenimiento de salarios.	150
Septiembre	Asteguieta.	Plante	Contra horas extraordinarias.	25
Septiembre	Fabrica de boinas de Pasajes.	Protesta	Por pago de salarios.	50
Septiembre	Portuarios de Pasajes.	Plante	Contra jornadas extraodinarias.	250
Septiembre	« Orbea ».	Protesta	Pago horas extraordinarias.	80
Septiembre	« Santa Ana ».	Protesta	Raciomiento y clasificacion personal.	250
Septiembre	Laminadores de «La Basconia».	Huelga	Pago primas y racionamientos.	700
Octubre	« La Alcoholera » de Renteria.	Huelga	Aumento de jornales.	80
Octubre	« Orueta » de Renteria.	Huelga	Aumento de jornales.	175
Octubre	Sufridores de « La Naval ».	Plante	Contra horas extraordinarias.	120
Octubre	« La Delta ».	Plante	Por racionamientos.	750
Octubre	« Alberdi » de Placencia.	Plante	Contra horas extraordinarias.	250
Octubre	« Star » de Eibar.	Huelga	Contra descuentos.	150
Octubre	Obreros y empleados teléfonos San Sebastian.	Protesta.	Por aumento de salarios.	750
Octubre	La Delta.	Protesta	Por racionamientos.	500
Octubre	« Elma » de Mondragon.	Plante	Contra expulsion obreros.	250
Octubre	La Naval (monturas a flote).	Plante	Contra horas extraordinarias.	180
Octubre	Portuarios darsena de Sestao.	Huelga	Contra condiciones de trabajo.	50
Noviembre	Metalurgicos de Vergara.	Protesta	Contra bases de trabajo.	650
Noviembre	« A.S.A.M. » de Mondragon.	Protesta	Negativa a asistir fiestas.	
Noviembre	Ceramica de Burcena.	Huelga	Por racionamientos.	200
Noviembre	Vidriera de Lamiaco.	Plante	Por racionamientos.	400
Noviembre	Talleres Ibarreta.	Plante	Por racionamientos.	300
Noviembre	Pescadores de Bermeo.	Huelga	Contra requisas.	1.500
Noviembre	La Naval y Astilleros.	Huelga	Por racionamientos.	5.000
Noviembre	Euzkalduna.	Huelga	Por racionamientos.	3.000
Noviembre	Altos Hornos.	Huelga	Contra expulsion obreros.	
Noviembre	La Vidriera.	Plante	Por el pago de primas.	400

FRANCO es silbado en un cine de Rentería

El dia 8 de diciembre, en una de las sesiones del cine de Renteria en la que se proyectaban algumas actualidades, al aparecer la imagen, de Franco sobre la pantalla, un gran tumulto de silbidos y gritos acogio la figura del dictator sangriento.

Numerosas fuerzas represivas fueron enviadas para restablecer el orden; que como de costumbre multiplicaron sus brutalidades y detuvieron a varias personas de la localidad.

Entre todo el vecindario se ha despertado una gran simpatia hacia los que organizaron la protesta, y hoy se movilizan activamente para conseguir la libertad de los detenidos.

Pacto de unidad y de lucha de todos los estudiantes hispanos

La accion de los estudiantes antifranquistas, en apoyo de las luchas obreras y de todo el pueblo, gana en amplitud. Los estudiantes en el transcurso de la lucha antifranquista, han reorganizado sus organizaciones clandestinas y en todas las universidades espanolas luchan contra la tirania del Sindicato Espanol Universitario.

Con el fin de unificar los esfuerzos de todos los estudiantes de la peninsula, recientemente en una de las mas importantes Universidades de Espana se ha firmado un pacto tripartita de accion comun entre la Union Federal de Estudiantes Espanoles (F.U.E.), la Federacion Nacional de Estudiantes Catalanes y la Federacion de Estudiantes Vascos (Euzko Ikasle Alkartasuna).

La unificacion para la lucha de los tres organismos va a permitir ampliar la combatividad de los estudiantes. Pero al mismo tiempo, esta unidad de esfuerzos en el interior impone a los estudiantes en la emigracion, la necesidad de unir sus fuerzas para acudir en ayuda de los que se preparan para mayores y mas decididas acciones de combate antifranquista.

Un triunfo de los obreros de las Gráficas de Oria en Tolosa

Los sueldos que venian cobrando los obreros de las Graficas de Oria de Tolosa eran sueldos de miseria con los que nos podian atender a sus mas simples necesidades.

Los obreros hicieron conocer a la Direccion de la empresa la necesidad de elevar estos jornales, manifestandose dispuestos a ganar sus reivindicaciones recurriendo a la lucha contra su regimen de explotacion.

Ante la actitud resuelta de los trabajadores, la Direccion se ha visto obligada a aumentar los salarios en cinco pesetas. En triunfo de los obreros de Tolosa es una nueva prueba de la fuerza de la unidad de la clase obrera en la lucha por sus reivindicaciones inmediatas.

Adelante hacia grandes luchas...

(Viene de la pagina 1)

ca acrece su aportación a las luchas de todos los pueblos hispanos. Centenares de acciones combativas de nuestro pueblo, testimonian por otro lado el desarrollo de la organización de lucha antifranquista.

Acompañando este gigantesco esfuerzo de nuestra clase obrera y de nuestro pueblo, el Gobierno Autónomo reorganizado e integrado por todas las fuerzas democráticas vascas, ha ocupado el puesto de direccion que le corresponde en la lucha, mientras en el interior el Consejo Delegado y la Junta de la Resistencia dirigiendo la acción de centenares de Comités de resistencia y unificando sus esfuerzos con los de las organizaciones obreras y democráticas vascas, se preparan para nuevas lado el desarrolle de la organización antifranquista.

PARA nuestro pueblo, 1946 ha sido un año de victoria. En el umbral de un nuevo año, las fuerzas combatientes se aprestan para grandes batallas que terminaran con el triunfo definitivo de la democracia y de la Repúbllica.

Desechando a los falsos profetas de « victoria a fecha fija », los obreros vascos y todos los demócratas, unidos a todos los pueblos de España, conscientes de que el triunfo será una consecuencia de sus luchas, se preparan para acelerarlas, reagrupando sus fuerzas para batallas más decisivas.

Las recientes acciones de nuestra clase obrera, su amplitud y decisión, la unidad firme manifestada entre los trabajadores, el papel que en ellas han jugado las organizaciones sindicales de clase y los partidos políticos, la decisión firme de llevar la lucha hasta sus últimas consecuencias, son pruebas irrefutables de la organización de más amplias acciones de lucha.

El nuevo periodo de luchas que se inicia, nos impone a todos los demócratas vascos una grave responsabilidad. La de fortalecer el frente antifranquista, vigorizando al Gobierno Autónomo y a los organismos de resistencia en el interior ; la de ayudar con todos nuestros medios a las luchas del pueblo, la de colaborar fiel y honradamente en la batalla contra el franquismo y los capituladores, por la libertad de Euzkadi y por la República.

Para hacer de 1947 el año de la victoria total y definitiva sobre el franquismo.

(c) Ministerio de Cultura 2005

Oi guztietako langileak ¡Alkartu!

euzkadi Roja

ORGANO DEL PARTIDO COMUNISTA DE EUZKADI

DESPUÉS DE LAS RESOLUCIONES DE LA O.N.U.

La reacciôn mundial interviene por una "soluciôn" de compromiso

LA crisis del franquismo se agudiza. El tono de su prensa y de su radios se hace amenazador, pero es la amenaza de su impotencia. Los discursos de Franco llaman a « la guerra » a « la vigilancia permanente » a « la inminencia del peligro ».

La misma propaganda clama « al peligro comunista » tratando de ganarse adeptos vacilantes para su causa, pero también con el objectivo de atraer con mas decision a su defensa a todos los circulos reaccionarios de los distintos paises.

Y es que lo resolucion de la O.N.U., que dentro de su caracter incompleto constituye una victoria antifranquista, empieza a dejar sentir sus primeros efectos. Efectos en el exterior que debilitan el franquismo en el terreno internacional, efectos en el interior porque nuestro pueblo estimulado por la democracia mundial incrementa sus acciones combativas.

Ante este hundirse estrepitoso del franquismo, la reaccion imperialista mundial redobla sus esfuerzos y se apresura para acudir en su ayuda. Los sostenedores del franquismo, derrotados en la O.N.U., pretenden triunfar en el terreno de la intriga, de la componenda, de la traicion a los intereses democraticos de nuestro pueblo.

Encubiertos hasta hoy con frases altisonantes, la reaccion mundial profranquista descubre abiertamente sus planes en el afan inmediato de llevarlos a la practica antes de que sea tarde. Planes de compromiso, de servidumbre al fascismo, de traicion a la Republica y a su Gobierno.

Ingleses y americanos rivalizan en entusiasmo para dar cumbre a su nefasta obra. Tan claros son sus propositos, que la oposicion laborista en una declaracion reciente contra la politica bevinista en Espana afirma : « La Gran Bretana se opone a toda politica que pudiera amenazar el fascismo en Espana. »

Todo su esfuerzo se centra en instalar en el poder un gobierno reaccionario, continuador de la politica del franquismo. Interpretando estos deseos del imperialismo britanico, el periodico reaccionario « Daily Mail » escribia el 22 de de diciembre a este respecto que « los republicanos moderados, los socialistas y los monarquicos, que pueden ser considerados como el centro espanol, podrian estar dispuestos a coincidir ». Por su parte, el periodico democrata « Spanish News Letter » que tiene razones para estar informado, denuncia sin redeos que « se esta examinando ya un plan de sustitucion de Franco por un Directorio militar que ocupe el poder como gobierno provisional y organice un plebiscito ».

Sobre el mismo tema, en defensa de los mismos intereses reaccionarios, el Boletin Febus anuncia que « el punto de vista britanico puede consistir en la preparacion de un gabineto transitorio de amplia base nacional, sin declaracion explicita sobre forma de regimen ».

Para llevar a cabo estos objetivos, britanicos y americanos realizan improbos esfuerzos cerea de las fuerzos reaccionarias espanolas y de algunos que se titulan « democratas ». El corresponsal diplomatico del « Yorkshire Port » afirma que el senor Mallet, embajador britanico en Espana, obedeciendo ordenes de Bevin, ha mantenido conversaciones con generales y con personalidades conservadoras y « liberales » para formar un Gobierno interino.

En Washington, un portavoz del Departamento de Estado ha desmentido que los Estados Unidos hayan participado en conversaciones con los representantes de la oposicion en vista de formar un gabinete interino de coalicion.

Y el mismo Dn. Indalecio Prieto, para mejor encubrir sus maniobras de traicion a la Republica, hacia unas declaraciones el sabado ultimo, negando que el tratase de formar un gobierno que reemplazase al de Franco, presidido por el general Aranda.

Es claro que todas estas declaraciones de « inocencia », son una prueba de la complicidad de los que las formulan, que pretenden encubrir sus maniobras de traicion a la Republica.

UN grave peligro amenaza y atenta a los intereses democraticos de Espana. Conjugando su accion con la de los reaccionarios de todos los paises, agentes del compromiso encubiertos en algunas organizaciones democraticas, se esfuerzan por llevar el desaliento a las fuerzas republicanas, y pretenden convencer a los que vacilan, que el problema de Espana solo puede ser resuelto con la instauracion de un « gobierno provisional » que garantice unas « elecciones libres ».

Son los mismos agentes que hace muy pocos dias, y aun hoy, vociferaban que nuestro pueblo no recibia ninguna ayuda por parte de la democracia mundial, y que solo la O.N.U. podia resolver el problema espanol. Cuando las resoluciones de la O.N.U. constituyen un primer paso positivo en ayuda a la democracia hispana, estos mismos agentes del compromiso dicen que la O.N.U. no sirve para nada y que es preciso resolver la cuestion sobre la base de un compromiso con las fuerzas mas reaccionarias de nuestro pais, excluyendo, claro esta, a los sectores mas democraticos y republicanos.

Pero nada podran contra la voluntad firme y decidida de todos los democratas. La democracia mundial, que vencio en la O.N.U., vigila porque su triunfo no le sea arrebatado. A nuestro lado se encuentran millones de trabajadores y democratas que en cada pais denuncian y luchan contra los que propugnan soluciones al margen de la Republica.

Pero ademas tenemos nuestro pueblo. Nuestro pueblo y nuestra heroica clase obrera, que vigilan en el fragor de la batalla antifranquista para que sus esfuerzos no sean traicionados. Obreros y democratas que en la bandera de sus luchas llevan escrito el nombre de la Republica. Obreros y democratas que aislan y denuncian a estos agentes y envian adhesiones al Gobierno de la Republica reconociendole como el unico legal que puedo organizar una consulta al pueblo.

Nada ni nadir podra vencer y traicionar esto enorme caudal de energias. Pero hoy mas que nunca, es precise organizarlas y dirigirlas. Uniendolas en torno al Gobierno de la Republica que desde el exterior, y el Consejo Central de la Resistencia, cuya formacion es mas urgente que nunca, desde el interior, impidan y den al traste con esta intervencion descarada de la reaccion mundial y sus agentes en Espana, haciendo que la voluntad de nuestro pueblo sea respetada.

El movimiento de la resistencia debe apoyar y estimular con todas sus fuerzas la heroica lucha de la clase obrera. Las sufridas y valerosas mujeres, los jovenes, el pueblo entero, debe secundar la lucha de los trabajadores con nuevas acciones contra el hambre y el terror. Euzkadi entera debe ponerse en pie para dar la batalla contra el hambre.

(De « Euzkadi Roja » clandestino del mes de diciembre.)

EUZKEL ATALA

Urtezar eta Urteberriak

Etorri dira Urtezar eta Urteberriko jaiak. Len, sendi guztietan jaiegunak izaten ziran... Gaur geienetan gosea, negarra eta otzeko egunak dira...

Urtezar eta Urteberriko egunak bukatu dan urteko ondorenak egiten dira, bai ta ere jaiotzen asi dan urteko erabaki eta itxaropenantzaz itz egin.

Gure errian eskubideantzaz, egia ezaten badegu, bukatu den urtea ez ta izandu nai genezake bezelakoa. Garaipena oraindik ez degu lortu. Oraindik gure erria Franko'tarren ankazpian dago. 1946'garrengo urtea asi zanean itxaropen aundiak genituen. Itxaropen oiek ez dira denak egiazkoak gertatu. Baño ez degu zergatirik illun egoteko. 1946'garrengo urtean gertatu dira egintz aundi xamarrak, eta egintz oiek mallak bezela dira gure garaipena lortutzeko aldapan...

Ara emen 1946'garrengo urtean gertatu diran egintz batzuek :

Erkalderriko Jaurlaritzan ber-eraenda, bere barrenean Komunist Alderdian Ordezkaria sarturik.

Erri-gudariak, zu-izkilluak bere eskuetan dituztela, Franko'tarraren guda gogor egiten ari dira.

Españi guztian oporketak eta langille burrukak arkitzen dira. Erri guztia altxatzen asi da.

Euzkadi'ko Jaurlaritza ber-eraendu da, eta gure Karro'tar Lander laguna gure Alderdian Ordezkaria da. Gure Alderdia Jaurlaritzan sartu ezkero asko indartu ditu erriaren burrukak.

Gure Alderdian politikakin gogor zapaltzen ari gera jende batzuen politika gaiztoa, gure areriorirekin konpondutzeko politika dalako.

Joan den urtean izandu ditugu gure euzko erriaren burruka aunditzeak. Ezan genezake 1946'garrengo urtean igali ederrenekoak artu ditugula, erriko burrukan kontuaz.

Oletako langilleak oporket asko egin dute, eta beren eraendak altxa dituzte.

Gure langilleak eta gure emakume kementsuak Franko'tar gose-egillearen aurka burruka gogorra eta zintsoa igiten ari dira. Eta arrantzaleak ez dira latzean gelditzen. Azkeneko asteeten oporket aundiak izandu dituzte Bermeon, Motrikon eta Ondarroan.

Joan den urtean edestidun Batzar aundi bat izandu degu komunistak : Baionako Batzarra. Andik gure Alderdia aunditua eta indartua atera da. Orain gure Alderdia obekio dago gure erriari bide zuzena erakusteko eta bere aurrean burruka zintso egiteko.

Erbesteko berriak Españi'ko gauzan kontuaz ez dira oso gaizki joan. Guk geiago eskatzen genuen, baño azkeneko O.N.U.'ko Batzarrean asi dira bintzat gure erriari zuzenbide pixka bat egiten. Baño ori asiera bakarra izan bear du. Franko'rekin autsi bear dute ludi osoko Laterri demokrazaleak, eta gure erriari zintso lagundu bear dute bere azkatasuna lortzeko.

1946'garrengo urtea bukatu da. Egia da oraindik Franko'ren faurlaritza zutik dagola, baño gure ustean 1947'garrengo urte asieran orain il danekoan baño obegoa da. Orain gure erria burruka gogor egiten ari da; euzko politiko alderdiak batutzen ari dira, eta ziur gaude bide orretan jarraitzen ba gera ez dira 1947'garrengo urteko il asko igaroko gure erriak bere askatasuna lortu gabe...

LOS VASCOS EN LA GUERRA

Cuando el "José Luis Diez" forzó el paso de Gibraltar

! Han pasado tantas cosas después en el mundo !... Pero esta es de la categoria de las que no se olvidan.

Aquella gloriosa aventura del « José Luis Diez » que forzo el paso del Estrecho.

Fué una hazana de epopeya.

El espionaje franquista habia seguido de cerca los preparativos del destructor republicano anclado en el puerto francés de El Havre desde la evacuacion de Asturias. Por eso sus tripulantes, a pesar de no haber observado el menor indicio alarmante durante la travesia atlantica, al llegar al Golfo de Cadiz, al trasponer el umbral del Estrecho de Gibraltar — encrucijada de su arriesgada singladura — no se hacian la menor ilusion. Sabian que tendrian que jugarsela cara a cara con el enemigo.

Sin embargo las primeras millas fueron de absoluta tranquilidad. Tranquilidad externa, que hacia mas densa y mas acuciante la inquietud interna : la de las maquinas sin posible sordina, y la de los corazones. El « José Luis Diez », furtivo, con todos los fuegos apagados, se adentraba en el Estrecho y en la noche. Se adentraba tambien en el camino de la gloria. Silencio a popa y a proa. Silencio a babor y estribor.

Las primeras millas fueron tranquilas. Tan solo una especie de vision envio una rafaga de helada inquietud sobre la cubierta del destructor. Fué una silueta que se adelanto rapida. La silueta de un crucero ligero que tambien corria con las luces apagadas y con ademan presuroso de chivato. Su perfil no respondia a ninguna senal de la Marina espanola. Pero si podia encontrarse en los libros de la italiana. Correspondia al de los cruceros ligeros tipo « Aquila » y « Falco ». Mussolini le habia prestado a su compinche esos dos precisamente. La sombra que se adelanto en la sombra era pues el enemigo. Un alerta sordo ; ya no quedaba ninguna duda. Quien mas, quien menos, todos se sujetaron bien el cinturon.

Asi es que cuando se encendieron los fuegos de la batalla, no fué ninguna sorpresa, sino mas bien una liberacion.

Empezaron las baterias alemanas de Punta Tarifa y Punta Leona. Lanzaban proyectiles trazadores y luminosos. Pronto se desgarron las tinieblas a cuchilladas de una luz cruda como la de dantescos fuegos artificiales. Y alli, agazapado, aparecio de pronto el siniestro perfil del « Canarias ».

— ! Rapido! !Un torpedo! !Un torpedo!

Pero los tubos no estaban prestos.

La pelea en el mar tiene leyes de una técnica que no se puede olvidar. Y aquellos hombres, todo corazon volcado en la gesta, no se habian apercibidn de poner los tubos torpederos en posicion de lanzamiento, al meterse en el Estrecho.

Y un mutil de Orio, un sirviente de los tubos, se rompia las manos en el afan inutil de hacerlo el, de ponerlos en posicion.

Pero ya el « Canarias » se habia puesto a distancia conveniente. Y abria el tiro.

No habia mas que los canoncitos para contestar. Mas el tiro de estos quedaba muy corto. Era una diferencia abrumadora la del alcance del fuego.

Los obuses del « Canarias » empezaban a ser precisos. Uno, desmantelo parte de las estructuras. Otro volo la pieza numero uno y su almacen. Alli mismo, al lado del « mutil » de Orio que seguia aferrado al volante del tubo lanzatorpedos, aferrado a su inutil afan.

Las otras piezas del « José Luis Diez » seguina contestando con disparos de coraje, pero sin ninguna eficacia.

La situacion era dificil. Castro, el comandante, habia bajado a las maquinas. Menchaca, el piloto de Plencia, tuvo el arranque :

— !A! abordaje!, ordeno!

El comisario le miro extranado. Habia de que.

? Habéis oido ? Al abordaje. Una palabra de leyenda ; una palabra que suena antiguo. Pero hoy la guerra en el mar se hace a base de reglas de calculo y de trigonometria. No basta con el corazon. Y eso del abordaje es puro corazon...

Sin embargo, no le engano el corazon a Menchaca.

Cuando el « Canarias » vio enfilada sobre el la proa del «José Luis» y el impulso de sus agiles motores, tiempo le falto para volver grupas. Y para alejarse con el miedo en popa. Y para abrir el fuego defensivo de su torre trasera.

Fué uno de estos obuses huidos el que corto la carrera del destructor republicano. Un golpe seco le hizo « picar de morro ». Un tremendo boquete en la proa, a la altura de la liena de flotacion. Once hombres tragados por la via de agua.

Y mientras el mastodonte franquista se alejaba temeroso, alli quedo el pequeno « José Luis Diez ; con los punos cerrados de su impulso truncado; malherido en el pecho, como los hombres que dan la cara.

Amanecia....

No hay tiempo para contar los prodigios de voluntad que fueron precisos para conservar el buque en aquel estado : para conseguir llegar a Gibraltar. Todo lo que acaecio después.

El destructor inglés « Vance » salio al lugar del encuentro a depositar sobre el mar once coronas de flores.

Los trabajadores de La Linea burlaron la vigilancia del franquismo y enviaron, ellos también, un ramo dedicado a los heroes republicanos.

El jefe de la Marina inglesa en el puerto, paso revista a los supervicientes. Después de este homenaje, pregunto detalles de la batalla. Y por todo comentario dijo : « Eso no se hace ».

Eso no se hace. Eso no se hace. Lo mismo dijeron de la defensa de Madrid y del paso el Ebro. Y de toda nuestra guerra. !Tantas cosas dijeron los técnicos!..

Pero olvidaron los otros factores. Y hay cosas que es preciso no olvidar : Tales la fuerza del fervor republicano que anidaha en aquellos hombres.

Muchos de ellos eran vascos. Desde los jefes — Castro, Menchaca, Hernandorena — hasta el ultimo fogonero. Herederos de esas tradiciones marineras que todavia nos bullen en la sangre.

Y muchos de ellos, tambien, comunistas.

El marino inglés — ?qué habra sido de le en la tormenta que no querian ver venir ? — debia haber pesado estas y otras cosas antes de hacer su comentario sin alma.

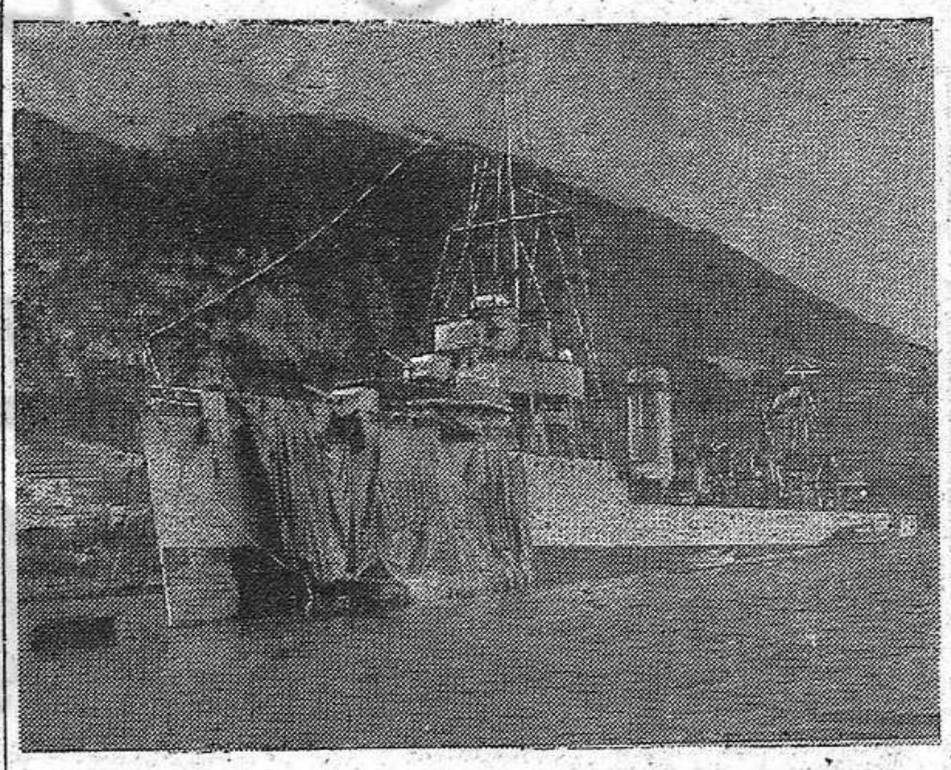

El destroyer JOSE LUIS DIEZ refugiado en el puerto de Gibraltar despues de la heroica battalla naval que libro contra los navios franquistas que trataban de impedirle el paso del estrecho.

¿ Qué ha aportado el poder soviético en el corto período de su existencia en Letonia?

Krich Ositis, obrero de 76 anos que trabaja en la fabrica de construccion de vagones en Riga ha contestado a esta pregunta

« Bajo todos los antiguos regimenes y en los anos de la ocupacion, no he sido sino un proletario sin derechos un esclavo o un semiesclavo. Durante cuatro decadas he vivido con el temor constante de encontrarme sin trabajo. He trabajado siempre para ganarme el pan. Jamas he adherido a ningun partido ni he tomado parte en los movimientos politicos. No soy sino un modesto trabajador. Debia contentarme con unos miserables centavos con los que retribuian mi trabajo. Nadie salvaguardaba nuestro trabajo y nadie velaba sobre nuestros derechos como trabajadores. En la antigua Letonia no habia seguros sociales y los sindicatos no velaban por los derechos de los trabajadores, porque estaban dirigidos por funcionarios designados por las autoridades.

« Tengo dos hijos. Para darles una instruccion, me costaron muy caro sus estudios y lo hice, privandome de lo mas insdispensable. A veces no tenia dinero para pagar los gastos. Terminados sus estudios de ingeniero mi hijo no podia desempenar su profesion por la sencilla razon de que era... un hombre del pueblo. No ha sido sino ahora, bajo el regimen sovietico, a la edad de 50 anos que ha conseguido su objetivo. Actualmente es licenciado de la Universidad letona del Estado y da cursos a los estudiantes de la facultad de ingenieros.

« A causa de mi edad, desde hace 20 anos tenia derecho a una pension de vejez, pero jamas la habia cobrado. Asi ha sido hasta que el poder sovietico ha comenzado a pagarme todos los meses la pension. Hubiera podido no trabajar ahora. Pero no puedo estar tranquilo en casa en este momento. La fabrica a la que he dado 50 anos de mi vida se amplia cada dia. Tiene necesidad de trabajadores experimentados, de centenares de nuevos obreros. Por eso yo trabajo con alegria, ensenando a la juventud mi especialidad. Yo, el viejo proletario que gana ahora 1.500 rublos al mes, soy un ciudadano libre e igual en derechos a los demas ciudadanos del inmenso pais de los Sovjets, soy el verdadero propietario de la fabrica y no trabajo mas para los burgueses explotadores, sino que trabajo para mi y para el bien de mi pueblo. »

UNA NUEVA PROVOCACION FRANQUISTA

En nuestro numero 21 de Euzkadi Roja denunciabamos el envio masivo de agentes franquistas a Francia, cuya mision fundamental era la de intensificar las provocaciones falangistas sobre territorio francés, tanto en relacion con las fuerzas republicanas y democraticas espanolas, como en relacion con la propia seguridad de la democracia francesa.

Confirmando nuestra advertencia y nuestra llamada, el dia 26 de diciembre, los servicios de contraespionaje franceses han descubierto una vasta red de informaciones franquista, cuyas actividades se extendian no solo al medidodia de Francia sino a todo el territorio de la metropoli.

Tres de los agentes franquistas detenidos estaban en ligazon directa y recibian las ordenes de los gobernadores militares de San Seabstian e Irun. Otros agentes de esta organizacion eran reclutados escrupulosamente entre antiguos milicianos y P.P.F. Militares franquistas, entre ellos un general, colaboraban desde diversos lugares de Francia, siendo San Juan de Luz el centro de sus operaciones.

Bancas y medios reaccionarios financiaban las actividades de estos agentes de provocacion y espionaje.

Una accion energica se impone despues de este nuevo atentado franquista contra la democracia francesa. Es preciso extirpar este peligro constante que supone la amenaza del franquismo instalado en los Pirineos. El pueblo francés y el Gobierno optaron por el cierre de la frontera. Todas las democracias deben romper las relaciones con este nido de provocadores

Para los republicanos en Francia se desprende de estos hechos otra conclusion sobre la que tanta hemos insistido. Reforzar la unidad de las fuerzas republicanas y democraticas, prestar una gran atencion a las gentes venidas de Espana, fortalecer el frente de combate antifranquista.

(c) Ministerio de Cultura 2005