Eri guztietako langileak ¡Alkartu!

Euzkadi Roja

ORGANO DEL PARTIDO COMUNISTA DE EUZKADI

Nº 8 — PARIS 19 DE SEPTIEMBRE DE 1946 — SEMANARIO

VIGILANTES EN DEFENSA DE LA REPUBLICA

MILLARES de antifranquistas de todos los pueblos hispanos, han manifestado con ocasion de los mitines del Partido Comunista de Espana, su total apoyo al Gobierno de la Republica y su condena a los elementos capituladores.

La inmensa mayoria, obreros y antifranquistas de todos los partidos, han expresado su disconformidad con soluciones de todo tipo realizadas al margen de la Republica, unico regimen que puede garantizar la democracia y la libertad para nuestro pueblo.

Mas no por ello los agentes capituladores han desistido de llevar a la practica sus bajos propositos. Voces ya que no autorizadas, si que pretenden al menos « justificar » su defensa a las soluciones de compromiso, se alzan en algunos circulos que se dicen republicanos, y para mayor escarnio de la clase trabajadora, se califican de obreros.

Su « argumentacion », si asi puede llamarse a la burda demagogia que utilizan para justificar su actitud, es del mas bajo estilo. En nombre de un falso humanismo, que « pretende » ahorrar sacrificios a nuestro pueblo, quisieran imponer un regimen que prosiga los métodos terroristas del mas refinado estilo falangista. Bajo el sofisma de disminuir las victimas, se pretende seguir asesinando y torturando a lo mejor y mas combativo de cada organizacion republicana.

Mal conocen los que asi hablan a nuestro pueblo. Ignoran, o pretenden ignorar, que los pueblos hispanos no fueron jamas parcos en sacrificios cuando de luchar por la libertad se ha tratado. No vacilan en manchar la memoria sagrada de millares de obreros, de campesinos, de intelectuales, de jovenes y viejos, de mujeres y ninos que dieron y dan su vida en defensa de esa libertad que ellos quisieran apunalar.

Olvidan o pretenden desconocer, el heroismo de nuestro pueblo que lucha, de nuestros guerrilleros, de nuestros presos, de esa clase obrera de la que tanto tienen que aprender, de nuestro pueblo harto de franquismo y deseoso de libertad.

No es a ellos, a los capituladores, a quienes nuestro pueblo pide sacrificios que nunca hicieron ; los sacrificios, menores en la lucha que en la capitulacion, los da generosamente el pueblo. A ellos los pide que no atenten contra la Republica, les exige que no mancillen con sus calumnias la memoria de los mejores hijos del pueblo.

PRETENDIAN otras voces defensoras de la capitulacion, que si ellos defendian una « solucion » de compromiso al margen de la Republica, era obedeciendo a un mandato de las fuerzas que luchan en el interior, entre ellas el Partido Comunista.

Y en esta infamia, a la maniobra unian la mentira. Amparados por los nombres heroicos de los que luchan en el interior, han querido justificar sus maniobras. Sin la menor consideracion a los hombres que luchan y mueren por la Republica, amparados falsamente en sus nombres, los capituladores han querido apunalar la Republica.

Pero la farsa ha durado poco. Su infamia lanzada sobre nuestros heroicos camaradas que luchan al lado de los companeros socialistas, republicanos, ugetistas, cenetistas y antifranquistas en general, ha que dado al descubierto con el documento que el Comite Nacional de la Alianza Nacional de Fuerzas Democraticas ha dirigido, con fecha 5 de septiembre, al Gobierno de la Republica, documento que nosotros reproducimos en este numero, y en el que se manifiesta su adhesion incondicional al Gobierno presidido por el Sr. Giral y a la causa de la Republica.

Solo este proceder de los que han defendido soluciones transitorias e intermesias, es una prueba de las finalidades a que sus maniobras hubieran conducido, de llevarse a cabo, a los pueblos hispanos.

EL peligro no ha desaparecido todavia. Con mayor cautela si cabe, los elementos reaccionarios y fascistas, sus fieles servidores que defienden el compromiso, mientras publicamente hacen profesion de fe republicana, estan maniobrando en la sombra para romper la unidad de las fuerzas republicanas y atentar contra la Republica.

A los partidos y organizaciones democraticos vascos, nos corresponde estar en constante vigilancia para impedir esas maniobras canallescas. Vigilantes en el desarrollo y fortalecimiento de la unidad antifranquista ya lograda, en la ayuda a las luchas de nuestra clase obrera y de nuestro pueblo

Incumbe a los partidos democraticos el fortalecer y apoyar la labor del Gobierno Autonomo y su, colaboracion con el Gobierno de la Republica. El hacer del Consejo Delegado del interior el organismo coordinador de todos los medios de lucha, que colabore en la constitucion del Consejo Central de la Resistencia para todos los pueblos de Espana y que se incorpore a el a su constitucion.

Pertenece a los partidos democraticos vascos, multiplicar las acciones de lucha de nuestra clase obrera y nuestro pueblo, como corresponde a Euzkadi por su concentracion proletaria y por su historial de luchas.

Esa sera nuestra mejor respuesta a los que para traicionar a la Republica no vacilan en medios ni en infamias.

¡ Movilizaciòn urgente para salvar a Uriarte y a todos los torturados por los franquistas !

Celestino Uriarte, miembro del Comite Nacional de la J.S.U. de Euzkadi, dirigente querido de nuestro Partido que en la carcel del Coto de Gijon esta siendo brutalmente torturado por los falangistas. Su entereza es motivo de admiracion incluso para sus verdugos.

Simultaneamente a la movilizacion que los organismos de resistencia realizan en el interior para salvarle, en la emigracion debemos movilizar hasta las piedras para conseguir arrancar de las manos de sus verdugos a nuestro camarada Celestino Uriarte y a todos los antifranquistas que sufren en las carceles el régimen de terror franquista.

Van llegando nuevas noticias de los salvajes tormentos que los franquistas aplican a nuestro camarada Celestino Uriarte en la Carcel del Coto de Gijon.

Los verdugos franquistas estan ensanandose barbaramente con nuestro camarada. Una brigada especial de torturas que dirige el siniestro asesino falangista Saez ha ensayado arrancarle declaraciones, y durante varios dias los verdugos pertenecientes a esa brigada le han estado golpeando con toletes y con una gruesa cadena. Celestino Uriarte tiene toda la espalda magullada, en carne viva y sufre la fractura de un hombro. Sus verdugos le han reventado tambien las manos, las plantas de los pies, y no hay parte alguna del cuerpo que no tenga senales inequivocas de las barbaras torturas a que ha sido sometido.

Lleva mas de ocho dias sin poder moverse, y si ha podido sobrevivir a los salvajes tormentos que le han aplicado se puede decir que es a causa de su excepcional robustez fisica.

Pese a todos sus procedimientos de tortura, la crueldad de los verdugos franquistas no ha logrado arrancar una sola palabra de la boca de Celestino Uriarte. Por sus crimenes, el asesino Saez y su banda de foragidos torturadores de este gran luchador del pueblo tendran que rendir cuentas en dia no lejano a la justicia inexorable del pueblo y desde ahora pueden estar convencidos que ni en el ultimo confin podran vivir tranquilos...

Los consules francés e inglés en Gijon han podido comprobar las infames torturas a que es sometido Celestino Uriarte, porque han tenido en sus manos su camisa ensangrentada y desgarrada.

Junto a nuestro camarada estan siendo torturados otros antifranquistas. Uno de ellos es el joven socialista unificado Montes, a quien los sicarios franquistas le han destrozado un brazo, pero tampoco lograron arrancarle ni una declaracion. Las torturas que le infligieron alcanzaron tal bestialidad que el joven ha querido suicidarse, intentando ahorcarse con tiras de mantas, lo que pudieron evitar sus companeros de carcel.

En toda la Peninsula el terrorismo franquista se agudiza extraordinariamente, coincidiendo con el acrecentamiento de la crisis manifiesta del régimen. Franco y Falange no se resignan a dejar paso a la voluntad del pueblo, que los odia y lucha contra ellos y, como asesinos fascistas que son, estan dejando tras si su estela tragica de hambre, miseria, sangre, torturas y muerte.

Hace algunos dias ha sido condenado ha muerte en Madrid, Ramon de Prados Blanco. En la carcel Modelo de Barcelona han sido asesinados dos detenidos bajo el pretexto de que querian evadirse, aplicandoles el procedimiento de la « ley de fugas ». En Pontevedra han sido ejecutado el sabado, 7 de Septiembre, Luiz Blanco Lopez y Diego Avero Gonzalez, condenados recientemente por un Consejo de guerra franquista. Militares republicanos, obreros, campesinos, comerciantes, guerrilleros, demócratas de todas las ideologias y condicion social son detenidos y torturados en todas las carceles y presidios de Espana.

En Asturias, en el cementerio de Ceares, de Gijon, los verdugos franco-falangistas ejecutaron sin formacion de causa alguna a dos antifranquistas. El médico de guardia se nego a certificar la defuncion de estos dos antifranquistas asesinados, pese a la coaccion que ejercio sobre él la policia.

En Euzkadi, como Uriarte, como Arino y Letamendi, hay centenares y centenares de antifranquistas que sufren la represion brutal de los sicarios franco-falangistas. Sebastian Zapirain sigue corriendo grave peligro en el presidio de Palencia !Todos los vascos tenemos que organizar la lucha contra el terrorismo franquista !

Celestino Uriarte, dirigente sindical de la U.G.T., querido por todos los trabajadores, esta en peligro. En el interior, todos los obreros, todos los democratas y patriotas demostraran su solidaridad, reclamando el cese de las torturas y la libertad para él, para Sebastion Zapirain, Santiago Alvarez y todos los presos antifranquistas. Intensificar la solidaridad en el interior hacia los presos, hacia los torturados por los verdugos es la manera de parar en seco la ola de crimenes que esta llevando el régimen franquista.

! La vida de Celestino Uriarte corre serio peligro ! ! ! Salvémosla movilizandonos con urgencia !

En el exterior todos los vascos, obreros ugetistas, cenetistas, solidarios socialistas y comunistas, todos los republicanos y nacionalistas, debemos movilizarnos, dirigiéndonos a nuestro Gobierno Autonomo, al Gobierno de la Republica, a la Conferencia de la Paz, al Consejo de Seguridad de la O.N.U., a las organizaciones de la clase obrera y de la democracia mundial, a fin de lograr destrozar las garras de los verdugos franquistas.

! En pie la solidaridad de todos los vascos en favor de Uriarte, de Zapirain, de Arino, de Letamendi y de todos los presos antifranquistas !

! Trabajemos sin descanso para organizar la lucha activa contra el terrorismo franquista, en favor de nuestro presos !

MIENTRAS LA POLITICA DE NO INTERVENCION...

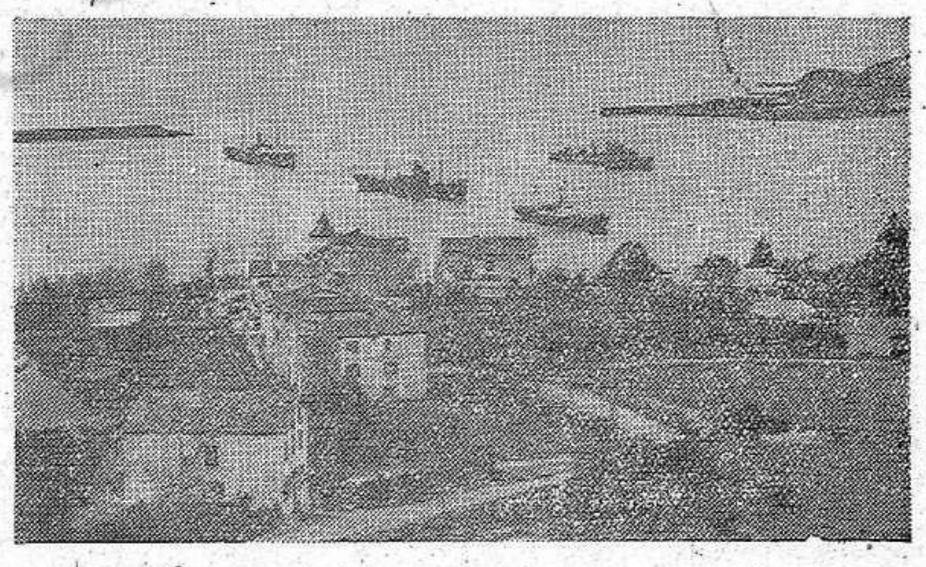

...retenia en el puerto de San Juan de Luz a los barcos mercantes que debian abastecer Euzkadi en lucha contra la insurrecion criminal franquista...

El C. N. de la Alianza Nacional de Fuerzas Democràticas expresa su adhesión al gobierno de la República

El Comité Nacional de la Alianza Nacional de las Fuerzas Democráticas del interior, se ha dirigido con un documento al Gobierno de la República, en el que se expresa la adhesión incondicional de las fuerzas que luchan en el interior, al Gobierno presidido por el Sr. Giral.

Frente a los que han querido especular con el nombre de los heroicos combatientes antifranquistas que luchan en el suelo patrio para llevar a cabo sus maniobras de compromiso, este documento es una prueba inconfundible de que nuestro pueblo no aceptará « soluciones » al margen de la República, que significarian la continuidad del régimen de terror y miseria falangista.

El documento del C. N. de la Alianza Nacional de Fuerzas Democráticas dice así :

« Alianza Nacional de Fuerzas Democraticas, como representante de las fuerzas republicanas del interior, ofrece al Gobierno republicano en el exilio la plena seguridad de que puede sentirse respaldado por todas las organizaciones republicanas españolas en estos momentos en que el Pleno de las Naciones Unidas se propone defender la causa de la liberación del pueblo español, y expresa sus deseos de que la justicia de la causa que defiende sea comprendida y aplicada por la suprema organización democrática internacional.

Madrid 5 de septiembre de 1946.

V. B. El Presidente — El Secretario

Hay un sello que dice : « Alianza de Fuerzas Democráticas. Consejo Nacional, Secretaría General. »

TANQUETAS ITALIANAS ENTRABAN EN SAN SEBASTIAN...

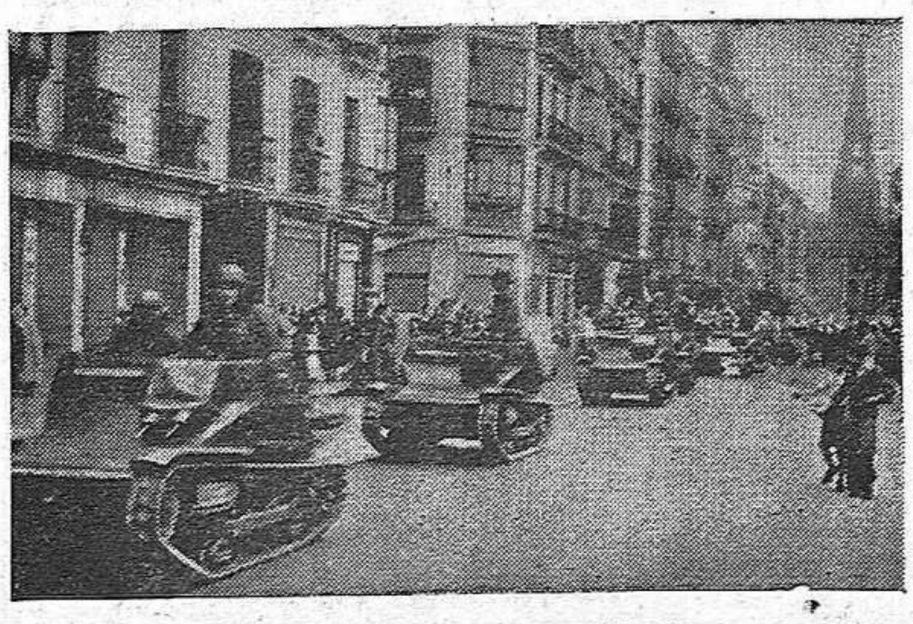

...rompiendo momentaneamente la heroica resistencia de los antifranquistas vascos, que después de haber combatido heroicamente en inferioridad de condiciones en San Marcos, San Marcial, Irun y otros muchos lugares que han pasado a la historia de nuestro pueblo, se retiraban hacia Bilbao para proseguir tenazmente la lucha contra el franquismo y sus valedores nazi-fascistas.

El Gobierno Autònomo en la movilizaciòn para salvar a Uriarte

Por una decision del Sr. Presidente del Gobierno Autonomo, la Delegacion del Gobierno de Euzkadi ha telegrafiado a su delegado en Nueva York, los ultimos detalles que se poseen sobre las torturas que los falangistas hacen sufrir a nuestro camarada Celestino Uriarte, para que sean incluidas como una prueba mas, en el documento que el Gobierno Autonomo presentara ante la proxima asamblea de la O.N.U., denunciando el régimen de terror que el franquismo hace sufrir a nuestro pueblo.

Un telegrama de protesta del Consejo Consultivo

Al tener conocimiento de la detencion y torturas a que los falangistas someten a nuestro camarada Celestino Uriarte, el Consejo Consultivo ante el incremento que el terror franquista va adquiriendo en Euzkadi ha remitido desde Bayona el siguiente telegrama a la O.N.U. :

« El Consejo Consultivo Vasco vé dolorido la pasividad de la O.N.U. y el mundo demócratico ante el espectaculo de la brutalidad del régimen de Franco y de los asesinatos y torturas a que someten a los detenidos politicos, como lo demuestran los casos recientes de Uriarte, Arino y Letamendi. Las platonicas condenas solo consiguen acelerar el ritmo de los verdugos. Firmado : Basterra ».

Una llamada de Radio-Paris - Limoges

Tan pronto fué conocida la detencion y torturas que sufre Celestino Uriarte en la carcel del Coto, la radio Paris-Limoges lanzo una llamada para acudir en ayuda de tan valeroso antifranquista.

¡ALERTAS A LA PROVOCACION !

por JESUS MARTINEZ ARESTIZABAL

Coincidiendo con la debilidad creciente del franquismo y con las maniobras reaccionarias y fascistas que tratan de imponer a nuestro pueblo una solucion de compromiso, la provocacion falangista se agita y actua, acompasando su infame tarea a los esfuerzos de los que una vez mas pretenden traicionar a nuestro pueblo, atentando contra su libertad.

Siempre la provocacion fué el arma predilecta del franquismo. Frente a un pueblo que le odiaba desde el primer momento de su dominacion, Franco multiplico el numero de sus miserables agentes provocadores encargados de asesinar, de detener, de dividir el frente antifranquista, de frenar la lucha de nuestro pueblo. Y en el transcurrir de los anos, la provocacion falangista, con su secuela de millares de crimenes, se ha convertido en uno de los pilares de su regimen maldito odiado por nuestro pueblo.

Pero es ahora, cuando las luchas y el odio de las masas, apoyados por la repulsa de la democracia internacional hacia el franquismo, amenazan liquidarlo para siempre, cuando la provocacion franquista arrecia de intensidad tratando en el interior de contener con nuevos crimenes las luchas de la clase obrera y del pueblo, de destruir en la emigracion la unidad republicana que es la base de la victoria antifranquista.

Y si el franquismo no regatea ni hombres ni medios para dedicarlos a esta miserable labor de provocacion, es que en ella radica una de las esperanzas falangistas para proseguir su reinado de esclavitud y miseria, de hambre y de terror.

(c) Ministerio de Cultura 2005

Euzkadi Roja
ORGANO DEL PARTIDO COMUNISTA DE EUZKADI

De todos es conocido, que desde la liberacion de Francia, millares de agentes provocadores falangistas cruzaron la frontera con el vil proposito de asesinar, a algunos dirigentes, de dividir y enfrentar las fuerzas republicanas. Los demócratas vascos conocen bastante de todo esto, porque han visto decenas de traidores a nuestro pueblo, venir a Francia a cumplir el mandato de sus amos, y volver de nuevo a Euzkadi a continuar siendo los perros fieles de los verdugos de Euzkadi y de los pueblos hispanos. Lo saben, porque el Partido Comunista de Euzkadi, como corresponde a hechos de esta naturaleza, ha denunciado publicamente a algunos de estos miserables que aun se encuentran en la zona sur de Francia, sobre cuyas negras conciencias de esbirros pesan los asesinatos de los mejores de nuestros camaradas.

Pero hoy la provocacion no actua solo a través de las actividades de estos traidores. El franquismo orienta a sus agentes para incrementar la provocacion a través de las mas variadas formas y encubierta bajo los mas diversos matices.

Una de sus formas preferidas, y que ya ha hecho su aparicion en algunos medios vascos, consiste en introducir entre los nucleos antifranquistas ideas y concepciones politicas extranas, fundadas sobre el antisovietismo mas furioso en el terreno internacional y el anticomunismo rablòso en el plano nacional de Euzkadi.

No vacilando en recoger con sus ensangrentadas manos de asesinos el mugriento estandarte hitleriano del anticomunismo, hecho jirones por el heroismo del glorioso Ejercito Rojo, por el ejemplo admirable de millares de martires ofrendados a la libertad de sus pueblos por los Partidos Comunistas en todos los paises, pretenden los agentes provocadores con esta tactica enfrentar y aislar al Partido Comunista de todas las demas fuerzas antifranquistas, rompiendo asi la unidad de las fuerzas republicanas, tan eficaz e imprescindible para la lucha victoriosa.

No vacilan los agentes provocadores en recurrir publicamente a las agresiones verbales y a los insultos mas groseros, como ha ocurrido recientemente en Biarritz, acompañando a las mayores infamias y calumnias lanzadas sobre los comunistas. Ya que no pueden atentar contra el heroismo de nuestro Partido y de sus militantes, contra nuestra férrea unidad, contra la consecuencia de nuestra linea politica que arraiga cada dia con mas fuerza en las masas antifranquistas, tratan con calumnias e infamias de excitar los animos, de crear un clima de agresion, de ocasionar incidentes que solo favorecerian al franquismo.

Pretenden otros, resucitar del guardarropia de los trapos sucios, viejas y miserables invenciones e historias desfiguradas contra los comunistas, en la creencia de que con ellas podran abrir un abismo entre los comunistas y el resto de las fuerzas republicanas. Todos los hechos demuestran que nos encontramos frente a una nueva ofensiva de provocaciones en la que los traidores al servicio del franquismo utilizaran no importa que medios para conseguir los objetivos que se proponen.

De todo ello, una cuestion resalta con claridad meridiana. Es el hecho de que si la provocacion se ensana con tal furia contra los comunistas, es porque nuestro Partido es el mayor peligro que se enfrenta en su camino, porque el Partido Comunista es el Partido de la lucha intransigente contra el franquismo y el compromiso falangista, porque nuestro Partido es el Partido de los héroes en la lucha, el Partido de la Republica y del pueblo.

Pero el resto de las fuerzas antifranquistas no deben olvidar que si el franquismo se ensana de esta forma contra los comunistas, es para mejor poder golpear y destruir después al resto de las fuerzas democraticas, de las que el Partido Comunista es su vanguardia.

Conscientes de la responsabilidad que a todos nos incumbe en la consolidacion y mantenimiento de la unidad de las fuerzas democraticas vascas, ante la actuacion de ciertos elementos provocadores que actuan, muy particularmente en la zona vasco-francesa, ponemos en guardia a todos los antifranquistas vascos contra el peligro que hacerse eco de la provocacion significa.

Los comunistas, firmes y seguros con la fuerza que nos proporciona nuestro gran Partido, tenemos que ser los primeros en descubrir a los agentes provocadores, denunciandolos al resto de las fuerzas democraticas vascas. Tenemos que saber luchar contra ellos sin dejarnos llevar al terreno de la provocacion, sino fortaleciendo la unidad antifranquista vesca, la unidad de comunistas y socialistas, la unidad con los republicanos, nacionalistas y con todos los democratas.

Seguros de que nada podran contra nuestro Partido, lucharemos contra la provocacion, atrayendo a nuestras filas nuevos y abnegados militantes procedentes del campo antifranquista, ligandonos cada vez mas a las masas, haciendolas combatir a nuestro lado, movilizando todas nuestras fuerzas en apoyo al Gobierno Autonomo y al Gobierno de la Republica.

Llamamos a cumplir esta tarea con nosotros a todos los antifranquistas vascos que quieren sinceramente la libertad de Euzkadi en una España democratica. Las llamamos a la unidad combativa contra la provocacion franquista. Llamamos a estas fuerzas al combate por Euzkadi y por la Republica.

Los provocadores franquistas no abriran brecha en el campo antifranquista vasco. Frente a ellos encontraran la democracia vasca unida para denunciarlos y aniquilarlos. Sus miserables propositos seran un motivo mas para incrementar nuestra lucha por la Republica, que termine para siempre con el franquismo y sus agentes cobardes y asesinos.

LA CLASE OBRERA VASCA APLICA NUESTRA POLITICA SINDICAL

Al aumentar nuestra influencia entre las masas aumenta tambien nuestra responsabilidad. Como Partido de vanguardia del proletariado, y en nuestra constante preocupacion de servir los intereses de la clase obrera, tenemos la obligacion de dotar a ésta de formas de organizacion y métodos de lucha que ni la ofensiva de la patronal franquista por medio de la represion, ni los manejos de los agentes provocadores dentro del campo obrero puedan paralizar su accion en las luchas por su mejoramiento economico y social.

Son varios los ejemplos habidos en el transcurso de la historia revolucionaria de nuestra clase obrera vasca de la eficacia de nuestra politica sindical ; la mejor prueba de ello ha sido la red de comités de empresa creados en 1933-1934, que demostraron ser de gran agilidad para resolver rapidamente los problemas especificos de una determinada empresa, al mismo tiempo que sirvieron para agrupar en su seno a la inmensa mayoria de los trabajadores, demostrando que la unidad en los lugares de trabajo ademas de ser más factible es mas positiva, ya que se hace a base de un programa de lucha concreto.

Pero de donde podemos sacar ejemplos mas vivos, es del actual movimiento sindical en el interior. Arrostrando el terrorismo franquista los obreros se organizan, declaran huelgas y obtienen en la mayoria de los casos satisfaccion a sus peticiones. La norma de organización mas agil en este periodo de lucha ilegal contra el franquismo, la constituyen los comités sindicales de empresa.

Si los companeros del interior han podido organizarse, si sus movimientos han sido coronados por el éxito, esto se debe muy fundamentalmente al espiritu unitario que les anima, y a que en la reorganización de los sindicatos han participado todos los que demuestran ser luchadores honrados, antifranquistas consecuentes, y a que estos requisitos son indispensables para ingresar en ellos.

La clase obrera del interior sigue nuestras consignas, aplica nuestra politica sindical.

Pero tambien en el exterior aumenta nuestra responsabilidad, debido a un aumento de nuestra influencia. Nuestra politica de unidad de la clase obrera prende en los nucleos de ugetistas emigrados, y progresa la reorganizacion de los sindicatos de la U.G.T. sobre una base unitaria y de ayuda al combate en el interior del pais.

Pese a la opinion contraria de los que no quieren la unidad interna de la U.G.T., allanando el camino de la unidad, hay que conseguir que la unidad interna de la U.G.T. sea un hecho. La oportunidad es magnifica. En los dias 23 y 24 del corriente convocada por la Junta Central de la U.G.T. de Espana en Francia, se va a celebrar en Toulouse una reunion de ugetistas vascos para sentar las premisas de dicha unidad.

A los comunistas pertenecientes a la U.G.T. vasca nos incumbe una gran tarea : inspirar esa reunion del mas amplio espiritu unitario y mantener en dicha reunion como principio basico el llegar a la creacion de una sola U.G.T. vasca ; hay que ir a la celebracion de asambleas donde participen todos los ugetistas, asambleas que deben ser convocadas y deben desarrollarse practicando el maximo respeto a la democracia sindical, siguiendo las mejores tradiciones de nuestra U.G.T.

El objeto de estas asambleas debe ser el de conseguir la celebracion de un Congreso de todos los ugetistas vascos, a fin de crear una U.G.T. de Euzkadi fuerte y unida.

Es esto lo que de nosotros exigen nuestros companeros del interior. Es esto tambien lo que de nosotros, como comunistas, exigen los obreros que cada dia en mayor numero depositan su confianza en el Partido Comunista.

Nuestra creciente influencia en las masas, en nuestra condicion de Partido de vanguardia de la clase obrera, nos debe hacer sentir en toda su magnitud nuestra responsabilidad para cumplir el papel que nos corresponde en la lucha por la reconquista de Euzkadi.

Y lo mismo que nosotros trabajamos por desarrollar y extender la organizacion sindical clandestina en el interior, y propugnamos por la creacion de la U.G.T. de Euzkadi en Francia, deseamos que todos los demas ugetistas muestren la misma voluntad, haciendo entre todos una realidad la invocacion de los bravos ugetistas de Mondragon : « *Los que amen la U.G.T. que lo demuestren defendiendo su unidad y procurando su engrandecimiento* ».

Cartas del TXoKo

A te dije, Txomin, que eso de sellar los quesos iba a traer cola.

— ? Cola, dises ? Lo que ha traido es tinta.

— Es verdad. No sé qué tendra el cuno que en cuanto lo ponen en un queso blando se empapa de tinta.

— Es que quieren darnos queso y txipirones al mismo tiempo.

— ? Txipirones ?

— Lo digo por su tinta. Ja, ja...

— Txomin, Txomin. El vivir bajo este régimen te lleva por mal camino.

— Hablando en serio. Con todos esos cuentos, nos quedamos sin txipirones, sin tinta y sin queso.

— Si. Ya he visto que todas aquellas promesas que hisieron al poner lo del sello se han ido al agua. Han aplasado la rebaja de precios. Por el momento estos seguiran su curso.

— Su curso, que es el contrario del de las « goitiberas ». Hasia arriba, siempre hasia arriba.

— Ya lo disen : Arriba Espana... Arriba los presios.

— Otra cosa que sube tambien — sube a las narises de los espanoles — es la « hincha » al regimen.

— Ya lo creo. Pero ? no te parese, Txomin, que si nada mas hasemos que hablar entre nosotros, los falangistas nos las daran siempre con queso ?

KOLDOBIKA.

VIDA del P.C. de EUZKADI

Euzkadi Roja, producto del esfuerzo colectivo de todos nuestros militantes

Si Euzkadi Roja es el material de orientación politica más regular para los militantes, es indudable que en su discusión, los camaradas en el transcurso de su estudio y de la critica, señalarán iniciativas, orientaciones, que a su criterio mejorarian el contenido y la presentación de nuestro periódico. Todas las resoluciones que en este sentido sean adoptadas en las reuniones del Partido, no deben quedar en los grupos, sino llegar hasta la Redacción para que sean aprovechadas.

Todos los camaradas tienen que ver en Euzkadi Roja una de las tareas en las que debe participar todo nuestro Partido. El periódico, expresión de nuestra linea politica, tiene que ser el exponente acabado y el resultado de los esfuerzos de toda la organización de nuestro Partido, y no la elaboración única y exclusiva de un grupo de camaradas.

En primer lugar, los corresponsales de Euzkadi Roja, deben sentir constantemente la preocupación de que nuestro periódico traduzca semanalmente las actividades de la emigración vasca. de su departamento o localidad. Actos grandes y pequeños, actividades politicas reuniones, fiestas, tienen que encontrar su difusión en Euzkadi Roja, como expresión de todos los vascos en la lucha antifranquista. Nuestros corresponsales deben solicitar de todos los demócratas vascos su opinión sobre Euzkadi Roja.

Cada militante de nuestro Partido, nuestros simpatizantes y amigos, en su deseo de mejorar constantemente Euzkadi Roja, deben tambien aportarnos sus criticas, iniciativas e ideas, materiales politicos y fotográficos, en el afán de superar constantemente el contenido y la presentación del portavoz del Partido Comunista de Euzkadi.

Euzkadi Roja debe ser el producto del esfuerzo de todos nuestros camaradas, la preocupación de todo antifranquista vasco que quiere mejorar la prensa al servicio de la unidad de todas las fuerzas democráticas vascas en la lucha por la libertad y la República.

La "barraca" vasca en la fiesta de "l'Humanité" en Toulouse

La participacion española no se limito a una asistencia en masa sino que entrando de lleno en la animación de la fiesta, contribuyó poderosamente a su mayor realce, con la presentación de varios « stands », entre los que pudimos admirar el de la « Barraca » vasca.

« Barraca » vasca. Nombre con el que todos los vasros se comunican el lugar donde han de reunirse en todas estas grandes manifestaciones populares; por estar seguros de que encontraran « su » barraca, de que estará bien surtida de todo lo necesario para alejar toda clase de preocupaciones y de que alternarán con los clásicos del humor y de los ochotes.

Ni que decir tiene que sus esperanzas no fueron defraudadas y que, entrando decididos a través del espeso ramaje — ornamento de rigor en nuestra « barraca » — pidieron les fuera inmediatamente servida la merluza en « shalsa » y el bacalao a la vizcaina que el incansable, simpatico y sediento Joshé Mari, no cesaba de expedir en manos de Dolores, Eusebi, Regina y Valentina. Los « barmans », cumpliendo fielmente su cometido, sirvieron a sus exigentes clientes, quienes nos contentos con ello. les obligaron a entonar su repertorio, confundiendose en alegre conjunto.

Causando la envidia y admiración de los demás, nuestra barraca vió todos los « jatorras » y simpatizantes en torno à su mostrador y es muy tarde en la madrugada del lunes que los valientes organizadores y animadores, pudieron apreciar los resultados de una jornada agotadora pero de feliz presagio de unión y comprensión de las masas del pueblo de Euzkadi.

Ricardo Urrésola, responsable del P.C. de Euzkadi en el departamento del Aude, ejemplo de militante abnegado bajo cuya direccion los camaradas del departamento estan llevando a cabo un magnifico trabajo.
El mismo es el mejor activista de Euzkadi Roja en el departamento, pues vende 75 ejemplares semanales y se propone superar aun esta cifra.

UN MITIN ANTIFRANQUISTA EN HENDAYA

Organizado por la C. G. T. se ha celebrado un mitin antifranquista al que asistieron varios centenares de personas, entre ellos muchos demócratas de todos los pueblos hispanos, de todos los partidos y organizaciones antifranquistas.

Intervino en el mitin nuestro camarada Gomez Suertegaray, que explico la linea politica del Partido Comunista de Euzkadi.

OTRO MITIN EN SAN JUAN DE LUZ

Organizado por el Partido Comunista de Euzkadi se ha celebrado en San Juan de Luz un mitin contra las maniobras de compromiso y capitulación, al que asistieron mas de un centenar de personas.

La posición del Partido Comunista de Euzkadi fué fijada por nuestro camarada José Luis Lejonagoitia. Declaró, que los comunistas somos intransigentes ante toda solución que no esté basada en la libre expresión de la voluntad popular.

EN AYUDA A LA CONFERENCIA

Los camaradas del departamento de Bajos Pirineos se han comprometido ante la Direccion de nuestro Partido a recaudar 50.000 francos para ayuda a la Conferencia, en el transcurso del mes de septiembre.

El compromiso de estos camaradas, que estamos seguros lo van a cumplir, es un ejemplo para otros departamentos que aun no han fijado sus compromisos.

LOS VASCOS EN LA EMIGRACION

Una nota de la Delegacion Vasca en Bélgica

La Delegacion Vasca en Bélgica ha publicado un comunicado como protesta a la nota franquista en relacion con la « évasion de Degrelle ».

Después de denunciar la politica franquista y las persecuciones de los falangistas contra los ciudadanos belgas que intentaban durante la guerra incorporarse a los ejercitos de las Naciones Unidas, el comunicado de la Delegacion Vasca denuncia la infamia franquista « de pretender hacer pasar por criminales y peligrosos a todos los ciudadanos espanoles que viven fuera del territorio peninsular, y que usando de su derecho de opinion e inspirados por sentimientos patrioticos, no comulgan con las ideas franquistas .e incluso las combaten ».

« Los vascos — anade el comunicado — no tienen necesidad de proclamar su comunidad de ideas con el pueblo belga. Este conoce desde larga fecha su actitud, durante esta guerra y durante la de 1914-18. »

UNA REUNION del Consejo Consultivo

El jueves dia 12 se reunio el Consejo Consultivo en Bayona, acordando solicitar del Gobierno Autonomo ciertas aclaraciones sobre algunos de los puntos de la reciente declaracion del Gobierno, y acordo dirigir un telegrama a la O.N.U. protestando contra las torturas que los falangistas estan haciendo sufrir a nuestro camarada Celestino Uriarte.

Quedo pendiente para proximas reuniones el estudio de las facultades que incumben al Consejo Consultivo.

UNA COMIDA... Y UNA PROMESA

El dia 8 de septiembre, un grupo de vascos eibarreses residentes en Bayona celebraron una comida para conmemorar le festividad de la virgen de Arrate. Al final de la comida se cantaron canciones vascas y anfranquistas. D. Policarpo, en cuya casa se celebro la comida, acompañaba las canciones al harmonium.

Durante la comida se les presento una carta dirigida a la O.N.U. protestando de las torturas que los franquistas hacen sufrir a Celestino Uriarte. Momentaneamente no la firmaron, pero prometieron hacerlo por conocer sus cualidades de patriota y luchador infatigable.

Carta ejemplar de un comunista

El camarada Pedro Orrillo, residende en Domaine Beauregard, Massillages (Hérault) nos envia una carta de contenido sencillo y emocionante, de la cual entresacamos unos parrafos, por lo que tienen de ejemplares. Dicen asi :

« Estimados camaradas : He aqui cuatro letras para agradeceros vuestra pronta respuesta, y espero con ansia el organo del P.C. de Euzkadi. »

« En esta que yo vivo es mi familia la unica vasco, pero no obstante procurare cumplir mi deber de comunista. »

« Camaradas : Me encuentro aqui en compania de mi madre y hermanes. Mi padre cayo cara al enemigo comun en el frente de Irun, Fuerte de San Marcial (pertenecia al batallon « Bala Roja). »

« Nosotros pasamos la frontera en 1937. Yo entonces tenia la edad de 12 anos, y a pesar de que me he criado en Francia no he olvidado porque murio mi padre y porque murieron otros muchos camaradas. »

« Os mando la adhesion al P. C. de Euzkadi de mi hermano Damian, y mi hermano Macario quisiera ser trasladado al P.C. de Euzkadi. »

« No creais que escribo todo esto por engrandecerme, pues un comunista no es orgulloso. »

« En espera de la vuestra, os saluda vuestro y de la causa.

P. ORRILLO. »

Es con un espiritu y un entusiasmo parecidos a los del camarada Orrillo como todos los camaradas del P. C. de Euzkadi estaremos en condiciones de cumplir con exito todas nuestras fareas.

Comentando la PRENSA

ALKARTU

Comentando los esfuerzos reaccionarios que tratan de imponer una solucion de compromiso a nuestro pueblo, y la necesidad urgente de unir todas las fuerzas democraticas vascas para la lucha, el editorial de Alkartu de Méjico nos :

« Es necesario que los primeros pasos del Gobierno Autonomo sean muy claros y firmes, en medio de una situacion tan compleja y peligrosa. La voluntad, la conciencia de los vascos, no permite ninguna vacilacion en cuanto al camino a escoger : vamos derechos por un sendero que asegure el porvenir democratico y los derechos nacionales para nuestro pueblo, en estrecha comunidad con lo mas progresivo del resto de los pueblos españoles. La misma unidad que se estableció en julio de 1936 para defender la Republica y la democracia, que significaban también para nosotros el respeto a nuestro anhelo nacional, debe reafirmarse en estos momentos. Los sacrificios que ello supone, los aceptamos de antemano, pues nunca hemos considerado cancelada la lucha que comenzamos ».

Una prueba de la moral combativa y de los deseos unitarios que animan a los vascos residentes en Méjico.

Tierra Vasca

En su editorial del numero 9, el Boletin de Informacion de Accion Nacionalista, denuncia a los partidarios del compromiso con el franquismo y sus maniobras para perpetuar las esencias del falangismo, y senala que...

« en virtud de la mencionada perspectiva democratica, creen algunos ingenuos que tal situacion intermedia serviria de puente a la restauracion de la Republica. Mientras otros mas avisados, los que engendraron el franquismo para destruir la Republica confian utilizarlo para proteger los intereses que Franco ya no puede amparar y que calculan quedarian a salvo mediante la restauracion monarquica o, en su defecto, por una novedad democratica susceptible de ser mixtificada en la esencia y finalidad de tal acento politico ».

Y en sus conclusiones, anade el editorialista :

« Aunque mas de uno parece olvidarlo, la Republica prosigue la guerra contra sus enemigos. Esta claro el camino a seguir : ACTUAR, Y ACTUAR SIN DESMAYO NI PERDIDA DE TIEMPO ».

(c) Ministerio de Cultura 2005

Contra una nueva maniobra demagógica del franquismo

La farsa del aumento de los salarios en la industria metalúrgica de Euzkadi

Tratando de contener el descontento y las luchas crecientes de los obreros sidero-metalurgicos, el ministerio de trabajo franquista ha adoptado una nueva y demagogica « reglamentacion » de los salarios de los obreros metalurgicos. En Euzkadi esta medida tiene una importancia excepcional, que es necesario examinar a la vista de la gran concentracion de obreros de la produccion sidero-metalurgica, y de la desesperada situacion en que viven bajo el régimen de explotacion franquista.

Los aumentos irrisorios concedidos por el franquismo, no guardan ninguna relacion con el incremento extraordinario y progresivo del coste de la vida. Esto se comprende con claridad ante el simple enunciado de que desde 1936 los salarios han aumentado aproximadamente en Euzkadi en un 40 a un 50 %, mientras que el coste de la vida habia sufrido ya en agosto de 1945, segun el propio balance de la Camara de Comercio, Industria y Navegacion de Bilbao, un aumento de 361,8 % en los productos basicos de alimentacion, vestido y alojamiento, y en mayor proporcion en el resto de los productos.

Examinemos a la luz de estos hechos en qué consisten los aumentos de salarios para los obreros metalurgicos de Euzkadi, aumentos tan pregonados por toda la propaganda falangista.

Con la nueva reglamentacion de trabajo franquista, los peones sidero-metalurgicos que en 1936 ganaban en las industrias de Euzkadi 8 y 9 pesetas cobraran con las nuevas bases un sueldo de 14 pesetas; los peones especializados que antes de la guerra percibian un salario de 12 pesetas, ganaran 15,40. Los oficiales de primera, de 13 y 14 y hasta 16 pesetas que ganaban con la Republica, se han visto asignar un jornal de 22 pesetas; los oficiales de segunda de 11 pesetas que ganaban en 1936 cobraran ahora 19,75 y los de tercera de 10 pesetas en 1936 pasaran a 17,50.

Para los pinches, la nueva « reglamentacion » franquista, cierra todas las posibilidades de mejora que les aseguraba la legislacion social de la Republica, de aumentos progresivos y escalonados segun el desarrollo de su capacitacion. La huelga de los aprendices de Euzkalduna constituye en este aspecto la mejor denuncia a los jornales de hambre, 5 pesetas en la mayoria de los casos, que les concede la legislacion franquista.

La nueva « reglamentacion » franquista afecta directamente a numerosos obreros de Euzkadi, empleados en trabajos especializados o penosos; laminadores, soldadores, vidrieros, etc., que con la Republica cobraban primas de rendimiento o de trabajo penoso, con sueldos diarios de 25 y 30 pesetas, a quienes el franquismo ha disminuido considerablemente sus jornales.

Si a estos salarios de hambre se anaden los descuentos por seguro social, seguro de enfermedad, impuesto obligatorio por las familias numerosas, cuota obligatoria a los Sindicatos Verticales, imposiciones obligatorias para la « Mutualidad de Prevision » y otros robos similares impuestos por Falange, quedan claras las proporciones miserables a que deben quedar reducidos los jornales de los obreros metalurgicos de Euzkadi.

Examinando comparativamente estos jornales con el precio de los productos basicos, se comprende el verdadero alcance de las « mejoras » franquistas. Asi por ejemplo, el precio del pan que en 1936 era de 0,65 pesetas el kilogramo, actualmente en el mercado negro, al cual forzosamente deben recurrir los obreros si quieren comer, se cotiza a 12 pesetas, y el aceite ha alcanzado la cifra astronomica de 125 pesetas el litro.

Muy particularmente, después de la campana demagogica del franquismo « ¡ para liquidar el estraperlo ! », en Euzkadi los precios han aumentado considerablemente. El propio periodico falangista « La Voz de Espana » de San Sebastian confiesa que « una galleta que antes fabricada y vendida de estraperlo costaba 0,50 ahora vale 0,90, y la mantequilla que anteriormente se encontraba aun a 45 pesetas, ahora es dificil hallarla a 75 pesetas el kilogramo. »

Y es indudable que estos hechos son aun minimizados y falseados en su provecho por la prensa falangista.

Para los obreros metalurgicos de Euzkadi, como para los de toda Espana, la nueva « reglamentacion » franquista ha supuesto el agravar aun mas las ya dificiles condiciones de vida de la clase obrera. Con estas disposiciones franquistas, la zona fabril de Bilbao y de otros pueblos industriales de Euzkadi, conoceran nuevas miserias de las familias obreras.

Toda la clase obrera vasca tiene que luchar contra este nuevo latrocinio de Falange. Con acciones concretas en defensa de sus intereses de clase, como lo hicieron los pinches y los caldereros de Euzkalduna, siguiendo el camino trazado por los trabajadores de los talleres de Aguirena, de Echeandia, de Gallastagui, de Aranguiz, y recientemente aun por los obreros de la casa Orbea.

Negandose a trabajar horas extraordinarias; exigiendo el pago de las primas y el aumento de los salarios. Luchando contra los Sindicatos Verticales, verdaderos aparatos de explotacion franquista. Exigiendo y luchando por la libertad de asociacion y propaganda. Organizando los sindicatos de clase, desarrollando toda su capacidad combativa, contra la explotacion y la ferocidad de este régimen de ruina y miseria.

Solo por ese camino la clase obrera vasca, unida a los obreros de todos los pueblos hispanos, marchara por la senda que conduce hacia la libertad, hacia la Republica, con una legislacion social justa que dé satisfacion a las legitimas aspiraciones de la clase obrera.

NADA PODRA CONTENER EL INCREMENTO DE LAS LUCHAS DE LA CLASE OBRERA VASCA

La clase obrera vasca ha constituido siempre una preocupacion para el franquismo. Conocedores de su capacidad combativa, forjada en larga trayectoria de luchas, los falangistas han utilizado todos los medios para tratar de castrar la combatividad de nuestra heroica clase obrera

Cayeron los mejores de sus dirigentes; los mas abnegados en la lucha conocieron la carcel y el exilio; los falangistas pretendieron infiltrar en sus filas la provocacion y la pasividad. Los obreros de Euzgadi sintieron cerrarse en torno a ellos todo el aparato coercitivo del Estado franquista, prenado de amenazas y de terror.

Pero nada ha podido la fuerza sobre la voluntad indomable de nuestra heroica clase obrera. Forjada en la lucha diaria, en las acciones reivindicativas y politicas que hicieron de nuestra clase obrera una de las fuerzas fundamentales de la democracia espanola, en los talleres y en las fabricas, en las minas y en los puertos, en grandes y pequenas industrias, resurge pujante la combatividad del obrero vasco; su odio al franquismo se plasma en acciones de lucha, dirigidas contra el propio corazon de la bestia franco-falangista.

Dando de lado a los falsos profetas que predicaban la pasividad como la forma mas comoda de conquistar la victoria, los obreros de Euzkadi recobran confianza en sus propias fuerzas en la lucha diaria, emprenden el camino de la lucha como el menos cruento y el mas corto para obtener la victoria sobre el franquismo.

Desde la heroica huelga de los aprendices de la Constructora Naval de Sestao hasta las recientes de las obreras de la tintoreria « Asteguieta » y de la fabrica de boinas de Pasajes, un largo camino de luchas ha sido recorrido.

Huelgas por mejoras de salarios, como las de Gallastegui y de la Vidriera Espanola de Lamiaco; huelgas y protestas contra la escasez de abastecimiento como la de los talleres « Erandio S.L. ». Acciones decididas de lucha, negandose a trabajar horas extraordinarias, como las de los portuarios de Pasajes y de los obreros de la casa Orbea.

Hombres y mujeres, trabajadores de todos los partidos participan en la lucha, dando de lado a los Sindicatos Verticales de Falange. Se reorganizan los sindicatos de clase; la U.G.T. de Euzkadi dirige varias acciones de la clase obrera, y en ella ven los obreros vascos el arma de lucha por sus reivindicaciones.

Se desarrolla la solidaridad proletaria y los trabajadores de Euzkalduna acuden en ayuda de los carpinteros que luchan por sus reivindicaciones. Se intensifica la propaganda antifranquista y los obreros defienden la propaganda del Partido Comunista porque ven en ella un arma eficaz de lucha. Llamamientos y octavillas de los partidos y las organizaciones sindicales orientan a los trabajadores en la accion combativa contra el régimen.

Y alli donde la accion unida de todos los trabajadores se mantiene firme frente a las amenazas, como entre los ferroviarios de Bilbao a Santurce, triunfa la clase obrera sobre sus expoliadores. Donde la accion de socialistas y comunistas se consolida, como en Vitoria, las luchas de la clase obrera ganan a nuevos sectores antifranquistas, y la accion combativa se extiende a mas amplias capas de la poblacion.

Nada ha podido el franquismo, ni los provocadores, ni los voceros de la pasividad, contra el deseo de la clase obrera de terminar pronto con el franquismo.

Pero es preciso hacer mas, mucho mas. A la clase obrera vasca corresponde ocupar uno de los lugares preeminentes en la lucha antifranquista de los pueblos hispanos. Los obreros vascos, continuadores de la tradicion de los que tomaron una parte activa en la historica huelga de los barracones, de los combatientes de 1911 y 1917, de los que en 1931 y en 1934 defendian la Republica, de aquellos otros que en 1936 eran la fuerza que cerraba el paso al franquismo, no pueden contentarse con lo que hasta ahora se ha hecho.

La clase obrera vasca unida tiene que marchar hacia nuevas y mas vigorosas acciones. Organizando sus sindicatos de clase, luchando contra los sindicatos falangistas, instrumento de explotacion franquista.

La clase obrera de Euzkadi tiene que tomar en sus manos la lucha por la mejora de salarios y el pago de las horas extraordinarias, por un mejoramiento del coste de la vida y por un mayor racionamiento, por el desarrollo de los sindicatos de clase.

La clase obrera tiene que figurar a la vanguardia de la lucha contra el terror y la represion franquista por la solidaridad con los presos. Cada accion de la clase obrera, la mas minima de las acciones reivindicativas tiene que convertirse en acciones antifranquistas dirigidas contra el régimen.

Contra la clase obrera unida nada podra el franquismo. Bajo esta bandera todos los obreros y democratas haran inhabitable para el franquismo la tierra de Euzkadi.

¡ Adelante los obreros unidos a todos los democratas !.! Adelante por que la clase obrera vasca sea digna continuadora de sus mejores tradiciones !.! Adelante en el unico camino que nos conduce con paso firme hacia la victoria !.

Banderas antifranquistas flotan sobre Euzkadi

Se recrudece la accion de la resistencia vasca llamando a la lucha al pueblo con inscripciones antifranquistas y colocando banderas como simbolo del odio del pueblo al régimen y su amor a la democracia y a la Republica.

El dia 2 de septiembre banderas republicanas han sido suspendidas de los cables de alta tension de la Hidro-Electrica de Arrigorriaga. La Guardia Civil llamo a los bomberos de Bilbao para que las quitasen, pero estos se negaron por temor a la corriente. Las banderas permanecieron durante varias horas a la vista del publico, motivo por el que aquellos parajes se vieron extraordinariamente concurridos.

El mismo dia, sobre los muros de las Escuelas de Brinas construidos cerca de la Campa del Muerto en el distrito de Begona, los antifranquistas habian pintado durante la noche un gran letrero con la inscripcion « Gora Euzkadi Azkatuta ». Al dia siguiente los bomberos continuaban raspando las paredes, ante la ironia del vecindario que circula por dicho lugar.

Ambos hechos estan siendo muy comentados en Bilbao entre cuyo vecindario producen enorme alegria el conocer estos actos de las fuerzas de la resistencia vasca.

Una bandera vasca en la cumbre de un monte

Hace unos dias, al despertar los vecinos de Beasain pudieron ver en la cumbre de uno de los montes vecinos una gran bandera vasca que habia sido colocada durante la noche por manos antifranquistas.

Los falangistas no pudieron retirarla hasta las nueve de la manana, lo cual hizo que todo el vecindario tuviera tiempo para conocer la noticia y salir a la calle para gozar del espectaculo y de la rabia de los franquistas.

Este hecho esta siendo muy comentado por todo el vecindario, que con este motivo ha manifestado una vez mas su simpatia por los heroicos luchadores antifranquistas y su odio hacia los falangistas.

Hay que organizar la lucha contra los hambreadores del pueblo

El hambre esta alcanzando proporciones increibles en Euzkadi. Los precios que tienen los alimentos de primera necesidad son espantosos.

El alza de los precios de los articulos alimenticios en las ultimas semanas es impresionante. El aceite, que hace dos meses costaba en el estraperlo — que es el mercado normal impuesto por la rapacidad falangista — 75 pesetas, a primeros de agosto estaba a 100 pesetas y ahora cuesta ya a 125! Una semana de salario de un obrero calificado para obtener un litro de aceite !

El precio del pescado ha aumentado también en proporciones fantasticas. El bonito, la merluza y los gallos se venden a 15, 13 y 9 pesetas respectivamente: la docena de sardinas cuesta 8 pesetas, o sea, 0,75 pesetas pieza, lo que supone un aumento de 24 veces mas que el precio que regia antes de 1936 al principio de la temporada, que es cuando la sardina cuesta mas cara.

Las alubias cuestan a 9 pesetas el kilo y no se pueden cocer, por lo duras que son. El kilo de jamon cuesta 90 pesetas, y el kilo de carne de ternera es de 35 pesetas, pero no se encuentra.

Los causas del hambre que padecet nuestro pueblo son varias. Unas residen en la inepcia de los gobernantes, en el caos economico y financiero que han llevado al pais; otras, en el robo escandaloso que realizan los jerarcas falangistas, verdaderos magnates del estraperlo, y otra es tambien la criminal politica de exportacion de alimentos que estan llevando a efecto los hambreadores franco-falangistas. Los franquistas exportan toda clase de alimentos para procurarse divisas con que comprar material belico destinado a acogotar a nuestro pueblo y a amenazar la paz y la seguridad. El aceite de oliva esta siendo exportado en estos ultimos meses en cantidades escandalosas, y muy recientemente el pueblo bilbaino ha hecho patente su protesta airada ante tres o cuatro barcos ingleses, que se suceden los unos a los otros en el muelle de Ripa, y que cargados de aceite y otros alimentos los llevan al extranjero.

La exportacion del aceite ha aumentado también con el incremento que ha tomado la industria conservera, que exporta la immensa mayoria del pescado envasado.

De vez en cuanto los franco-falangistas fingen ocuparse de la situacion de la clase obrera y del pueblo, pero sus maniobras ya no enganan a nadie:

¡ Los obreros deben luchar contra el hambre negandose a trabajar si no se les aumenta el racionamiento !

¡ Las mujeres deben protestar en los mercados, en las tiendas y en las alcaldias !

¡ Todo el pueblo debe movilizarse, asaltando los almacenes de los liburones falangistas, hambreadores del pueblo, a fin de llevar comida a todos los hogares !

ACCIONES GUERRILLERAS

Los guerrilleros se suministran pagando los víveres

Los franquistas han organizado bandas de asesinos que haciendose pasar por guerrilleros saquean a los campesinos viveres, con objeto de enfrentar a las gentes del campo con los guerrilleros.

Pero los campesinos saben diferenciar. Recientemente una unidad guerrillera ha visitado la finca « Santo Tomas » en las inmediaciones de Torrejon Rubio (Caceres) y después de suministrarse de pan, vino y otros comestibles, pagaron su importe, confraternizando con los trabajadores de la finca.

Combate de las guerrillas de Badajoz

Hace unos dias, una unidad guerrillera que actua en la zona de Aimbrachon, término de Cabeza de Buey, sostuvo un violento combate con fuerzas superiores en numero de la Guardia Civil en los alrededores del rio Zujar, en el limite entre Badajoz y Cordoba.

De resultas del encuentro, la Guardia Civil ha tenido un muerto, mientras que los guerrilleros no han sufrido ninguna pérdida.

Los guerrilleros vuelan dos centrales eléctricas

El dia 26 de agosto una unidad guerrillera que actua en la zona de Levante ha llevado a cabo una importante accion guerrillera, volando las centrales eléctricas denominadas « Maestrazgo » y « Fonseca », emplazadas en el término de Ledruman.

Aumenta el estraperlo de la gasolina

En San Sebastian la gasolina siempre ha estado escasa desde que los franquistas imponen su régimen sangriento en toda Espana, y los vales de gasolina que entregan a los particulares, a los comerciantes y a los industriales son insuficientes. Todos estan que echan pestes, porque saben que la escasez esta fomentada por los jerarcas falangistas para aumentar escandalosamente el precio de estraperlo del carburante.

Durante este verano los estraperlistas falangistas estan haciendo negocios fabulosos con la gasolina, porque han entregado a los consumidores menos vales de gasolina que en otras estaciones del ano, argumentando que el cupo correspondiente a la ciudad ha disminuido. Como en el verano hay una gran afluencia de automoviles procedentes de toda Espana, la gasolina puesta a la venta contra entrega de vales es insuficiente, y todo el mundo debe acudir al mercado estraperlista monopolizado por los grandes jerarcas falangistas.

Los que mas sufren de todo esto son los comerciantes y los pequenos industriales transportistas, muchos de los cuales caminan rapidamente a la ruina si no se acaba pronto con el regimen criminal de los parasitos falangistas.

En cada muro un grito de combate

El zafio corresponsal « literario » de « El Diario Vasco » en Zumarraga, un franquista de mentalidad berroqueña con infulas de profesor de humanidades, se queja en una de sus cronicas pueblerinas de que « unos tiznazos... con letrazas y rayas infantiles sobre el muro recién levantado de la huerta junto al bar Patricio y sobre el que cerca la huerta de las Mercedarias, los cuales tiznazos nos parecen repudiables por todos los conceptos » hayan aparecido en Zumarraga.

Conque tiznazos y letrazas repudiables ? eh ? ! Que mal le sienta al garrulo corresponsal la propaganda antifranquista ! Pero tendra que ir acostumbrandose, porque cada dia que pase van a aparecer mas letreros llamando a la unidad de todos los vascos, a la lucha antifranquista, por Euzkadi y por la Republica.

¡ En cada muro un grito de combate...!

La clase obrera en la lucha contra Franco

Los campesinos toledanos ganan mejoras considerables con la lucha

La accion de los campesinos se hace sentir cada dia con mayor fuerza en la lucha antifranquista. Coincidiendo con las grandes faenas agricolas, los campesinos de Toledo han conseguido mejoras en los salarios por su combatividad y su accion unida frente a los explotadores y terratenientes.

En la zona de la Puebla de Montalban los segadores declararon una huelga que duro tres dias. Los sueldos que hasta entonces habian cobrado eran de 20 pesetas y la comida, pero se les obligaba a hacer jornadas intensivas trabajando de sol a sol. Sus reivindicaciones en la huelga eran por jornales de 30 pesetas. Con su accion combativa han conseguido les asignen jornales de 25 pesetas.

En el pueblo de Belvis de la Jara, una protesta de todos los trabajadores unidos ha conseguido un aumento de jornales, pasando de 15 a 20 pesetas. En la protesta han participado unidos el Partido Comunista, el Partido Socialista y la J.S.U. En este mismo pueblo se ha organizado clandestinamente la U.G.T. que toma una parte activa en la lucha de los campesinos.

En el pueblo de Fuensalida, los segadores han conseguido un aumento de 5 pesetas sobre las 20 que cobraban como salarios.

Dirigidos por el Partido Comunista, los segadores de Consuegra se negaron a trabajar si no se les pagaban 25 pesetas por dia y kilo y medio de pan y buena comida. Los segadores han conseguido el aumento de salarios.

Un triunfo de los trabajadores de las obras de riego en Talavera

Los obreros que trabajan en las obras de irrigacion de la region de Talavera (Toledo) han planteado sus reivindicaciones, amenazando con llegar a la huelga si no eran atendidos. Por su accion combativa y unida han conseguido les pongan transportes para los desplazamientos necesarios en su trabajo y les paguen las bases que se les debian desde hace tres meses.

Una prueba mas de como es posible la lucha contra el franquismo, y como ante la accion unida de los trabajadores, tienen que ceder los explotadores que se sienten impotentes para contener la capacidad de lucha de la clase obrera.

Imprimerie Centrale du Croissant
19, rue du Croissant, Paris-2e
F. ROCHON, Imprimeur.

(c) Ministerio de Cultura 2005

Euzkadi Roja
ORGANO DEL PARTIDO COMUNISTA DE EUZKADI

¡NADIE PODRA DESTRUIR EL CARINO Y GRATITUD DE NUESTRO HUEBLO HACIA LA U. R. S. S.!

En estos ultimos tiempos las campañas antisoviéticas de provocación han adquirido un volumen tremendo. El discurso de Henry A. Wallace en Madison Square Garden ha tenido una repercusión de tal magnitud por el hecho de que, levantándose contra las maniobras de los agentes reaccionarios e imperialistas de los EE. UU. y de la Gran Bretaña, preconiza una estrecha colaboración de los EE. UU. y la Union Sovietica. Este discurso, que la falta de espacio nos impide comentar como se merece, ha servido para esclarecer ante las masas populares de todo el mundo los verdaderos móviles de esa campaña antisoviética, y quienes son los que provocan la tensión internacional y ponen en peligro la paz y la cooperación de todos los pueblos.

La provocación antisoviética no repara en medios para llevar adelante sus maquinaciones. Utiliza los más vergonzosos métodos para conseguir sus fines. También en torno al problema de los pueblos hispanos está desencadenada una miserable campana de provocación antisoviética, que tiene ecos y resonancias en algunos medios hispanos y vascos que se titulan antifranquistas.

El carácter de esta campaña consiste en acusar a la U.R.S.S. como « la culpable del aplazamiento de la Asamblea de la O.N.U., y, en consecuencia, de una decision de la misma en torno a la cuestión de España. » La U.R.S.S. no es « culpable », sino que ha **logrado** aplazar la Asamblea, donde fuerzas que antaño asfixiaron a nuestro pueblo con la politica de No Intervencion, quieren utilizar ahora las simpatias que en el mundo tiene su propia victima como un arma de chantaje y buscan torpedear por elevación a la Conferencia de la Paz. Esas gentes, esas fuerzas que hoy aparentan tener tanta prisa para « resolver » el caso de España, son las mismas que el mes de Junio pasado se opusieron a que el Consejo de Seguridad adoptase una resolución condenatoria del franquismo como un peligro para la paz.

Unida a esa campana infame se esta vertiendo una especie criminal y canallesca, consistente en que la U.R.S.S. busca con el aplazamiento de la Asamblea de la O.N.U. « las demoras que necesita para poner a punto su intención de establecer relaciones comerciales con el régimen franquista ». Son los periodicos fascistas brasilonos los que han lanzado tal infamia. Estas campañas, bien orquestadas, las están realizando en los medios hispanos y vascos gentes que estan entregadas en cuerpo y alma a las maniobras de capitulación y compromiso, con el fin de preparar el clima moral adecuado para sus cobardes y vergonzosas maquinaciones, con el fin de « revalorizar » la politica anglo-americana con respecto a España, que es contraria a los verdaderos intereses de la democracia, de la libertad y de la República.

La mercancía antisoviética en la politica antifranquista hispana se da, en la practica, la mano con la provocación franco-falangista. Con otros argumentos, los franquistas atacan à la U.R.S.S. en cuanto concierne a la politica exterior, y a nuestro gran Partido Comunista en lo que se refiere al interior. Entre los elementos capituladores y los franco-falangistas hay una coincidencia de métodos que no es csual. Ambos intentan valerse de ese medio para producir el decaimiento, la división, la desmoralización en el seno de las fuerzas republicanas.

Pero ni las gentes que trabajan por la capitulacion ni nadie podrá hacer olvidar a nuestro pueblo ni a la emigracion espanola, que la Union Sovietica fué y es la primera — la unica, junto con México — en defender íntegramente la causa del pueblo español y de la República, mientras otros inauguraban la infame politica de No Intervención. Ningun pueblo hispano, y menos el pueblo vasco, ha olvidado que si la causa de la República pudo ser defendida durante 32 meses fué debido a los fusiles, ametralladoras, canones, tanques, camiones y aviones enviados por la Unión Sovietica. Nuestro pueblo sabe que si pudo comer fué, principalmente, gracias a los envios hechos por la Union Soviética- y hoy, como, en nuestra guerra como a lo largo de toda la guerra mundial contra el hitlerismo, la gran Unión Sovietica nos está ayudando con su politica consecuente y enérgica. La norma de conducta de la Unión Soviética con relación a España está condensada en esta frase histórica del gran Stalin en su memorable telegrama a nuestra querido Secretario General, camarada José Diaz : « **La causa del pueblo espanol es la causa de toda la humanidad avanzada y progresiva !** »

Ha sido precisamente Molotov quien ha planteado en la Conferencia de los 21 ante todo el mundo, « **que no está lejano el momento en el que los paises democraticos podrán ayudar al pueblo español, que sufre bajo el regimen de Franco, a poner fin a este régimen que subsiste todavia y que, creado por Hitler y Mussolini, es una amenaza a la causa de la paz.** » Como fué la Unión Soviética la que con su influencia hizo que las Conferencias de Yalta y de Potsdam condenasen al régimen franquista, como un regimén fascista creado por Hitler y Mussolini, y es la Unión Sovietica el unico país que se ha negado siempre a sentarse en mesa internacional alguna donde tomasen asiento representantes franquistas

Los pueblos hispanicos no olvidan tampoco la ayuda solicita amorosa, hecha a millares de españoles en la U.R.S.S. Allí no fueron recibidos como « refugiados », sino como huéspedes de honor. Mientras la Unión Sovietica ha educado y forjado obreros altamente calificados, ingenieros, doctores y artistas de los millares de ninos espanoles y vascos acogidos por ella, ¿ cual ha sido la conducta de otros paises ? Muchos niños y adolescentes vascos evacuados en 1937 à la Gran Bretaña y posteriormente llevados a la fuerza al infierno franquista podrían responder...

Los comunistas, los obreros, todos los demócratas y antifranquistas, todos los republicanos sinceros, deben desenmascárar ante las masas, en el interior y en el exterior, el carácter derrotista, capitulador y de provocación que tienen todas las campañas antisoviéticas. La campaña antisoviética tiende a hacer desvanecer la confianza de los pueblos hispánicos en la Unión Soviética ; busca la desmoralizacion del pueblo, porque el antisovietismo en la escala internacional y el anticomunismo en la interna, son banderas hitlerianas del franquismo, a las que se agarran — y no por paradoja — como a clavo ardiendo gentes que en su vergonzosa capitulacion no pueden llevar honestamente el titulo de républicanas.

Los guerrilleros soviéticos por millares figuraron entre las mejores fuerzas de vanguardia de la juventud que tome parte en la lucha contra el hitlerismo. Procedentes de las fabricas y del campo, de las universidades y de las minas, los guerrilleros soviéticos golpearon implacablemente a las fuerzas de ocupacion hitlerianas.
Inspirados en su ejemplo y en el de los heroicos guerrilleros de otros paises, los guerrilleros de los puebos hispanos, figuran entre los mejores y mas abnegados hijos de nuestro pueblo.

EUZKEL ATALA

Gure langillean burruka gogortzeko...

Komunistak atsegin arkitzen gera jakinez gure Alderdi edo Partidoa aurre-aurrean euzkotarren batasunan politika gogoz zaintzen ari dalako. Egi au arrokeririk gabe esaten degu. Orain, aldi auetan, gure Alderdiak, Komunist Alderdiak, langille kidaren batasuna eta demokrazale eta abertzaleen batasunara deitzen du, Franko eta Falange lurreratzekoko lanaldia aguro egiteko, eta Erkalderri ta demokrazia Espani'an eta Euzkadin berriz ipintzeko. Eta gaurko batasuna biarko ona izango da baita ere, zergatik euzkotar guztien artean egin bear degu Euzkadi eder bat aurrerapen, azkatasunan eta zorioneko bidetxigorrez.

Batasun ontan, langille kidak bearbearreko egintza du. Zergatik langille kida enderriaren azpiarria da eta Euzkaain ezan genezake inon bano zergati aundiagoakin zergatik Euzkaain kopuruan eginbideak beste Espani'ko errietan bano azte aundiagoa au eta orrengatik langille kida indartsu eta ugaria da.

Langille kidaren eskubideak beti burruka aundi eta gogorrarekin lortuak izandu dira. Euzkadi'ko langilleak ba dute eunurie erdi bat eta geixiago guda gogorra eta aundia eramanez beren eskubideak loriu naian eta oiek lortutzean sendo zaintzen.

Langilleak beren oporketan izandu zuten bere kidako gogapea. Euzkadi'ko langille zarrak gogoratzen dira lenbiziko langillearen burruketak antzinako aldietan eginak : 1890, 1903, 1911'ko oporketak ; 1917'ko oporketa eta matxinadazale erabillea. 1921'ko oporketak eta Marruekos'ko gudaren aurkako egintzak. 1930 eta 1931'ko urteetan gudaldiko oporketak eta matxinadako egintz aundiak egin zuen gure langille kidak bakalduntza lurreratzeko eta Erkalderria sortutzeko. 1934'ko urtean paxist-zalearen aurka gogor eta zintso jaiki ziran gure langilleak. Eta 1936'ko urtean paxistaren legausleko matxinadan, Euzkadi'ko langille kidak erri guziaren aurrean, guda aundi, gogor eta kementsua egin zuen. Eta ba dira bederatzi urte franko'tarren menpean langille kida dagola. Urte auetan aneika aldiz erabakitasun aundiakin ari da Franko eta Falanger aurka gudaldia egiten.

Langille kidaren egintzako eragille aundiena beti izan du da bere aurreneko indarra. Indar ori euzko langillearen erabillea azi zanean sozialist gizonak ziran. Zein ez da gogoratzen Facundo Perezagua ren lenbiziko burrukak, eta gure Leandro Carro'ren burrukak langillearen aurre-aurrean, auen eskubideak zuzen eramanik, gudaldiko egintzak zuzen eramaten ? Zoritxarrez, jende batzuek, sozialist langille askori atzipetu ta, zatiketa aundia egin zuten Socialist Alderdian asmobideak aztu naian. Orrongatik etorri zan 1921'ko zatiketa. Orduan jaio zan Komunist Alderdia, Marx, Engels eta Lenin'en matxinadako asmobideak bere agerbidean azieretan eramanez.

Maiz esan degu eta oraindik askotan esan bearko degu : Euzkadi-ko langillean kidako Alderdi bat bakarra bear degu zuzen eta zintso langilleären burrukak aurrera eramateko. Gu bi Alderdian batasunaren alde gera. Politikako batasuna. Asmobide eta azieretako batasuna. Eraenizako batasuna.

Bana ba dakigu batasun ori lortutzeko auzibide bat igaro bear degula. Auzibide au ain txiki eta motzagoa izango da ain eginkor aundiakin sozialistak eta komunistak alkarrekin lan egiten ba degu.

Franko eta Falangen aurkako burrukak euzkotar guztien batasuna eskatzen du, eta lenbiziko tokian sozialistan eta komunistan egintzako batasuna. Zergatik sozialistak eta komunistak langille kidaren zuzendari berezkoak, diralako. Orrengatik zuzentza ona eta aundia egiteko sozialistak eta komunistak batu bear degu gure alkarren alegintzak, eta batean jarri bear degu langillearen batzar eta eraentzak zutik jartzeko lanak, Franko eta Falangen aurka burruka zintso eta sendo egiteko. Ola eta meatzetan, kai eta idazkoletan, sozialistak eta komunistak batean lan egin bear degu lamaillearer burruketake batzarrak eraentzen. Eraentz oiek langillearen eskubide txikienetik aundietara igaroko dira eta bide ortan aziko dira gogor gudaldia egiten Franko'ren Laterrian aurka.

Gazteiz'en sozialistak eta komunistak alkarrekin lan egiten azi ziran orain dela illabete batzuek. Alkartasun orrengatik egin dira Ajuria eta Arangiz Etxetako oporketak. Oporket oiek langillearen eskubideak lortutzeko egin ziran eta garaipen atera ziran. Bide ortan egin bear degu Euzkadi'ko erri eta ola guztietan sozialistan eta komunistan batasuna. Olaxen aundituko degu langillearen batzarran eraentzak eta onek eginkor aundiarekin lagunduko du gure erriaren azkatasuna lortutzeko.

Ziriketak

Pasai kaieko langilleak geiagozko orduak ez dute nai sartu, eta gutxio ordu-lansaria aunditua palangist nagusiak ez ba al dute ordaindu nai...

Egintz orrekin lau edo bost egun geiago gelditu zan lurrin-ontzi bat Pasai'ko kaian.

Beste aldetik, Pasaian bertan, emakume, langille batzuek gogoz nagusi franko tarraren aurka azi dira burruka egiten. Emakume oiek txapel ol batean lan egiten dute eta oporketa batekin beren eskubideak garaipen *atera* dituzte beren geiagozko orduan lansarian kontuaz.

Franko'tarrak or dabiltza langilleari atzipetu naian. Oraintzu asi dira arrokeri aundiakin esaten langillearen lansariak aunditu dituztela... Bana langillean naimena ez dute lortuko bein ere ! « *Txerri goseak, ezkur amets* », ori igarotzen zaiote franko' tarrari.

Eta bi tartean gogoz, gogoz azi dira burrukan gure langilleak. An ta emen, nun nai, ugari...

— Tu que entiendes de politica, amigo Pello ; ? esos carteles de protesta son porque todavia, tienen hambre ?
— !Que va !. Es porque ya estamos hartos.

Por un potente movimiento guerrillero en Euzkadi

por Luis Fernandez (General F.F.I.)

Si en nuestro pais esta creciendo y desarrollandose el movimiento de Resistencia, adquiriendo cada dia mayores caracteres de actividad combativa, impulsado sobre todo por las acciones de nuestra valiente clase obrera, hay todavia algunas lagunas de importancia.

Una de las principales, es el retraso en la lucha armada que en relacion con los demas pueblos hispanos existe en Euzkadi.

Esta claro sin embargo, que para abatir al régimen terrorista de Franco que se apoya sobre bayonetas y sobre un enorme aparato represivo, policiaco y militar, que utiliza las armas como el argumento mas convincente, junto a las manifestaciones y protestas de todo el pueblo es necesario que exista un fuerte movimiento guerrillero

Este y aquellas se complementan, se apoyan y protegen mutuamente.

En Euzkadi, se dan todas las condiciones favorables para que este aspecto de la lucha cobre toda la amplitud necesaria.

Porque existen condiciones y porque ello es necesario, la Resistencia vasca en el interior, debe encontrar en el espiritu antifascista y patriotico de nuestro pueblo, en su tradicional combatividad y valentia, en las caracteristicas propias de nuestro pais, las formas mas justas para crear un potente movimiento guerrillero, verdadero destacamento armado del pueblo vasco en su patriotica batalla.

Dos aspectos fundamentales debe tener el movimiento guerrillero en Euzkadi. Uno de ellos es el de los guerrilleros del monte, combatientes totalmente incorporados a esta vida y que forman los grupos o unidades guerrilleras de la montana, unidades en constante movimiento, golpeando en un sitio para desaparecer y atacar en otro, siempre donde menos lo espera el enemigo, ajusticiando a los mas destacados asesinos falangistas, cortando las lineas electricas de importancia industrial, saboteando las comunicaciones téléfonicas, telegraficas, por carretera o ferrocarril, teniendo en permanente jaque a la Guardia Civil y demas fuerzas de represion atacandolas por sorpresa y por medio de emboscadas. Las principales caracteristicas que debe tener este aspecto del movimiento guerrillero son, su agilidad de movimientos, la audacia y decision y su espiritu constantemente ofensivo, llevando siempre la iniciativa, ya sea en escoger los objetivos, ya en sus contactos o choques con las fuerzas adversas, y tambien en su estrecha ligazon con nuestros baserritarras a los que defienden y protegen contra la rapina y el robo falangista, y en los que encontraran sus mejores auxiliares para conocer los movimientos del enemigo, para aprovisionarse, para constituir una amplia y extensa red de informacion.

El otro aspecto de la lucha guerrillera, y el mas importante por las caracteristicas de nuestro pais, es la organizacion guerrillera en las poblaciones. Compuestas por grupos audaces, agiles y decididos, integrados por lo mas selecto y abnegado de la clase obrera y del pueblo, trabajadores y ciudadanos que durante el dia hacen su vida normal y que una vez fuera de la mina, de la fabrica, del talier, del trabajo, cambian las herramientas por las armas y los explosivos, atacan los objectivos senalados de antemano, diluyéndose en la noche para incorporarse de nuevo al trabajo al siguiente dia.

Si los dos aspectos son importantes y al complementarse forman el todo del movimiento guerrillero, en las caracteristicas de Euzkadi, el segundo debe constituir la principal atencion y preocupacion de la Resistencia vasca.

El movimiento guerrillero de poblacion debe de estar arraigado en el corazon de las zonas fabril e industrial, en los nucleos de poblacion obrera, en cuyas heroicas tradiciones de combatividad debe inspirarse y donde encontrara junto a la mayor comprension la mejor proteccion contra las reacciones furiosas del odiado enemigo.

Los grupos guerrilleros de poblacion, deben ser pequenos en su composicion, teniendo a su frente al combatiente mas capaz, mas firme y audaz, ligados entre si por una perfecta organizacion que respete rigurosamente las reglas conspirativas, vigilante y alerta siempre para impedir que en sus filas penetre la provocacion, — el arma mas terrible para las guerrillas —. Con amplia libertad de movimientos e iniciativa, sabiendo escoger sus objetivos, constituyen un verdadero ejercito incrustado en plena retaguardia enemiga y que practicamente invulnerable, ademas de conseguir objetivos de alcance considerable, siembra la inquietud y la inseguridad en el enemigo que golpea rabiosamente en el vacio.

De todo orden e importancia son los objetivos que los unidades guerrilleras de poblacion y de monte pueden atacar. Pero esta claro que de los mas pequenos a los mayores, los conseguidos en la poblacion tendran una mayor y mas inmediata repercusion. Volar un transformador en plena montana tiene simpre gran importancia, pero volarlo en la ciudad, o dentro mismo de una fabrica, ademas de que sus repercusiones materiales seran mayores, el enemigo no podra impedir que esta accion sea conocida y popularizada. De la misma forma, hacer justicia sobre un odiado y conocido asesino falangista, tendra en la poblacion un efecto mucho mayor, no solo porque encontrara la aprobacion satisfecha del pueblo, sino porque otros criminales falangistas sentiran sus sangrientas manos agarrotadas ante la proximidad de la Justicia.

Participar en los movimientos de la clase obrera, apoyar con sus armas las huelgas, impedir el esquirolaje, atacar a las fuerzas de represion que quieran romper con las armas las huelgas o protestas, liberar los patriotas y antifascistas detenidos ; descubrir y repartir entre el pueblo los viveres que los estraperlistas falangistas almacenan, son objetivos que entran entre los que los grupos guerrilleros de poblacion deben efectuar.

Un fuerte movimiento guerrillero en Euzkadi al lado de los ya existentes en los demas pueblos de Espana, coordinando su accion con ellos, a de ser un factor decisivo para alcanzar rapidamente la victoria sobre el sanguinario Franco y su régimen.

(c) Ministerio de Cultura 2005