Eri guztietako langileak ¡Alkartu!

Euzkadi Roja

ORGANO DEL PARTIDO COMUNISTA DE EUZKADI

Nº 4 — PARIS 22 DE AGOSTO DE 1946. — SEMANARIO

Lo más patriótico y vasco: Apoyar al gobierno de la República

SON momentos decisivos los que vive nuestro pueblo. El franquismo debilitado por la accion diaria antifranquista, por las luchas de los obreros y de todos los democratas, por los heroicos combates de nuestras guerrillas, por la repulsa del mundo democratico, encuentra al final de su tragico dominio quienes pretenden mantenerlo encubriéndolo bajo otras formas.

Agentes del imperialismo britanico apoyados en lo mas negro y podrido de la reaccion espânola, sirviéndose incluso de elementos capituladores y cobardes que militan en el campo republicano, maniobran cada dia con mayor audacia en el interior y en el extranjero, para romper la unidad de las fuerzas republicanas y obreras, para aniquilar las instituciones legales de la Republica, el gobierno presidido por el doctor Giral.

Traicionando una vez mas a su pueblo y a su patria, los eternos sin honor, quisieran establecer en Espâna un Gobierno que burlando las aspiraciones populares perpetuase la dominacion fascista y reaccionaria.

Son momentos de grave responsabilidad para cada partido y organizacion antifranquista, para cada democrata que quiere ver a Espana libre del fascismo.

El Comité Central del Partido Comunista de Espâna en su manifiesto al pueblo espânol, precisa netamente esta responsabilidad colectiva e individual para que nadie se llame a engano. « Si algun Partido u Organizacion — dice el manifiesto del C.C. — culquiera que sea su significado, si algun hombre politico del campo republicano hace suya esa politica traidora a los intereses de Espana y de la Republica, y particularmente a los de la clase obrera, aunque cubra con pomposas frases « patrioticas » y hasta « republicanas » su capitulacion, incurrira en una tremenda responsabilidad historica, de la que tendra que responder ante el pueblo en su dia ».

LOS democratas vascos, las instituciones republicanas de Euzkadi, tienen que ser conscientes de esta grave responsabilidad que pesa sobre todos y cada uno de nosotros. Las obligaciones contraidas por las fuerzas democraticas vascas cuando firmaron en Bayona « continuaremos en lucha contra todos aquellos intentos antidemocraticos y de restauracion monarquica que pudieran surgir », tienen que hacerse efectivos en la lucha contra los capituladores. Todas las fuerzas democraticas vascas sin excepcion, deben pronunciarse explicitamente, contra los intervencionistas extranjeros y sus miserables agentes.

Es en los momentos graves que atravesamos cuando es preciso demostrar el patriotismo y el amor a la democracia; es en las batallas mas duras donde se prueban las fuerzas cuya fortaleza esta arraigada en el amor a nuestro pueblo y en la lucha por su libertad.

EN la situacion actuel lo mas patriotico y vasco, lo que enaltece a las fuerzas que luchan y denigraria a las que claudicasen, es la lucha y la defensa de la Republica, el fortalecimiento del Gobierno legal presidido por el Sr. Giral. Lo patriotico y lo vasco, es el estrechar la unidad de todos les pueblos hispanos, y de nuestras instituciones republicanas vascas con el Gobierno legitimo de la Republica.

El Gobierno autonomo, institucion republicana nacida de esa misma Republica que hoy se pretende apunalar, debe pronunciarse por el Gobierno presidido por el Sr. Giral, prestandole todo su apoyo, colaborando estrechamente con él, fundiendo sus acciones para la accion antifranquista en defensa de la Republica.

Nada puede hacernos olvidar que el pueblo es el factor decisivo de la liberacion, frente a lo que puedan afirmar oportunistas y capituladores. Que sus luchas, y recientes estan aun las de la clase obrera vasca con sus preciosas experiencias para todos, son el ariete que machaca implacable al franquismo, y que manana lo exterminara para siempre.

Se insulta al pueblo vasco, se desprecia a nuestra clase obrera y a todos los democratas, se olvida el heroismo de nuestros martires y encarcelados, cuando se dice que nosotros no tenemos fuerzas suficientes para conquistar para nuestro pueblo la solucion democratica por la que lucha.

Los hechos son mas fuertes que estas viles calumnias. Lo que es preciso, lo que se requiere urgentemente, es acudir en ayuda inmediata de ese pueblo que tanto patriotismo y combatividad encierra, ser dignos de su heroismo y del patriotismo de esos luchadores, que no admitiran jamais claudicaciones ni traiciones.

(PASA A LA PAG. 4)

EL PARTIDO COMUNISTA DE EUZKADI EN LA LUCHA CONTRA EL FASCISMO

por Vicente URIBE

Cuanto sucede y acontece dentro del país vasco en este combate heroico para abatir el poder del falangismo, adquiere un relieve particular, porque las pàginas gloriosas de lucha escritas por el proletariado vasco, son otras tantas epopeyas en el camino hacia la libertad y el progreso humanos. El proletariado vasco posee una rica tradiciôn de luchas, donde la abnegaciôn, el heroismo y la firmeza ponen un sello imperecedero.

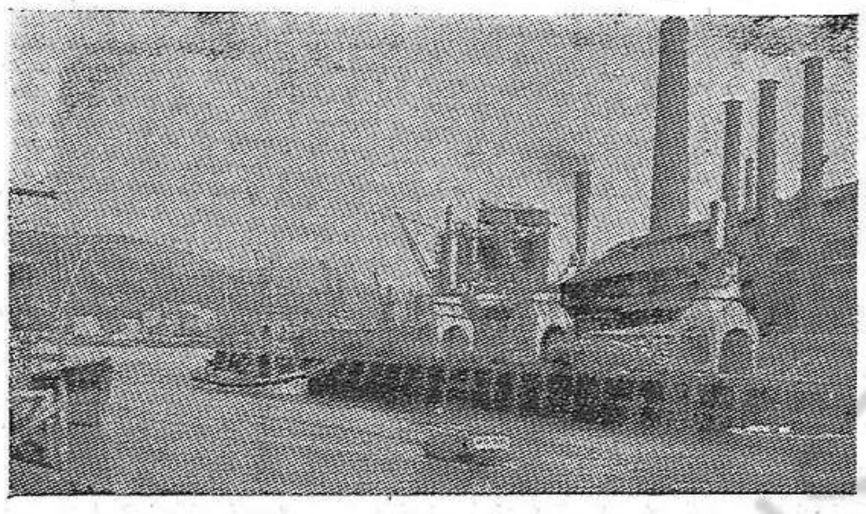

Los Altos Hornos de Baracaldo, cuya historia esta llena de luchas obreras por reivindicaciones politicas y economicas. En la lucha actual contra el franquismo, los obreros de Altos Hornos, unidos a los de otras empresas, estan ganando batallas iniciales a sus explotadores, que se convertiran en luchas de mayor amplitud contra el régimen.

En Euzkadi, pese a ciertas tergiversaciones en unos casos, y a falsificaciones histôricas en otros, son las ideas de libertad y democracia las que han dado la tônica al desarrollo polîtico del país. En Euzkadi encontramos a los nùcleos de la burguesîa liberal y democràtica que marca el camino al resto del país contra las fuerzas negras de la reacciôn ultra-montana. En las guerras civiles esta reacciôn tratô de conquistar el bastiôn democràtico que era Bilbao pero nunca lo logrô. Los liberales de la época supieron luchar a brazo partido contra los falangistas de aquellos tiempos y Bilbao quedô como ejemplo de heroismo y simbolo de las fuerzas democràticas y progresivas. Es cierto que la reacciôn logrô enganar a masas vascas aprovechàndose de la ingenuidad de los creyentes catôlicos para lanzarlas contra lo màs progresivo de la época. Pero no es menos cierto que a pesar de todo fueron los liberales los que triunfaron frente a las fuerzas retardatarias del carlismo y demàs enemigos de la libertad.

Todos los antecedentes nos hablan de las grandes tradiciones de lucha por la democracia que llenan la historia del pueblo vasco. Con el tiempo han cambiado, naturalmente, las condiciones econômicas y politicas del país. La burguesia vasca se convirtiô en gran burguesia industrial y financiera atenta a sacar provecho y beneficio del régimen polîtico de la monarquîa, aliàndose a las capas semi-feudales latifundistas, explotando a mansalva a los trabajadores, incrementando su poder polîtico y econômico a costa del sudor y de la vida de los proletarios.

La lucha por la democracia, profundamente ligada al movimiento obrero en Euzkadi

La lucha por la democracia està ìntimamente unida a los primeros balbuceos del movimiento obrero en Euzkadi. La monarquîa aseguraba a la burguesîa toda la libertad propia a la clase explotadora, incluîda la libertad de asesinar impunemente a los trabajadores que se rebelaban contra la salvaje explotaciôn de que eran objeto. El movimiento obrero debîa luchar por los màs pequenos derechos democràticos : el derecho de reuniôn, el de asociaciôn, el de prensa, el de pensar libremente. La burguesîa vasca, la màs fuerte y potente de Espana, no puede ver con buenos ojos que los obreros se organicen para luchar por sus reivindicaciones. La desuniôn y las luchas entre los trabajadores son la mejor garantîa para los capitalistas de que podîan disponer a su antojo de los obreros, jornadas de 12 y 14 horas, salarios infames, economatos de Empresa, tremendos accidentes de trabajo en las grandes fàbricas y en las minas. Los trabajadores màs conscientes, ganados a las ideas del Socialismo, comprenden que sin organizaciôn los obreros estàn desarmados frente a la voracidad patronal. Nace el Partido Socialista como Partido de clase de los obreros, se organizan los Sindicatos. Cada lucha, cada huelga, es una gran batalla que se libra, especialmente desde comienzos de siglo. Una huelga en las minas, una huelga en Altos-Hornos es un acontecimiento nacional. Todos los obreros estàn pendientes de ella porque comprenden que su resultado afecta no sôlo a los obreros huelguistas, sino a toda la clase obrera, e incluso al desarrollo de la polîtica nacional. Nî que decir tiene que la burguesîa y su instrumento polîtico, el Gobierno de la monarquîa, también se preocupaban de las huelgas de Vizcaya, para tratar de aplastarlas con el ejército, recurriendo a los màs bàrbaros métodos de represiôn.

La lucha por la democracia encontrô en la clase obrera vasca su paladîn màs tenaz y consecuente, unida a los demàs trabajadores espanoles. Es en luchas abnegadas y heroicas donde la clase obrera encontrô satisfacciôn a sus reivindicaciones màs immediatas. La burguesîa no cediô en ninguno de sus privilegios de buena gana. Todo le fué arrancado por la fuerza de la clase obrera unida. Los burgueses reconocieron la organizaciôn sindical, sin estar legislado, porque su fuerza era tal que los patronos no tuvieron otro remedio. Se estableciô la jornada de ocho horas y las escalas de salario de acuerdo con los Sindicatos, se establecieron medidas de seguridad y contratos de trabajo, no por la buena voluntad de los explotadores, sino por la fuerza y la unidad de los obreros. Cada fàbrica, cada taller, cada mina era una fortaleza de los obreros, donde éstos sabîan defender sus derechos y hacer respetar sus intereses.

La clase obrera vasca, vanguardia de la clase obrera española

Es en estas condiciones en las que la clase obrera vasca se convirtiô en vanguardia de la clase obrera espanola, tanto en el orden sindical como en el polîtico. Nuestra clase obrera estaba y està ganada para las ideas del Socialismo, es consciente de que los males de la sociedad actual sôlo pueden tener fin con la instauraciôn del Socialismo.

El terrorismo falangista ha impuesto su polîtica en el país vasco. La gran burguesia industrial y financiera vasca, propietaria de las fuentes de riqueza màs considerables de Espana, ha hecho tabla rasa de todas las conquistas polîticas y sociales de la clase obrera y del pueblo de Euzkadi. Los bandidos falangistas han puesto en pràctica los deseos de sus amos, los grandes industriales y financieros.

Los màs ardientes defensores de la clase obrera y de las libertades democràticas, comunistas, socialistas, nacionalistas vascos, han sido asesinados por millares y otros muchos arrojados a presidio o exilados. El falangismo pretende privar à la clase obrera y al pueblo de sus elementos màs valiosos y abnegados, de sus dirigentes y organizaciones para poder explotar a mansalva a los trabajadores. Pero no puede suprimir a la clase obrera ni matar las ideas de libertad y justicia social, firmemente enraizadas en las masas populares vascas.

En las cercanias de San Sebastian, antifranquistas vascos de todos los partidos resisten a campo descubierto al avance de las tropas mercenarias fascistas.

Y en esta lucha gigantesca entre la clase obrera y demàs fuerzas democràticas por un lado y la gran burguesîa falangista del otro, el triunfo serà de la democracia, y Euzkadi serà libre social y polîticamente.

Los comunistas no creemos en milagros, la victoria no serà obtenida por arte de magia. Todas las grandes victorias de la libertad han sido alcanzadas gracias a la lucha, a la abnegaciôn, al heroismo y a los sacrificios de sus combatientes. Los trabajadores de Euzkadi pueden encontrar en la rica tradiciôn de sus luchas las fuentes primordiales en qué inspirar su conducta, teniendo en cuenta, como es natural, las circunstancias concretas de la hora presente. Nada fué obtenido màs que a través del esfuerzo, de la organizaciôn, de la voluntad inflexible de hacer respetar sus derechos, sin que la naturaleza de los sacrificios a realizar amenguaràn los firmes propôsitos de lograr satisfacciôn en las màs queridas reivindicaciones populares.

Sôlo a través de la lucha alcanzaremos la victoria

Algunos de estos puntos tienen hoy una importancia particular, pues no faltan elementos que preconizan una virtual abstenciôn en la lucha contra la tirania falangista. Los elementos que tal dicen arman bastante ruido a cuenta de los sacrificios que la lucha comporta, afirmando muy serios que no merecen la pena porque son superiores a las ventajas que se pueden obtener. En la pràctica, tal afirmaciôn tiende a dejar desarmada a la clase obrera frente a los explotadores, a ponerla inerme a disposiciôn del enemigo e indefensa frente a los tiburones que engordan a costa de la miseria, el hambre y la ruina del pueblo. No es ese el camino que ha recorrido la clase obrera. Los trabajadores de Euzkadi no se han dejado explotar sin resistencia, sin lucha, sin tratar de obtener mejores condiciones de vida y mayor respeto a sus derechos. Cuando los grandes y abnegados pioneros del Socialismo, actuando como verdaderos y auténticos intérpretes del marxismo, pusieron manos à la obra, sentaron las bases de la organizaciôn de clase de los trabajadores, la burguesia y la reacciôn trataron de llenar de lodo a los socialistas y trataron de llevar a la mente de los obreros la idea de que no era necesario luchar y de que no obtendrîan nada organizàndose en la Uniôn General de Trabajadores y en su Partido de clase. Combinaron la propaganda polîtica con Guardia Civil y Ejército para la represiôn del movimiento obrero. A través de todo esto la clase obrera siguiô adelante ganada por las ideas

(PASA A LA PAG. 2).

Más crímenes en Euzkadi

Continua la represion en Euzkadi, incrementada estos ultimos dias con motivo de la estancia de Franco en San Sebastian. Por el hecho de suponérseles antifranquistas, numerosos patriotas vascos estan siendo detenidos y torturados por los esbirros franquistas.

Con motivo de la fiesta de San Ignacio las fuerzas represivas, que habian sido reforzadas, han cometido toda clase de crimenes y brutalidades. Grupos falangistas armados han colaborado con ellos patrullando por las calles.

En Bilbao, el 30 de julio el antifranquista José Aguirre Iturbe, de 55 años, domiciliado en la Alameda de Mazarredo, fué detenido en la calle y golpeado tan brutalmente en un portal, que cuando los vecinos lo trasladaron al hospital de Basurto, fallecio poco después a consecuencia de los golpes que habia recibido.

El dia 5 de agosto en San Sebastian fué detenido el patriota vasco Domingo Letamendi Murua que ha sido brutalmente martirizado por los verdugos que dirige el fascista Andrade, jefe de policia de San Sebastian. A consecuencia de su estado gravisimo, los franquistas han debido renunciar a su traslado a la Direccion General de Seguridad a Madrid.

En San Sebastian también, han sido detenidos, recientemente el joven vasco, Otaitz, y la señorita Maria del Carmen Leclerca, y trasladados inmediatamente a Madrid.

Centenares de antifranquistas continuan encerrados en los sotanos de los ayuntamientos, debido a que las carceles de las provincias estan completamente abarrotadas de patriotas. Muchos otros estan siendo trasladados hacia el interior.

Pero la feroz represion franquista no consigue dominar el odio creciente de los democratas vascos hacia sus torturadores, ni impedir la solidaridad del pueblo hacia los detenidos, que son objeto del cariño de todos los democratas vascos.

(c) Ministerio de Cultura 2005

Euzkadi Roja
ORGANO del PARTIDO COMUNISTA de EUZKADI

EL PARTIDO COMUNISTA DE EUZKADI EN LA LUCHA CONTRA EL FASCISMO

(VIENE DE LA PRIMERA PAGINA)

del Socialismo ; las ideas de la burguesia. pretendiendo inmovilizar a los trabajadores no penetraron en las grandes masas del pueblo. Hoy las ideas de capitulaciôn y resignaciôn no penetran en la conciencia de los obreros, aunque esas ideas son expuestas por gentes que se llamen socialistas, los cuales dan la espalda a la gloriosa tradiciôn revolucionaria de Euzkadi, a la défensa de los intereses de los trabajadores y de la democracia de Euzkadi y Espana.

El Partido Comunista de Euzkadi, vanguardia de la clase obrera y el pueblo vascos

El Partido Comunista de Euzkadi, vanguardia de la clase obrera y del pueblo en la lucha por la libertad y la democracia, ocupa un puesto de honor, puesto que no abandona, sino al contrario, cada vez màs en sus actividades se muestra digno de la confianza que los trabajadores han depositado en él. El Partido Comunista de Euzkadi aspira con justa razôn a ser el depositario de las mejores tradiciones de lucha de la clase obrera, aspira a ser el digno continuador de aquellos hombres que sembraron las ideas del Socialismo. Enlazamos con el pasado porque el pasado nos une en una misma cadena de anhelos y aspiraciones, para hacer triunfar las ideas de libertad y democracia comunes a los trabajadores, y que encuentra en nosotros sus màs ardientes y abnegados defensores.

Los comunistas vascos tienen su propia tradiciôn de lucha y ésta no ha sido recorrida sin dificultades. Los revolucionarios no pensamos nunca que el camino que lleva a la consecuciôn de nuestras aspiraciones sea un camino de rosas. En todos momentos y circunstancias los obreros de Vizcaya y Guipùzcoa han visto a los comunistas defendiendo sus intereses. En las largas épocas de reacciôn politica de nuestro paîs, los comunistas hemos sido perseguidos como fieras y acosados por todas partes, pero nada ni nadie logrô abatir nuestro ànimo ni desviar nuestras actividades de defensores abnegados de los intereses de nuestra clase y del pueblo. El Partido Comunista de Euzkadi tiene raîces profundas en la clase obrera, posee una autoridad indiscutible ganada a lo largo de los anos. Nadie puede poner en duda la honestidad, el desinterés, la abnegaciôn de los comunistas, que siempre han colocado por encima de todo el interés de nuestra clase, el interés de la democracia y la libertad.

Asi fué en el pasado : asi es en el presente. Hoy, como siempre, el Partido Comunista de Euzkadi està en la brecha, en primera fila, junto a los trabajadores defendiendo sus intereses, defendiendo la democracia, defendiendo el interés supremo de la Patria. Hoy, como ayer, los comunistas vascos estàn en la primera fila, dignos y orgullosos de ser camaradas y companeros de lucha de la gran « Pasionaria », honra de nuestra tierra ; de ser fieles continuadores de aquellos héroes que se llamaron Larranaga, Asarta, Eguidazu, Bueno, Aranaga y tantos otros. Estàn donde les corresponde, denunciando los crimenes del falangismo, denunciando la inîcua explotaciôn de que son objeto los trabajadores, organizando la lucha contra el enemigo, el falangismo, asesino de las libertades de Euzkadi.

Los demócratas vascos luchan unidos en el interior

Los comunistas vascos no luchan solos, luchan junto a toda la clase obrera espanola, junto a todo el pueblo espanol, tienen como amigos y aliados immediatos a los demàs trabajadores de diversas tendencias antifascistas y a todos los demôcratas vascos. Nuestra fuerza y la fuerza de todo el antifascismo es la voluntad, nunca desmentida, de los trabajadores de oponer una muralla infranqueable a las ideas y métodos del fascismo, la adhesiôn de la inmensa mayoria del pueblo a las ideas de libertad y democracia. El fascismo, culpable de tantas ruinas y desgracias, no ha logrado, pese a todos los medios puestos en practica, penetrar en la conciencia de los trabajadores, ni siquiera desanimar a éstos en cuanto a la posibilidad de la victoria final contra la barbarie. Muchos hechos lo demuestran. Los màs recientes, que cuando los falangistas han tratado de celebrar con ruido el aniversario de la pérdida de Bilbao por los republicanos, los trabajadores los han despreciado ; el bandido Girôn no se atreviô a asistir en Vizcaya a la llamada conmemoraciôn y el desfile falangista fué una cosa ridîcula. Pero si los falangistas no encuentran eco en el pueblo y éste los desprecia pùblicamente, cada fàbrica y cada taller, cada pueblo y cada barrio es, y lo serà mucho màs aùn, en un tiempo prôximo, un bastiôn del antifascismo, las fortalezas de donde partiràn los golpes que demoleràn toda la carrona falangista. El terror falangista no puede ni podrà impedir, si los obreros se unen férreamente, que los trabajadores luchen contra las insoportables condiciones de trabajo a que estàn sometidos por la patronal falangista. Asi tenemos muchas luchas dentro de la fàbricas, organizadas por los obreros de todas las tendencias, mantenidas con espiritu admirable. La Guardia Civil y la Policia Armada se ponen en movimiento ; pero nada pueden ante la firmeza de los trabajadores. Como siempre està demostrado que cuando los obreros se unen no hay fuerza que pueda con ellos. La grande y gloriosa tradiciôn de lucha de los obreros vascos asi lo atestigua y lo que sucede ahora en este sentido no hace mas que corroborarlo. La gran fuerza de la clase obrera es su unidad. Con ella por delante lleva camino seguro y puede proponerse las empresas màs sublimes. La gran empresa de hoy es, junto al resto del pueblo vasco, junto a la clase obrera de toda Espana, junto a los demàs demôcratas, barrer al fascismo y restablecer la democracia y la Repùblica.

Los comunistas y con ellos todos los trabajadores y demôcratas tenemos un enemigo comùn. El falangismo, su régimen, la clase social que lo sostiene. Este enemigo no vacila ante ningùn medio, tanto para debilitar a la clase obrera como para mantenerla dividida y tratar de desacreditar a las organizaciones que gozan de màs prestigio y limpio historial. Los comunistas nos atraemos los màs refinados odios del falangismo por nuestra fuerza y actividades al servicio de los trabajadores y de la libertad de Euzkadi. Muchos de los nuestros han caîdo asesinados por el falangismo, otros estàn en la càrcel o en el exilio. El falangismo ha combinado todos los métodos tratando de decapitar la vanguardia de la clase obrera, poniendo en pràctica procedimientos que algunos trabajadores no conocen en toda su amplitud. Es el método de la provocaciôn policiaca, empleando a individuos venales y miserables, que por sus contactos anteriores con las organizaciones obreras pueden servir a las fuerzas provocadoras de los falangistas. No se presentan, claro, como falangistas abiertos ; estos no tienen posibilidad de enganar a los trabajadores. Los provocadores se presentan como « revolucionarios », presentan su « historial » como testimonio de garantîa, para enganar a los obreros, tratando de minar su voluntad de lucha, sembrando el pesimismo y la desconfianza, tratando al mismo tiempo de presentar esas tesis de provocacion, como ideas de organizaciones antifascistas.

El honor de la clase obrera de Euzkadi, sus intereses exigen que los provocadores sean aplastados como sapos, sin contemplaciones. Contra el traidor no puede haber otra medicina que la justicia sumaria, implacable, del pueblo.

El papel histôrico del Partido Comunista de Euzkadi en la lucha por la libertad y la democracia

Nuestro gran Partido Comunista de Euzkadi, grande en todos los sentidos tiene delante de si importantes tareas en el terreno de la organizacion propia y en el terreno de la organizacion de la clase obrera y de todos los trabajadores. El Partido debe agrupar en su organizacion a lo màs consciente y abnegado de la clase obrera y del pueblo, a los mejores combatientes del antifascismo. Es evidente que sôlo una fuerte organizaciôn del Partido puede asegurar a éste el cumplimiento de su misiôn de vanguardia y orientar acertadamente las actividades de la clase obrera en el sentido histôrico que le corresponde como avanzada del pueblo vasco y como combatiente de primera fila en el conjunto del proletariado espanol. Unir a la clase obrera en torno a la U.G.T., la gloriosa organizaciôn sindical a la que estàn unidas las grandes tradiciones de lucha de los trabajores vascos. Establecer las màs intimas relaciones con los camaradas socialistas para llevar adelante la batalla contra el fascismo. Realizar la màs amplia unidad entre todos los trabajadores y entre las fuerzas democraticas que en Euzkadi representan la inmensa mayoria de la poblaciôn. Esta unidad permitira a nuestro pueblo defender sus derechos y contribuir en forma decisiva al derrocamiento del criminal régimen franco-falangista. Esta unidad sera tanto màs fuerte e indestructible en la medida que el problema nacional de Euzkadi sea bien comprendido por todas las fuerzas democràticas vascas y nuestro Partido sepa llevar adelante, con audacia y decisiôn, su justa politica de defensa de los intereses nacionales del pueblo vasco.

«Cuando hace 25 anos aparecia el Partido Comunista en la palestra de las luchas sociales y politicas de nuestro paîs, los derechos nacionales de Euzkadi encontraban por primera vez en las filas del proletariado un firme y decidido defensor». Estas palabras de nuestra camarada Dolores Ibarruri reflejan sintéticamente nuestra posiciôn : la posiciôn marxista-leninista-stalinista. Desde que existe el Partido Comunista, éste ha mantenido una posiciôn clara de défensa de los derechos nacionales de Euzkadi.

Es la posiciôn que corresponde a la clase obrera y a sus partidos, que défienden como propios, porque asi lo son, los derechos de las nacionalidades en todos sus aspectos sociales, culturales y politicos, contra los usurpadores y los tiranos.

La libertad de Euzkadi està intimanente ligada a la libertad de todos los pueblos hispanos

No puede ofrecer ninguna duda que la defensa de los derechos nacionales de Euzkadi està unida indisolublemente a la lucha por la democracia en Espana. Esta conclusion tambièn la comparten los grandes nùcleos adscritos al Partido Nacionalista Vasco aunque para llegar a ella han debido recorrer un largo camino y enfrentarse con el despotismo falangista. Sin democracia en Espana, no hay libertad nacional en Euzkadi. Nosotros luchamos por la democracia en Espana, contra la barbarie falangista que la ha destruido. Cuando luchamos por un sistema democratico republicano en nuestro paîs, esto tiene un aspecto particular en Euzkadi. Si la Gobernaciôn del paîs en todos sus escalones es regida por las libertades democraticas, en Euzkadi esto significa el funcionamiento de las instituciones representativas de la personalidad nacional, el respeto y desarrollo de la cultura nacional, del idioma, de sus ôrganos caracteristicos y propios basados en la democracia, emanados de la voluntad del pueblo.

Todo atentado, y son muchos los realizados por la canalla falangista, a la personalidad nacional de Euzkadi, son atentados a la democracia, a los derechos propios del pueblo. Defendemos esos derechos ultrajados por el falangismo, como derechos propios y comunes a la democracia, porque nuestro Partido es el Partido de la defensa de los derechos del pueblo, y los derechos nacionales de Euzkadi se encuentran en el meollo mismo de las realizaciones democràticas.

Por esto, en la politica del Partido Comunista de Euzkadi, el problema nacional de nuestro pueblo ocupa lugar preeminente. Para su soluciôn satisfactoria, que sôlo puede ser obtenida derribando al fascimo y restaurando la democracia, defendemos la unidad de todas las fuerzas democràticas, entre las que se encuentra el Partido Nacionalista Vasco.

Es verdad que con respecto a este Partido privan todavia ideas del pasado que no corresponden a la realidad de hoy. Es cierto que en un tiempo el Partido Nacionalista debia ser considerado como reaccionario y tenia una actitud negativa frente a la democracia y la Republica. Sus directivos acordaron por mayoria oponerse al golpe traidor de Franco, lo que da idea de cômo iban las cosas en dicha organizaciôn. Pero la lucha comùn contra el fascimo ha hecho cambiar bastantes aspectos en las caracteristicas de ese Partido. No es que haya cambiado su fisonomia de Partido burgués, incluso ciertos de sus elementos mantienen intimas relaciones con la gran burguesia vasca. Lo que ha cambiado es la actitud de gran parte de la base popular de ese Partido, obreros, campesinos, empleados, que muestran una gran combatividad y arden en deseo de luchar contra el fascismo unidos al resto de las fuerzas democràticas. La hermandad combatiente estableciô nuevos vinculos entre todos los sectores del pueblo vasco, vinculos que se estrechan cada vez màs en el periodo actual a través de la unidad de los trabajadores, y de los grupos democràticos de nuestro pais.

Todas las fuerzas democràticas vascas defienden en sus lineas fundamentales, los derechos nacionales de Euzkadi.

Esta coincidencia de criterio es importantisima para la coordinaciôn de todas las actividades antifranquistas y para la unidad de las fuerzas democràticas. Nuestro Partido, consecuente defensor de la democracia, aspira a resolver satisfactoriamente el problema nacional de Euzkadi, liquidando el fascismo, y propugnando por el « reconocimiento de la personalidad nacional de los pueblos de Cataluna, Euzkadi y Galicia, dando satisfacciôn a sus legitimas aspiraciones nacionales en el marco de una Federaciôn democràtica de los pueblos hispanos » — como declarô nuestra camarada Dolores en el Pleno de Toulouse. Este es el camino. Dentro del marco de la Federaciôn democràtica, el pueblo vasco serà libre, sus libertades seràn patrimonio de todos los demôcratas, en primer término de la clase obrera. Todos juntos montaremos guardia en defensa de la democracia, todos juntos laboraremos por el progreso y el bienestar de nuestro pueblo y de todos los pueblos hispanos, unidos en la empresa comùn de hacer potente, feliz y democràtica a la gran Patria espanola.

AVISO

Interesa saber el paradero de Hilario y su compañera Mercedes Miguel, militantes del P.C. de Euzkadi. Asimismo, interesa conocer el paradero de Miguel Pérez Rubio, Luis Perez Truebuelo, Lorenzo Echezar Garro y Rosario Gorostieta Nuin también militantes del P.C. de Euzkadi.

Escribir a la Comision del P.C. de Euzkadi, 8, avenue Mathurin-Moreau, Paris (19e).

VIDA del P. de EUZKADI

Recaudar medios econômicos para la Conferencia del Partido

La Conferencia del P. C. de Euzkadi que se celebrará proximamente tendrá una importancia extraordinaria. En los momentos en que el franquismo se desmorona, minado por la acción combativa de nuestro pueblo, cuando los agentes capituladores tratan de traicionar una vez más a los pueblos hispanos, la Conferencia del P. en la que se reafirme nuestra politica de lucha intransigente contra el franquismo y contra toda imposición contraria a la voluntad democrática popular, será una ayuda considerable a la causa de la libertad y de la democracia.

Sus repercusiones se dejarán sentir, no sólo en la emigración, sino fundamentalmente en el interior del pais vasco. Nuestra clase obrera y todo nuestro pueblo recibirán con ella un nuevo impulso para proseguir, unificando todos los esfuerzos, la lucha por el rápido derrocamiento del franquismo.

Todas las fuerzas antifranquistas vascas deben estar interesadas en ayudar a que la Conferencia tenga el máximo relieve. Nuestros camaradas, siguiendo el ejemplo de los militantes de Marsella, Miramas, Burdeos, del Loire y del Saone y Loire, que ya trabajan incansablemente con objeto de recaudar medios económicos para la Conferencia, imponiéndose incluso cuotas extraordinarias en ayuda de la misma, deben llevar a cabo una intensa campaña de ayuda a la Conferencia.

Desarrollando todas las iniciativas, colectivas e individuales, llevando a la práctica las tareas que la Dirección de nuestro Partido señale, cada militante, al mismo tiempo que un propagandista infatigable de nuestra linea politica, tiene que interesar a todos los demócratas vascos y a todos los amigos de nuestro pueblo en ayuda a la Conferencia del P. C. de Euzkadi.

¡Ni un solo demócrata que deje de aportar su ayuda a nuestra Conferencia!

¡Cada antifranquista vasco tiene que ver en ella la expresión de la voluntad decidida de nuestro pueblo de ser libre en una España democrática!

Cartas del TXoKo

Me encontré con Bartolo en plena calle del Puerto. Iba leyendo un periódico local.

— Kaixo, Bartolo ? Buenas noticias ? le pregunté.

— Hombre, ya sabes, en estos periódicos hay que saber leer al revés, si uno quiere enterarse de algo.

.....

— Por cierto — prosiguió Bartolo — aqui hay una queja que aparece en el « Saski-Naski » de « El Diario Vasco », relacionada con la ropa tendida en muchas casas de la parte posterior de la calle Matía. Dice que así la Avenida de Amilibia parece un zoco morroquí. Yo creo que hay otros zocos peores...

— ? A que te refieres, Bartolo ?

— ! Caramba ! Pues al caso del Palacio de Ayete. Aquello si que es un verdadero zoco. Rectifico : aquello es una kàbila con la cantidad de moros que han traido para guardar a ese enano...

En esto, un policía franquista nos abordó, y Bartolo, un poco confuso, es verdad, exclamó :

— ! Hay ropa tendida !

El policía falangista, furioso, espetó, amenazador :

— Conque ropa tendida ? eh ? A ver, digan de qué hablaban ustedes.

A lo que Bartolo, más flemático que un inglés de Lancashire, y retacando sus palabras con sorna, respondió :

— Sí, señor, sí. Ropa tendida dicen que hay en la calle de Matía.

Y le mostró el suelto del periódico. El policía, más corrido que una mona, tuvo que marcharse refunfuñando.

Y continuamos caminando y charlando mi amigo Bartolo y yo. Por cierto que me dijo algo que no dicen los periódicos falangistas : los guerrilleros habian cortado los comunicaciones telefónicas en Igueldo, trastornando las maniobras militares que acaban de desarrollarse.

— ? De donde has sacado esa noticia ?, le pregunté.

A lo que Bartolo, haciendo un guiño malicioso, respondió :

— Es un « flash » que acabo de recibir del mando guerrillero del sector.

KOLDOBIKA.

Los vascos en la EMIGRACION

Enormes éxitos de los jòvenes vascos en Inglaterra

El grupo teatral del Hogar Espanol, integrado en su casi totalidad por jovenes vascos, esta representando en la actualidad en Inglaterra una serie de obras clasicas y folkloricas, con objeto de difundir el arte y la cultura hispanos. Todas sus representaciones son otros tantos éxitos muy aplaudidos y magnificamente interpretadas.

La obra « EL RETABLO DE LAS MARAVILLAS » de Cervantes, es interpretada magistralmente por los jovenes Maria Maluenda, Luis Santamaria, Manuel Andrés, Ramon Santamaria, Espe Ortiz, Roberto Parada, Felix Urrutia, J. Caireles, Helvecis Garcia, Pirmin Aldabaldetrecu y Juan Moreno.

« EL MANCEBO QUE CASO CON MUJER BRAVA », de Alejandro Casanova, encuentra magnificos interpretes en José Estruch, Ramon Santamaria, L. Santamaria, Benite Ganuza, Carmen Maiz y Manuel Andrés.

Los jovenes Maria Maluenda, Felix Urrutia y Roberto Parada se superan cada dia en la interpretacion de la « EGLOGA SEPTIMA » de Juan de la Encina.

Las danzas de los diversos pueblos de Espana, tienen magnificos ejecutantes en Consuelo Carmona y Angelo Andes.

Dirigidos por José Estruch, ayudado en musica y coros por Angel Balanzategui y en el vestuario por Dona Elena Navarro, el grupo teatral esta realizando una magnifica labor difusiva del arte y la cultara espanola.

Esperamos que como lo han prometido, en el proximo mes de octubre podremos verles entre nosotros y apreciar de cerca su meritorio trabajo por el bien de todos los pueblos de Espana y en ayuda a su libertad.

Después de las fiestas de Behobia y Fuenterrabía

Con motivo de las fiestas que se han celebrado en Behobia y Fuenterrabia, numerosas personas han podido hablar con los patriotas del otro lado de la ria, a pesar de las medidas de vigilancia que habían sido tomadas por parte de las fuerzas represivas franquistas.

Todas las conversaciones que se han tenido, aportan nuevas pruebas de que en Euzkadi la situación se hace cada día mas difícil, aumentan los asesinatos y las persecuciones contra los antifranquistas, y el hambre y la miseria van adquiriendo proporciones aterradoras.

(c) Ministerio de Cultura 2005

EL VALOR DE LA PROPAGANDA PARA EL COMBATE ANTIFRANQUISTA

Todas, las noticias procedentes de Euzkadi informan sobre la intensa propaganda que los antifranquistas vascos estan desarrollando en el interior.

Nuestro Partido, a través de su valiente organo clandestino EUZKADI ROJA, difunde profusamente las orientaciones politicas, combativas y unitarias. Ademas del organo central, nuestro partido publica manifestos como el dirigido recientemente a la metalurgicos, edita hojas y octavillas llamando a la union y al combate antifranquistas. Los sindicatos clandestinos de la U.G.T. han publicado también varios manifiestos llamando a la reorganizacion sindical; a la solidaridad obrera, a las luchas y a la accion huelguistica contra la opresion franco-falangista.

Otras organizaciones tienen también su propaganda clandestina. Para los comunistas la intensa propaganda de nuestro Partido y la acogida que tiene entre las masas de nuestro pueblo denotan dos hechos fundamentales : que la organizacion de nuestro Partido ha crecido en vigor se ha forta lecido en el combate antifranquista y que las, masas al movilizarse, al propagar y extender nuestros periodicos, manifiestos y octavillas, apoyan y defienden con su actividad la labor dirigente de los comunistas de nuestro Parido, demostrando su acuerdo con nuestra linea politica. De esta manera hay que interpretar el fracaso de los polizontes enviados por el gobernador falangista Riestra a los talleres « Euzkalduna ». Ni los registros, ni la vigilancia en las puertas, ni las amenazas, ni los soplones, han podido impedir que los obreros difundan y multipliquen la propaganda de nuestro Partido.

Si los esbirros falangistas nada han podido contra los valientes propagandistas de Euzkadi Roja, es porque los obreros y todos los democratas defienden al valiente portavoz orienta dor de la lucha antifranquista por la libertad de Euzkadi en una Espana democratica.

Los obreros, los democratas, los patriotas todos, deben seguir ese camino. Cada ejemplar de « Euzkadi Roja », cada hoja o manifiesto antifranquista no debe terminar su mision cuando llegue a sus manos. Deben hacerlos circular en los medios que ellos frecuentan, discutir su contenido, y sacar copias para aumentar su difusion.

La propaganda tiene que jugar un papel de primer orden en el combate hacia las batallas decisivas y victoriosas contra el franquismo.

Uno de los objetivos inmediatos de la propaganda antifranquista — tal como lo hace nuestro Partido — debe ser la lucha a muerte contra las tendencias de pasividad, contra las maniobras de claudicacion y de compromiso, el mostrar a nuestro pueblo el valor y la fuerza de su propia lucha, de su unidad y de su organizacion para alcanzar la victoria sobre el enemigo.

De una forma muy especial con motivo de los aniversarios, de las fiestas locales, etc., los antifranquistas vascos hacen gala de una actividad inusitada de propaganda. En ocasion del 18 de Julio, infinidad de banderas vascas y republicanas, y letreros de « Gora Euzkadi! », « !V.R.E.! » (!Viva la Republica Espanola!), « Abajo Franco », han aparecido por doquier. No cabe duda que estos letreros y toda esta propaganda tiene un efecto beneficioso sobre la moral combativa de todos los vascos.

Pero la propaganda debe servir para algo mas que para mantener la moral. Tiene que saber orientar, dirigir las masas al combate. De ahi que la propaganda deba cuidar mucho las cuestiones concernientes a las necesidades inmediatas y concretas de los obreros, de las masas populares y patrioticas. Un « Gora Euzkadi! », un « !Viva la Republica! », un « Abajo Franco » pintados en el tapial de una fabrica, adquieren su verdadera significacion combativa, cuando junto a ellos aparecen consignas llamando a la unidad, a la lucha contra el terror y el hambre, a la organizacion de los sindicatos clandestinos, al combate por la libertad y la democracia.

Nuestro Partido y EUZKADI ROJA del interior trabajan en ese sentido. Es de desear que las demas fuerzas antifranquistas y todas las publicaciones que se editan clandestinamente en el interior sigan ese camino.

En lugar de silenciar las acciones de lucha de los obreros, las manifestaciones antifranquistas de los democratas vascos, la propaganda clandestina tiene que ser el exponente y el estimulo de las ansias de libertad de nuestro pueblo.

Cumpliendo el papel que le corresponde, la prensa clandestina tiene que estar, como lo esta la de nuestro Partido, en la punta del combate, contra el enemigo franquista, contra todos los que traicionando los ideales democraticos de nuestro pueblo quisieran imponer regimenes contrarios a la voluntad popular.

Reorganizaciôn urgente de los sindicatos de clase

MANIFIESTO DEL COMITE LOCAL DE LA U. G. T. DE MONDRAGON

En la lucha diaria de la clase obrera contra sus explotadores franquistas, se reorganizan los sindicatos de clase para dirigir las acciones de los obreros, para incrementar la lucha reivindicativa y nacional, en la que los trabajadores, unidos a todos los democratas, son la fuerza de vanguardia en el combate por la libertad y la democracia.

En Euzkadi, la U.G.T. se reorganiza con rapidez, no solo en las grandes ciudades, sino en los pueblos y talleres, para reforzar y ampliar la accion combativa de los obreros. Reproducimos hoy, el manifesto que el Comité Local de la U.G.T. de Mondragon ha publicado con motivo de su reconstitucion.

Preocupacion de los obreros de Mondragon, como de los trabajadores de todos los pueblos de Espana, es el intensificar las luchas que aceleren la liberacion de nuestro pueblo con la caida del franquismo, y para ello hacer mas efectiva la unidad combativa de todos los trabajadores, luchando contra, los que traicionando a la clase obrera y al pueblo quisieran imponer regimenes o « soluciones » contrarias a aquellas por las que combaten los democratas de todos los pueblos hispanos.

Difundido este manifiesto en todos los talleres de Mondragon, los obreros han acogido con entusiasmo la reorganizacion de la U.G.T. El manifiesto dice asi :

A la clase trabajadora de Mondragòn

Al ser reconstituida la U.G.T. dirigimos nuestro mas afectuoso saludo a los trabajadores de ambos sexos, esclavizados bajo la tirania franquista. LA U.G.T. ESTA CON VOSOTROS! En la clandestinidad, en la lucha diaria contra la explotacion y el terror, por mejoras de salarios y mas alimentos, los obreros ugetistas, como siempre, estaremos en las primeras filas del combate, siendo dignos de nuestra clase y de la gloriosa historia de la U.G.T. de Mondragon.

Saludamos con nuestro carino proletario a nuestros hermanos de Solidaridad de Obreros Vascos y les esperamos con los brazos abiertos para laborar conjuntamente por la clase obrera.

Al salir publicamente, queremos enviar nuestro saludo al Gobierno republicano y al Gobierno de Euzkadi, ofreciendo nuestro apoyo a la lucha contra el franquismo y para restablecer las libertades democraticas que tanto anhelamos los trabajadores, y condenamos las actividades de los que sirviendo intereses ajenos à nosotros, quieren burlar nuevamente nuestras aspiraciones entendiendose con los verdugos y explotadores.

TRABAJADORES! Al reconstruir nuestra querida U.G.T. en la dura clandestinidad hemos dado la mejor respuesta a los saboteadores, a los que nos tienen fé en la energia creadora de la clase obrera, a los que nos aconsejan esperar, prolongando nuestros sufrimientos. Hemos forjado la U.G.T. siguiendo el ejemplo de los trabajadores catalanes, quienes con sus sindicatos ilegales han hecho retroceder en la lucha a los explotadores y hambreadores franquistas.

Saludamos a los que en el interior y en el exterior defienden la unidad de la U.G.T. y laboran por acabar con la division de la clase trabajadora. Los que aman a la U.G.T. tienen que demostrarlo defendiendo su unidad, y procurando su engrandecimiento.

Los ugetistas de Mondragon que sabemos, cuanto vale nuestra union, no toleraremos que se atente contra nuestra unidad.

TRABAJADORES! MAS UNIDOS QUE NUNCA EN UNA PODEROSA Y COMBATIVA U.G.T.! NUESTRA DIVISION SOLO FAVORECE A FRANCO!

En esta ocasion, invitamos a engrosar nuestras filas a todos los obreros honrados que quieren verse libres del hambre, la miseria y el terror que nos agobian.

Y vosotros, companeros, que no habéis dudado en dar vuestro apoyo leal a nuestra organizacion haciendo honor al historial sindical de Mondragon, perseverad en vuestra obra con la seguridad de que con la union y la lucha de todos los antifranquistas de Espana, podremos conseguir que esta era de opresion y de miseria se derrumbe junto con sus principales verdugos.

VIVA LA UNIDAD DE LA CLASE OBRERA!

VIVA NUESTRA QUERIDA U.G.T. POTENTE Y UNIDA!

VIVA LA REPUBLICA!

EL COMITE LOCAL.

Una bandera republicana en Baracaldo

Estos ultimos dias en la fabrica « Sociedad Anonima Sefanitro de Luchana » (Baracaldo), Valerosos antifranquistas arrancaron la bandera falangista, que ondeaba diariamente en el patio de la fabrica y colocaron en su lugar una bandera republicana.

La policia franquista que acudio immediatamente, ante la imposibilidad de quitarla porque habian sido arrancadas las cuerdas, tuvo que cortar el asta de la bandera.

A pesar de todas las amenazas proferidas por los esbirros franquistas, no han podido detener a ninguno de los que tomaron parte en esta accion antifranquista.

Manifestaciones antifranquistas en Bilbao

El dia 30 de julio grupos de antifranquistas han manifestado por el casco viejo de Bilbao dando gritos de « Gora Euzkadi » y « Viva la libertad ».

La policia franquista ha intervenido repetidas veces, disolviendo los grupos y efectuando numerosas detenciones. Con este motivo se han producido no pocos incidentes entre antifranquistas y fuerzas represivas que patrullaban en ese dia en crecido numero por las calles de Bilbao.

Las mejoras se alcanzan luchando

San Sebastian. — Los empleados del Teléfono Municipal de San Sebastian se quejan de que, a pesar del aumento de las tarifas y del acrecentamiento de su propio trabajo, no se les haya aumentado sus salarios

Una queja bien justa la de los trabajadores del Teléfono Municipal donostiarra. El franquismo ha reducido a cero el poder adquisitivo de las masas obreras. Mientras, en este caso particular, las tarifas se han triplicado con arreglo a las que regian en 1936, los salarios de los empleados de teléfonos apenas han sufrido un aumento del 15 % en estos 10 anos. Y, para colmo, el trabajo es mayor, mas intenso.

Pero quejarse no basta. Los franquistas no se conmueven por lamentaciones o por suplicas. Los franquistas solo entienden el lenguaje de la fuerza.

Asi, pues, los trabajadores de teléfonos donostiarras deben darse cuenta del camino que deben seguir. Comiencen por crear su propia fuerza, uniéndose todos, creando su sindicato clandestino, reclamando los aumentos de salario, y el aligerar la intensidad del trabajo con la admision de nuevos empleados. Llegando, en su lucha, hasta la huelga. El camino de la lucha es el que conduce a la consecucion de las reivindicaciones. Es el unico camino.

¡Los campesinos vascos deben pasar a la ofensiva !

Los campesinos vascos son victimas de las depredaciones, de los robos escandalosos del franquismo. Sufren, como todos los de Espana, la criminal politica de explotacion y miseria que los capitostes falangistas llevan a efecto en el agro.

Unas veces es la politica de « suministros » falangista la que arruina a la ganaderia vasca, tal como sucedio en el verano pasado, en el que, junto a la sequia, la ausencia de forrajes de importacion, ocasiono la muerte o el sacrificio prematuro de infinidad de cabezas de ganado vacuno en Euzkadi. Esta politica fué preparada conscientemente por les propios jefes falangistas, para que los aldeanos tuvieran que vender, su ganado, a precios bajisimos, ruinosos. Con esta maniobra los acaparadores falangistas consiguieron carne barata que luego ellos la vendieron a precios fabulosos en el estraperlo.

Otras veces, los aldeanos vascos conocen la rapina falangista en torno a la leche, y son obligados a entregar, como sucede en Guipuzcoa, una cantidad de leche superior a la que producen sus vacas.

Estas ultimas semanas los jefes de las unidades militares acantonadas en la frontera pirenaica navarra estan efectuando requisas a granel entre los campesinos navarros, lo que produce un vivo descontento de éstos, que se traduce en frecuentes protestas, pues su dificil situacion se agrava con las requisas de trigo, de otros cereales, de legumbres, paja, forrajes, pagados a precio de tasa, y que a los campesinos cuesta mil tramites hacer efectivo el importe de esas requisas. También les requisan vehiculos a motor, caballerias y carros.

Las requisas en la Espana franquista no son una medida exclusiva de los militares y circunscrita a la zona fronteriza. Son norma de las Comisiones de Abastos, de las Fiscalias de Tasas y de todas las autoridades franquistas. No hace muchos dias « el alcalde de Vitoria reunio a los concejales rurales y ante los representantes del Servicio Nacional del Trigo les senalo el cupo de cereales que corresponde a su distrito, cupo que los campesinos consideran excesivo ». Se da la circunstancia de que estos cupos, como sucede con el trigo, no son ya excesivos sino absolutamente arbitrarios, toda vez que en Vizcaya y Guipuzcoa este cereal apenas se cultiva, por antieconomico. Los franquistas quieren obligar por la fuerza a los campesinos a hacer esos cultivos.

Los campesinos vascos manifiestan su descontento y desean que caiga el régimen franquista. La inmensa mayoria de ellos quiere la vuelta de la Republica y el restablecimiento de las libertades de Euzkadi. Pero hasta ahora su actitud, ocultando las cosechas, como en el reciente caso de Oyarzun, es de resistencia naciente. Hay que intensificar esa resistencia, hay que hacerla mas activa, de mayor volumen y de mayor organizacion e impetu combativo.

Los campesinos vascos deben luchar ofensivamente contra el régimen. Para ello deben organizarse, y ligarse estrechamente con las demas fuerzas populares antifranquistas, especialmente con la clase obrera y el movimiento guerrillero, estableciendo con ellos la mutua ayuda que facilite la resistencia victoriosa de todo el pueblo contra el franquismo.

Nuestra meta inmediata

! Alcanzar la venta de 6.000 ejemplares !

Ofrecemos algunos ejemplos que merecen destacarse, producidos en la difusión de « Euzkadi Roja ». Muchos de ellos corresponden a poblaciones pequeñas, donde hay un número reducido de vascos y de militantes de nuestro Partido de Euzkadi, pero ilustran elocuentemente como puede aumentarse la propagación cuando hay entusiasmo y se toma en serie la difusión de nuestro semanario.

◆ Los camaradas de la explotación forestal de Yuzet d'Izout (Alto Garona), han pasado de 25 ejemplares en el primer número a 100 en el segundo. Su ejemplo es modelo de buena actividad y de celeridad en la liquidación.

◆ El grupo de Blagnac, Alto Garona, ha pasado de 12 ejemplares a 20 en el número 2 ; los camaradas de Perigueux (Dordogne) de 20 en los números 2, a 30 en el número 3, y se proponen abrir una red de corresponsalías en el Departamento.

◆ Los camaradas de Saint-Puy (Gers) venden ahora 15 ejemplares en vez de 10, que vendieron en el primero.

◆ En Foix se ha triplicado la venta del periódico. En el primer número fueron 20, para el segundo pidieron 39, pero hubo que mandarles más, y en lo sucesivo recibirán 60 ejemplares.

◆ En Hendaya, « Euzkadi Roja » fue voceado en las calles de la Villa por un grupe dé activistas y amigos del periódico. Se distinguió en la distribución un simpatizante, que coloco 25 ejemplares. El periódico esta teniendo una gran acogida. Ahora se venden 115 ejemplares, pero los entusiastas camaradas de Hendaya se estan fijando ya metas más elevadas.

◆ En Tolosa (Alto Garona) el periódico se está distribuyendo en plena calle, voceándose en las plazas Wilson y Capitol. La cifra actual es de 500 ejemplares, pero los camaradas de Tolosa piensan aumentar muy pronto la cantidad.

◆ Los camaradas de Carcassonne han pasado de la venta de 25 ejemplares en el primer numero a la de 100 ejemplares en el segundo, progreso realizado por el esfuerzo y la abnegacion de todos los camaradas.

En nuestro próximo numero daremos otros detalles de esta magnifica emulación en la propagación de « Euzkadi Roja ».

! Adelante ! Con el esfuerzo y el entusiasmo de todos tenemos que alcanzar la tirada de 6.000 ejemplares de nuestro querido periódico.

Màs estraperlos falangistas

El pescado, en las nubes

No nos referimos a los peces voladores, precisamente ,sino a como esta la cosa en el paraiso franquista. Los peces en el mar, pero el pescado en las nubes...

En el « Diario Vasco », de San Sebastian, fecha 7 de julio, hay una gacetilla dedicada al tema, en la que se comenta las cartas cruzadas entre la Coperativa de Pesca de altura y el Gremio de Exportadores, acusandose mutuamente de ser los causantes de la escasez y carestia del pescado. El periodico termina diciendo que ambas entidades deben hablar claro y que digan « quien tiene la culpa — si la culpa no es de los imponderables — de que el pescado sea poco y caro ».

! Claro, plumiferos del « Diario Vasco » ! La culpa del poco pescado y de su carestia en el mercado donostiarra y en los de la provincia de Guipuzcoa la tienen precisamente los « imponderables ». Pero es claro que los « imponderables » no son otros que los ladrones falangistas. Empezando por el Poncio provincial y jefe de Falange, Saenz de Tejada, que es uno de los truhanes del Patio de Monipodio franquista en Guipuzcoa.

No es afirmacion gratuita ésta. El Estado requisa a los armadores la totalidad del pescado, pagandolo a 7 pesetas el kilo y vendiéndolo luego a 12 pesetas. En ese negocio interviene el gobernador civil falangista, amén de toda una taifa de granujas falangistas.

Asi se vive ahora en Euzkadi. Todo es bueno para que los jerarcas de Falange multipliquen sus sucios capitales amasados con el hambre y la explotacion del pueblo.

Los guipuzcoanos estan dispuestos a terminar con estos latrocinios. Luchando contra el regimen, aniquilando al franquismo, que es la causa de todos estos robos y estraperlos.

ACCIONES GUERRILLERAS

Dos antifranquistas se fugan de Alcalá de Henares ayudados por las guerrillas

En dia 9 de agosto, los antifranquistas Carlos Ruiz Lozano condenado a 30 anos y Francisco Colado Llorente a 20 por haber luchado en las filas de Ejército Republicano, han conseguido fugarse de los talleres penitenciarios de Alcala de Henares contando con la proteccion de un grupo guerrillero.

A pesar de que inmediatamente han sido advertidas las fuerzas represivas de toda la provincia, estos heroicos antifranquistas y sus liberadores no han podido ser localizados por las fuerzas franquistas.

Los guerrilleros de Castellón desarman un guardia civil

Al atardecer del dia 9 de agosto, un grupo guerrillero ha detenido un coche de turismo en la cuesta de Morella en la carretera de Zaragoza a Castellon, desarmando al Guardia Civil que lo ocupaba.

Llevandose sus armas, los guerrilleros se han retirado sin novedad a sus acantonamientos. Las numerosas fuerzas franquistas puestas en su persecucion no han podido encontrar la mas minima huella del lugar hacia donde hayan podida retirarse.

Imprimerie Centrale du Croissant
19, rue du Croissant, Paris-2e

F. ROCHON, Imprimeur.

(c) Ministerio de Cultura 2005

Euzkadi Roja
ORGANO DEL PARTIDO COMUNISTA DE EUZKADI

La Uniòn Soviètica defiende la soberanìa de los pueblos frente a la reacciòn internacional

Se van précisando con mayor claridad en el transcurso de la Conferencia de los 21, las dos fuerzas que se oponen en la politica internacional. De un lado las fuerzas mas reaccionarias, en las que se han acogido todos los residuos fascistas, que tratan de frenar el desarrollo democratico de los pueblos, de otro las nuevas democracias surgidas de la lucha contra el hitlerismo, dispuestas a marchar hacia adelante por el camino que regaron con su sangre sus heroes nacionales, por la senda que inspiran los ideales democraticos de sus pueblos.

De un lado la reaccion anglo-americana tratando de imponer su dictadura economica a los pueblos, de otro las fuerzas mas progresivas de cada pais en defensa de su libertad y soberania nacionales.

Quienes demagogicamente pretendieron presentarse en un principio como « **défensores de la libertad de los pequenos pueblos** », enmudecen quando el heroico pueblo bulgaro el primero que inicio la lucha contra el hitlerismo, es atacado por las ambiciones imperialistas de un Tsaldaris, el vil continuador de la politica hitleriana de terror. Pero vociferan y « **argumentan** » cuando se trata de défender las ambiciones expansionistas italianas, continuadoras de la politica musoliniana.

Tratan las fuerzas reaccionarias e imperialistas de oponerse al pago de las reparaciones economicas que los ex-aliados de Alemania deben a los paises que sufrieron de la guerra, mientras se esfuerzan por imponer su dictadura economica a esos mismos pueblos, sometiéndolos a su esfera de influencia politica.

Molotov en nombre de la Union Soviética ha denunciado esta actividad de los truts internacionales representados en la Conferencia. « **Liamamos la atencion-ha dicho-sobre el peligro que representan poderosos Estados extranjeros que disponen de grandes capitales y de amplios medios de presion, y que pueden ejercer sus derechos de una forma ilimitada, en detrimento de los intereses nacionales de la Republica italiana, todo ello invocando el principio de la « igualdad » de las Naciones Unidas y de la inadmision de lo que llaman una « discriminacion** ».

Molotov ha definido con claridad cual es la politica de la Union Soviética en relacion con los demas paises, frente a todas las presiones economicas del imperialismo mundial que trata de someter a los pueblos. « **La Union Soviética** — ha dicho Molotov — **desarrolla sus relaciones economicas con los demas paises en condiciones favorables a su reconstruccion economica, en condiciones que contribuyan al resurgimiento de su industria, de su agricultura y de toda su economia nacional. La Union Soviética desearia que los demas paises estuvieran predispuestos de la misma forma a ayudar a la Republica italiana en su obra de reconstruir su vida economica, todo ello en condiciones que excluyan une politica de sometimiento economico y de presion exterior con relacion a una Italia independiente y libre.** »

Frente a esta politica consecuente de la U.R.S.S., quienes se oponen al pago de las reparaciones debidas a los paises destruidos por las fuerzas de ocupacion hitlerianas y sus antiguos aligados, han evidenciado su proposito de intervenir directamente en los problemas economicos de los pueblos, como una forma de controlar y dirigir sus actividades politicas. « **América ha gastado 400 mil millones de dolares en la guerra** — ha dicho Byrnes. — **Ello representa perdidas que para recuperarlas el pueblo americano tendra que trabajar durante mucho tiempo.** » Esto equivale a afirmar que se sobreentiende la necesidad de recuperar todo el capital invertido en la guerra, a base de imposiciones sobre los pueblos liberados, interviniendo directamente en su sistema economico y como consécuencia supeditando su actuacion politica a su influencia financiera.

No es nueva esta politica de la reaccion y del imperialismo mundiales. Los pueblos de Espana conocen esta politica, que es la que inspira a los anglo-sajones al mantenimiento del régimen de Franco.

Esta politica esta basada en los intereses del gran capitalismo anglo-americano, que con su potente caudal economico decide la posicion anglo-americana con relacion al problema politico de Espana.

Los mismos que tratan de imponer en la Conferencia de los 21 la fuerza de sus capitales a los pueblos liberados del hitlerismo, son quienes en defensa de sus intereses sostienen el régimen franquista, obstaculizando la liberacion de los pueblos hispanos.

Los capitales de la « Orconera Iron ora Company Ltd. », de la « Franco-Belga » de los grandes trusts Vickers y Armstrong, que radican todos ellos en industrias del pais vasco, los millones de a « Tharsis Sulphur and Copper Company », de « Rio Tinto Company », de « Plomo Penarroya » emplazados en las principales explotaciones mineras de Espana, la potencia de los trusts « European and North Africa Mines Ltd » y « Marroco Minerais Syndicate » en el protectorado de Africa del Norte, son los mismos que en el plano internacional tratan de impedir con sus capitales el desarrollo democratico de los pueblos, y que en Espana, se esfuerzan en mantener el franquismo en salvaguardia de una situacion privilegiada que les permite conseguir grandes beneficios sobre la explotacion de nuestras riquezas nacionales.

El mantenimiento del régimen de privilegio que les proporciona esta situacion, que ha permitido al capital britanico en los seis primeros meses de este ano importar de Espana por valor de 435 millones de pesetas de productos basicos de los que carecen los pueblos hispanos y exportar por valor de 140 millones de pesetas realizando provechosos beneficios, es otro de los motivos de su politica de apoyo al franquismo.

El pueblo vasco conoce de una forma particular la influencia de los trusts internacionales, y a la luz de estos hechos, comprende mejor las causas que inspiran la politica anglo-sajona con relacion a los pueblos hispanos. Sabe que por la influencia de estos capitales, las dos terceras partes del mineral de hierro extraido en Euzkadi, en lugar de servir de materia prima a nuestras industrias, sirven para el desarrollo de la industria britanica.

Sabe que por tratados que supeditaban nuestra economia nacional en detrimento de nuestros intereses, las empresas industriales de Euzkadi importaban anualmente, antes de nuestra guerra de liberacion, dos millones y medio de toneladas de carbon inglés, mientras nuestras explotaciones quedaban improductivas.

Por todas estas razones nuestro pueblo comprende que nuestra causa esta profundamente ligada a la de todos los que como nosotros luchan por su independencia y democracia contra la influencia de la reaccion imperialista. Por ello también, entre las dos politicas que se manifiestan en la Conferencia de los 21, nuestro pueblo esta con los que defienden su libertad y su democracia, contra los intentos imperialistas de las fuerzas reaccionarias.

Los pueblos hispanos estan con la Union Soviética, Yugoeslavia, Polonia, Checoeslovaquia, Bulgaria, con todas las democracias que luchan por la paz y la independencia de los pueblos, y contra los que tratan de imponer su voluntad avasallando las ansias de libertad de las masas populares.

Nuestro pueblo esta con los que quieren la unidad entre los pueblos, y no con los que cimentan la division y quisieran prolongar indefinidamente la solucion de los problemas planteados ante la Conferencia.

Nuestro pueblo esta por la unidad de las grandes potencias, por la unidad de las democracias contra la reaccion y los residuos fascistas e imperialistas internacionales, por la independencia economica y politica contra los que pretenden hacer de sus capitales un arma contra el desarrollo democratico de los pueblos.

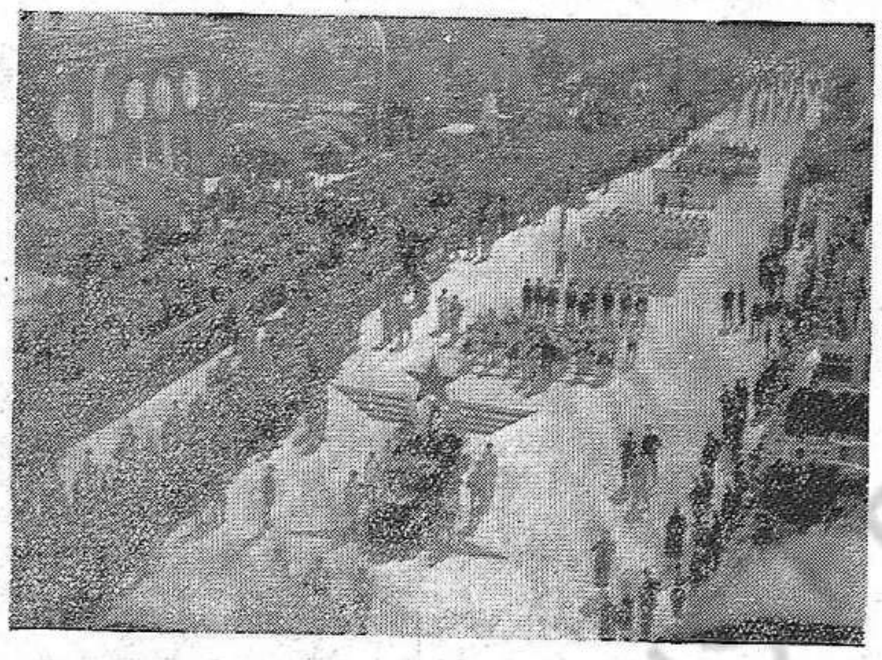

El pueblo bulgaro resurge vigoroso con su nuevo régimen de democracia. La manifestacion del primero de mayo constituyo una grandiosa demostracion de sus ansias de libertad en un mundo de paz y de progreso.

En la foto : **Los grupos de gimnastas desfilan entre una numerosa muchedumbre que los aclamaba.**

EUZKEL ATALA

EUZKO LANGILLEN BASKUNAK FRANKO'REN AURKA

Euzko langilleak burrukan ari dira gogoz eta indarrez franko'tarran aurka. Euzko langillearen burrukak, Espani'ko langillearenak bezela, beren eskubidearen zointza gogorra eta indarrezkoa izan bear du.

Orain, langilleak ez dira mugatsen bere atsegin gabe edo osarretasuna ixillik eramanik, bildurrez paxistaren zigorketagatik. Orain argi aurka itz egiten dute eta burruka aundiak egiten asi dira. Orain lan egin gabeko burrukak asi dira Euzkadiko ola eta meatzeton.

Zergatik lan egin gabeko burruka auek egiten dira ? Euzko langillearen batasuna egiten asi geralako. Langillearen eraenda edo antzinako bazkunak zutik jartzen ba degu, burruketak irabazteko bidea billatu degu. Zergatik langillearen eraenda, langillaren indorra da. Esaera zar bat bada « Batasunak indarra egiten du » esaten duna. Esaer ori langillearen legea izan bearko luke.

Euzko langilleakaren burruka bere eskubidearen alde eramaten ari dira. Epelkerik gabe, baizik kementsutasunakin. Pixkaka asi'ta burruk ori aunditzen joan go da Franko'ren aurka. Orain beren lansariak aunditu naian, beren geiagosko orduak ongi diru-jasotzeko eta beste eskubideak geitutzeko.

U.G.T. 'ko langilleak beren bazkuna eraentzen asi dira gogor. Bere aldetik baita ere « Euzko Langille Alkartasuna » bazkunak. Bi bazkun oiek aneika ta aneika langille dituzte bere eraendetan. Langille auen indarra ongi eramateko, garaipenak lortu arte, izan dikenak egin bear dira, baña lenbiziko gauza bi bazkunen ekintzako batasun batzarra egin bear da. Batzar onek eramango ditu aurrera langillearen eskubideak.

Langillearen burruka paxist nagusiaren eta Franko'ren jaurlaritzan aurka zuzendua da. Baña nagusi guztiak ez dira paxistak, Asko dira erkalderri eta abertzaleak diranak. Nagusi auek langillearen burrukari sendo lagundu ber dute. Zergatik langillearen burrukak ez dira nagusi oien aurka egiten.

Oraingo aldietan egiten dan batasuna oso ona izango da euzko langillearentzat. Batasun orrekin, gero, Euzkodi eta Espania aske izatean langilleak izango ditugu eskubide aundiak eta gure lan zintzoarekin egingo degu gure enderriaren zoriontasuna.

Ziriketak

Franko'tarrak Gipuzkoko ondartzetan gudako irudiak izandu dituzte azkeneko egun auetan. Frankok berberak agindu eta zuzendu ditu. Lurreko gudariak itsasontziko gudariaren aurka ibilli dira. Ori izandu da gudako irudi onen gaia. Lurreko gudariak ondartzak zaindu naian eta besteak bere oñak lurrean jarri naian.

Gudako irudi oiek, franko'tarren izparringiak sinistu bear badegu, iritzi aundiak izandu dira lurreko gudarientzat. Beren « arerioak » itsas-ontziratu egin zuten « gudari asko galduaz ».

Bere menpean dauden izar asko duten gudariari, Frankok « oiezbezalako » erakusketa egin duela Donostiko izparringiak diote. Gure asmoan Franko'ren gudako jakintsa neurritu nal ba degu Napoleonen aurrez-aurre « gure » gizontsoari jarri bearko degu...

Franko'tarren naian izandu dira gudako irudi oiek. Gauz txiki bat bakarrik oker xamar atera zaiote. Igeldo'ko inguruetan gudako irudiak gaizki xamar agertu dira, zergatik erkalderriko gudariak, mendietan dabiltzanak, urrutizkin eta urrutidazkin indarbideak autsi dituzte eta Franko'ren « Estado Mayor » deitzen dana alkar-ikutze gabe gelditu zan bere gudariarekin eta Donosti paxist agindariakin.

NOTICIAS DE LA URSS

HA comenzado en Tbilissi la sesion del Soviet Supremo de la Republica de Georgia. El presidente de la comision ha expuesto en su informe el desarrollo de la siderurgia, de la industria hullera, de la extraccion de manganeso y la construccion de nuevas centrales hidroeléctricas. Con relacion a 1940, la extraccion del carbon sera cuadruplicada en 1950. La industria textil, la industria ligera y la industria de la alimentacion continuaran desarrollandose.

EN las plantaciones de tabaco de la Republica de Turkenia, las plantas han alcanzado la talla de un hombre. La cosecha de tabaco rubio es de una calidad superior. Las fabricas de tabaco de Turkenia produciran este ano 300 millones de cigarrillos fabricados con tabaco local.

SE abriran este ano nuevas universidades en la Union Soviética. Una de ellas en Kichiniev, capital de Moldavia, y otra en Uchgorod, centro de la Ukrania transcarpatica. Actualmente hay en la U.R.S.S. 31 universidades.

Vaporcitos pesqueros llegados a Burdeos después de la caida de Santander. Después de una corta estancia en Francia, los combatientes se incorporaban de nuevo a la lucha antifranquista, en los diversos frentes de la Republica.

EL PERFIL ACTUAL DE LAS TRADICIONALES FIESTAS POPULARES

Por la radio y por la prensa, la propaganda franquista quiere presentar, a bombo y platillos, el sedicente bienestar y alegria de nuestro pueblo y su juventud bajo el regimen de Franco.

Privaciones, hambre, miseria, terror...? Bah ! Zarandajas de la propaganda « roja » ! Euzkadi — perdon, las Vascongadas — es una verdadera Arcadia feliz bajo la « paternal » encomienda del « caudillo » ferrolano y su patulea falangista.

Esa Arcadia es presentada con motivo de las tradicionales fiestas patronales que, durante los meses de Junio y Julio, se han celebrado en muchas poblaciones de Euzkadi. El gentio en trenes, tranvias y autobuses, el bullicio en plazas y calles, la alegria esporadica y ocasional de tres o cuatro dias en las retretas, los « sokamuturras », las verbenas, las romerias, el espectaculo de los fuegos de artificio y los « zezen-susko », todo ello es utilizado manosamente por los voceros de la propaganda franquista como ejemplo de la « feliz y sana alegria de un pueblo » que recoge las bienandanzas repartidas a voleo por Franco.

Es cierto que ha habido — y habra en las fiestas locales que se produzcan a lo largo del verano — animacion en las fiestas tradicionales. Se ha bailado, se ha cantado, se ha bebido... En Irun, en Pamplona, en Tolosa, lo mismo que en Eibar, Pasajes, Bermeo, Miravalles, Bakio, Mondragon y en infinidad de pueblos de Euzkadi.

Con eso, los franquistas y su propaganda no descubren un Mediterraneo. Es la fuerza enorme de la tradicion la que impulsa al pueblo a estas fiestas. Pero bajo el franquismo han perdido el color y la fuerza vital que antes tenian y en muchos casos, como en los hechos recientes de Fuenterrabia, las fiestas se convierten en nuevos dias de terror y de represion. Antano, con las mejores prendas, las albas alpargatas, unos cuantos duros en el bolsillo, y con el semblante alegre, era todo el pueblo quien se divertia. Bajo el franquismo, soterrada bajo las apariencias, en las fiestas locale se ve el odio del pueblo a los causantes de su hambre y miseria...

Claro que hay bullanga y algazara en las fiestas. Pero no es el pueblo « ingenuo y feliz » el que se divierte. Son los jerifaltes falangistas y los ladrones del estraperlo. Los obreros no pueden divertirse, aunque para ello tuvieran humor, pues es claro que con salarios de 10 a 15 pesetas, con los precios astronomicos de las subsistencias, vivienda, ropa y calzado, nada queda para disfrutar de las fiestas. Asi, la inmensa mayoria del pueblo no disfruta mas que en parca medida de las llamadas fiestas patronales. Tan parca que deben limitarse a oir, ver y callar. Oir la musica, ver los fuegos artificiales, callar su descontento... Porque, eso si, es el pueblo quien paga el pato. El ejemplo lo tenemos en Irun. Las fiestas de San Marcial han estado muy concurridas. El Ayuntamiento preparo un costoso programa de festejos, que lo pagara el pueblo con acrecidas contribuciones e impuestos.

Las fiestas tradicionales de las villas y pueblos estan teniendo este ano un perfil muy acusado. No es el de la alegria, ni tampoco el de la tristeza gris y sumisa. Es el perfil de la voluntad de combate de los vascos. Las fiestas patronales, con su secuela de musicas, aglomeraciones, etc. son utilizadas por los patriotas para llevar a cabo un trabajo de agitacion, de propaganda y de lucha contra el régimen de Franco y Falange. He aqui unos cuantos hechos :

En Renteria, con motivo de la festividad de la Octava de Corpus, hubo una fiesta popular en la calle de Magdalena, frente al cuartel de la Guardia Civil. Los antifranquistas aprovecharon la oportunidad para pintar con brea en las carreteras, muros y empalizadas, consignas contra el régimen y llamamientos a la unidad combatiente vasca.

En Irun, con ocasion de las fiestas de San Marcial, a fines de Junio pasado, comunistas y socialistas realizaron un buen trabajo de unidad de accion con el reparto de varios miles de octavillas redactadas en comun. El pueblo irunés acogio con simpatia estas hojas en las que se llamaba a la unidad obrera y patriotica, y a desarrollar acciones diarias contra el enemigo.

En la vispera de San Juan, el 23 de Junio, coincidiendo con las tradicionales hogueras del solsticio de verano, en muchos montes de Euzkadi aparecieron banderas vascas e inscripciones de « Gora Euzkadi » y « Abajo Franco ». Se podian citar otros muchos casos, como los de Sondika, Bakio y Miravalles, donde los antifranquistas han llevado a cabo un intenso trabajo de propaganda.

En suma, tal es el perfil actual de las fiestas. Hay, si, cohetes y charanga. Hay « porrusaldas » y gaiteros de Estella. Pero la verdadera musica no va ya por dentro. No esta soterrada. Aflora a la calle, a la faz del dia. Es el grito que llama a todos los vascos a la unidad, al combate antifranquista por Euzkadi y por la Republica.

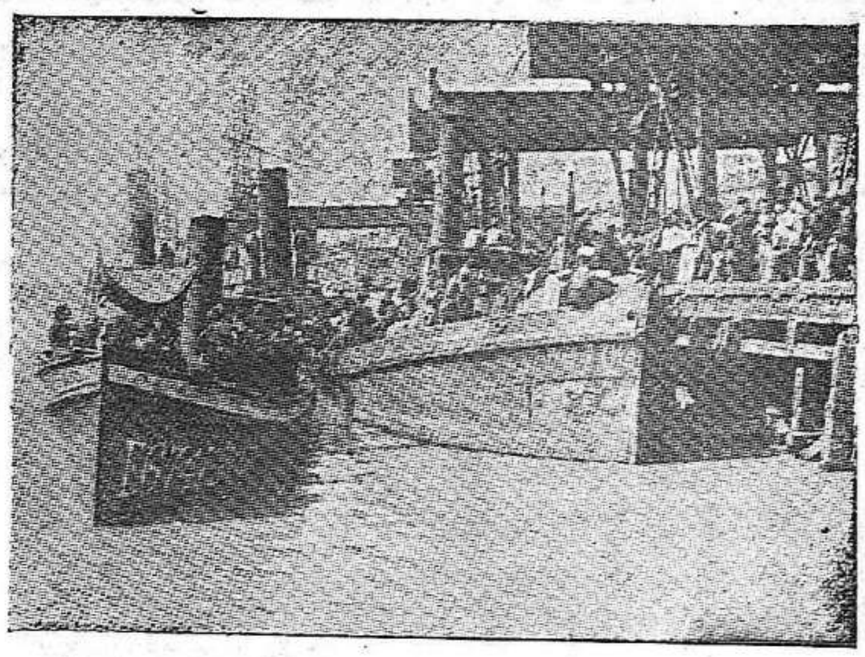

Lo más patriótico y vasco : Apoyar al Gobierno de la República

(VIENE DE LA PRIMERA PAGINA)

EL pueblo vasco, como todos los pueblos de Espana, tiene tristes experiencias de hasta donde conduce la capitulacion y el compromiso, y esta dispuesto a no marchar por ese camino que lleva a la esclavitud y a la muerte.

Nuestro pueblo lucha por su libertad y por la libertad de todos los pueblos de Espana, y sabe que defender el Gobierno de la Republica, es seguir el camino de la lucha que nos conducira a la victoria mientras que no défenderlo, quedar en una situacion observadora, es hacer posible el compromiso, dejar el campo libre a los traidores.

Nuestro pueblo espera que siguiendo su ejemplo, las instituciones democraticas vascas, los Partidos y Organizaciones, los antifranquistas todos cumplan con su deber de patriotas y de vascos antifranquistas.

(c) Ministerio de Cultura 2005