¡PROLETARIOS DE TODOS LOS PAISES, UNIOS!
¡ERRI GUZIETAKO LANGILLEAK, ALKARTU!

15 cts.

Euzkadi Roja

ÓRGANO DEL PARTIDO COMUNISTA DE EUSKADI

Año IV | Franqueo concertado | San Sebastián, 4 de abril de 1936 | Segunda época | Núm. 20

Saliendo al paso de una vil campaña

El terror de "Euzkadi" al comunismo

Sería pueril el creer que el diario jesuítico del P. N. V., "Euzkadi", al combatir al comunismo, lo hace con la preocupación de defender los sagrados intereses de las masas populares de nuestra tierra; de estas masas laboriosas que sienten en lo más hondo de su conciencia la necesidad imperiosa de su liberación tanto nacional como social.

Que no hay nada de esto lo saben ya, no sólo, nuestros campesinos desahuciados de sus caseríos por la ley que los diputados nacionalistas votaron, con las fuerzas del vaticanismo y el "straperlismo" en el pasado Parlamento barrido por las grandes masas populares de la península; sino, que lo saben también, muchísimos obreros y empleados que sienten de cerca el proceder de muchos "cristianos" vascos cuando aquéllos protestan del trato que los lacayos nacionalistas les dan, cuando se alzan contra la injusticia canallesca de un Sota y compinches, muy carcas del "Euzkadi" y de los intereses que éste diario defiende, con tanto tesón, o quizá, con más ardor que sus colegas "La Gaceta del Norte" o "El Debate",, magníficos ejemplares en la prensa diaria del más ayecto imperialismo.

Nosotros sabemos bien, lo que el diario "Euzkadi" representa, y cuales son los intereses que defiende, sabemos que los Sota, los Chalband y demás buitres del capitalismo vasco, encuentran en el órgano del P. N. V. el verdadero portavoz de sus finanzas, así como sabe vincularse con esa misma política a la gran burguesía española y terratenientes. El ejemplo claro y y rotundo, nos lo da toda la actuación política de la minoría nacionalista, y como sabe virar, aunque enseñando su rostro jesuítico, en todas las situaciones de cambio político operando en el Estado español colocándose en el carro de los triunfadores , y ellos saben que de triunfar el comunismo lo perderían todo en Euskadi y en España; sin embargo, las masas laboriosas de nuestra patria euskaldun, lograrían emanciparse no sólo del imperialismo español sino también, de los desahucios de aldeanos, de los caciques monárquicos y nacionalistas en nuestras aldeas, de los tiburones del capitalismo vasco y español en nuestras zonas urbanas.

Esto es lo que mueve diariamente a "Euzkadi" a perguñar sus columnas "cristianísimas" vaticanizadas al igual que "El Debate" para aterrorizar a la humilde gente de la campiña vasca, a los pescadores de nuestra brava costa, y a las masas populares en general, con el objeto de que se aparten de la influencia comunista que felizmente penetra en aquellos pueblos y aldeas de Euskadi, que hasta hace poco tiempo estos señores consideraban poco menos que infranqueables.

¿Acaso no es un síntoma grave el que, en Bermeo, Miravalles, Carranza, se hayan constituído Radios Comunistas, por cierto numerosos, y que, en Amorebieta, Lequeitio, Ondarroa, Elanchove etc. etc. se sienten las premisas de nuevas organizaciones comunistas? ¿Es que no es esto lo bastante para salir al paso de las "huestes rojas" —como nos califican— que despiertan del sueño "cristiano" a la gente del "baserri" que encuentra la solidaridad en estas "huestes", metiéndoles los muebles al caserío de que fué desahuciado?

Este es el grave problema que diariamente "Euzkadi" quiere resolver de la manera más cobarde, mintiendo con cinismo jesuízante, pretendiendo presentar al Partido Comunista de Euskadi ante la humilde gente del campo, como un nido de "dinamiteros" que prometemos para hacer lo contrario; naturalmente que esto es producto del terror que les causa verse desplazados de sus poltronas burguesas y explotadoras, con los ejemplos prácticos que han dado y dan su actividad política reaccionaria y antipopular, tanto es así que los vientos de la Rusia Soviética y sus triunfos socialistas acarician ya de tal manera a los pueblos de Euskadi, que la literatura que estos señores lanzan contra la U. R. S. S. no adquiere el eco que hubieran deseado.

AURELIO ARENAGA

Hernani

La Cerámica Sangrá

La semana pasada publicamos en nuestras páginas de información de fábricas y talleres, unas notas de Hernani dedicadas a la cerámica "Sangrá".

En dichas notas se hacía una dura crítica de la actuación del encargado de la misma conocido por "el Valencia". Asimismo, se censuraba la actitud supuesta del delegado de la U. G. T. en la fábrica para con una compañera.

Hoy se nos ha acercado una Comisión del Sindicato de la U. G. T., de las Juventudes Socialistas y Comunistas de Hernani y el referido encargado, asegurándonos que todos los extremos de la información son falsos.

No tenemos derecho a dudar de las afirmaciones de estos camaradas, sino, por el contrario, a darles todo crédito. Pero tampoco quisiéramos hacer una simple rectificación. Indudablemente ha sido sorprendido el periódico. La explicación es que, hallándose ausente por unos días el camarada responsable, quienes supleron accidentalmente sus funciones no alcanzaron con su control a la verificación de los hechos denunciados. Siempre ha sido práctica de nuestro semanario confirmar las denuncias antes de que sean hechas públicas. Esta vez ha faltado este requisito y han sido perjudicados con esta ligereza organizaciones a quienes tenemos en mucha estima.

Al lamentar lo ocurrido y dar las explicaciones pertinentes, queda [illegible]

Las derechas se retiran para el golpe de Estado. No se resignan a la derrota

Pero las masas están vigilantes. Hoy más que nunca Milicias Obreras y Campesinas como garantía de la victoria del pueblo

La aparatosa retirada de la Cámara, efectuada por la Ceda y los monárquicos, no es algo que obedezca a un simple despecho por la anulación de las actas de Granada.

Para quienes presenciamos la forma jactanciosa en que se pronunciaban y el acento de reto de su resolución, no puede escapar las secretas intenciones que abrigan y que tratarán de poner en práctica cualquier día. Su retirada significa lo que tantas veces venimos diciendo: el cumplimiento de una parte de su vasto plan de provocación criminal.

Pero en esta actitud de las fuerzas reaccionarias de la Cámara hay que distinguir dos aspectos. Uno de ellos es, sin duda alguna, el que se relaciona con la preparación del golpe de fuerza. Y el segundo, la acentuación del sabotaje contra la República, contra la victoria de las masas populares. Incremento del sabotaje, que se reflejará tanto en su aspecto financiero, económico, como en la resistencia que sus amigos y agentes que aún conservan puestos destacados en la gobernación del Estado ofrecerán al cumplimiento de las disposiciones populares del Gobierno.

No estamos de acuerdo con los que piensan que no tienen importancia estos manejos. Ellos no son casuales. Son, sí, la revelación de los propósitos del enemigo. Sería un tremendo error subestimar sus fuerzas. Conservan mucha fuerza, principalmente porque aún no se les ha desalojado de donde debían haber salido al día siguiente de nuestro triunfo. No en vano hemos requerido con insistente apremio al Gobierno que se empleara con firmeza contra los agazapados en sus escondrijos burocráticos y en puestos de mando de las fuerzas armadas. Pedíamos mano dura con algún fundamento. No se ha hecho, y la prevención es más fundada que lo sería en el caso contrario.

Claro es que las gentes de la derecha se retiran de la Cámara, no sólo por las razones apuntadas, sino también porque sienten verdadero miedo a que se examinen las responsabilidades en que incurrieron con motivo de la feroz represión de Octubre, cuya culminación fueron los cinco mil obreros asesinados en Asturias. Saben que de este examen no saldrán indemnes. Sobre sus cabezas caerá la losa de la acusación popular con pruebas y hechos irrebatibles. Para evitar esta acusación y sus consecuencias, las cuadrillas de la reacción y el fascismo realizan este acto espectacular que, animado por su Prensa y sus medios bien amparados de difusión, levantan el ánimo de sus cómplices de dentro y fuera del Estado, a fin de intentar la liquidación de una etapa que va a reducirles, política y socialmente, a la nada.

En esta situación de gravedad evidente, el Partido Comunista invita a todas las fuerzas obreras y a todas las masas antifascistas a reforzar la unidad de acción, a reforzar y extender por todo el país las Alianzas Obreras y Campesinas y dar activa continuidad a los Bloques Populares. Esto como medio imprescindible de afianzar las conquistas logradas hasta ahora y de asegurar la defensa de los intereses de las masas laboriosas del país. Y esta invitación de nuestro Partido es, no por venir de él exclusivamente, sino porque la misma necesidad y la propia gravedad de la situación lo impone, debe ser recogida y aceptada y llevada a vías de hecho por todos los revolucionarios, por todos los trabajadores y masas antifascistas del país.

Lo declaramos nuevamente. No regatearemos ningún esfuerzo para apoyar cuantas medidas de Gobierno se adopten para extirpar de raíz las provocaciones y acabar con los desmanes de las pandillas reaccionarias y fascistas. Pero al mismo tiempo es necesario que el Gobierno haga sentir, de manera indudable, que es dueño de la situación frente a la reacción, no con palabras ni con medidas de un equívoco concepto de orden público, sino con hechos, a través de medidas rápidas y prácticas contra los saboteadores y provocadores reaccionarios y fascistas.

Precisamente la retirada de la Cámara dice bien claro que estas gentes van a acentuar su vil especulación con el hambre y la miseria del pueblo. Y creemos que el Gobierno ha de sacudirse la inercia, sobre todo en lo que se refiere al problema del campo. Suponemos que no habrá que decir que los campesinos viven de los frutos de la tierra y que los obreros agrícolas, del laboreo, del trabajo en esta tierra. Pues bien; cuando desarrollando su plan criminal los terratenientes abandonan las faenas y lanzan al hambre y desesperación a estas masas, no hay más que un solo camino, que nunca puede ser el enviar guardias, sino el de adoptar medidas de fondo, como son la expropiación sin indemnización y la entrega gratuita a los campesinos. Y no sólo esto, sino, además, proporcionar semillas, aperos y créditos a estos campesinos. Con igual urgencia hay que hacer frente al problema del paro obrero. El Gobierno debe poner en práctica un vasto plan de construcciones y saneamiento que permita mitigar la tragedia de esos millares de hogares sin pan. El dinero lo encontrará el Gobierno en seguida en las cuentas corrientes de los Bancos o sólo con que tienda la mirada a esa insultante riqueza de la Iglesia, que le da ese intolerable poderío. Y conste que no nos referimos a la religión, sino a sus mercaderes. Hay que expropiar los cuantiosos bienes de la Iglesia para dar pan y trabajo al pueblo hambriento. El Gobierno debe saber que no se puede hablar de tranquilidad cuando en los hogares reina la miseria, cuando se ve destallecer a los hijos de hambre.

La ofensiva de los enemigos del pueblo va a entrar en una de sus más agudas fases. Y nosotros, que tenemos fe y confianza en las masas, no queremos que estén confiadas y desprevenidas. Interesa repetirlo: la situación es grave. Iremos junto a todos los que sigan adelante. Apoyaremos a quien se apoye en los anhelos de las masas oprimidas.

El enemigo es poderoso y sus fuerzas están armadas. No encubre, sino que lo proclama a todos los vientos su propósito de instaurar la dictadura fascista en nuestro país. De ahí que sea preciso crear los órganos de autodefensa en cada pueblo, en cada aldea: las Milicias Obreras y Campesinas. Milicias populares que garanticen la victoria del pueblo. Milicias al servicio de defensa de las conquistas populares y democráticas, logradas el 16 de febrero.

El "Frente Administrativo" de los caciques, los pillos y los granujas

Se han invertido los términos. Antes se hizo célebre la frase de "¡menos política y más administración!" La proponían los caciques, los pillos y los granujas. La voceaban para asustar a las pobres gentes simplistas ante la presencia de las representaciones obreras que, con garbo y brío manejaban la escoba para echar la basura almacenada por los vocingleros de ¡menos política y más administración! a su paso por los organismos populares.

En la etapa del radicalismo y del cedismo se hizo de máxima actualidad la administración de los autores de la célebre frase. Tan célebre se hizo y tan nutritiva para los bolsillos de los ladrones, que el pueblo por su parte hubo de lanzar esta otra de ¡más política y menos administración!

Nuevamente hiende los espacios la voz de los caciques, de los pillos y los granujas. En Donostia se ha constituído el "Frente Administrativo"? ¿Quiénes lo constituyen? Los monárquicos, los carlistas, los integristas, los fascistas de la CEDA, lo radicales ladrones y los nacionalistas de JEL. ¡Vaya gazpacho, camaradas!

Nosotros somos los que no creemos en la tan cacareada "honradez administrativa" de las corporaciones de Euskadi. Se nos antoja que es una frase estereotipada que a fuerza de repetirla se ha convertido en mito. Esto lo conocen de sobra los que van a reunirse en el "Frente Administrativo". En plan de reflexiones nos atrevemos a afirmar que el motivo de este reagrupamiento de "administradores" que nuevamente nos ha salido, no es otro precisamente que el de impedir que los de la escoba manejada con brío y garbo saquen al balcón del pueblo toda la ropa ensuciada a través de sus gestiones en largas épocas de mando caciquil y ladrón. De ahí que todos los caciques, cualquiera que sea su etiqueta, se reagrupen para que el pueblo no conozca sus trapisondas y porquerías.

Pero tenemos la seguridad de que no será esa la forma de impedir que el pueblo trabajador barra con garbo y brío toda la basura y podredumbre que representan sus gentes del llamado "Frente Administrativo".

¡Nos hemos unificado!

Trifón Medrano, secretario general de las Juventudes Comunistas

Santiago Carrillo, secretario general de las Juventudes Socialistas

¡Con qué viva emoción será recibida la noticia! ¡La unificación de las Juventudes Comunistas y Socialistas es ya una realidad! Estamos seguros que centenares de millares de jóvenes socialistas, comunistas, sin partido, gritarán con fervor revolucionario por todas partes, en las ciudades, en el campo, en las fábricas, en los talleres, en plena calle: "¡Ya está! ¡Ya se han unido jóvenes socialistas y comunistas! ¡Ya hay una sola organización de la juventud!"

Nosotros, jóvenes comunistas, ante la declaración de las Direcciones nacionales, no ocultamos nuestra emoción. Hemos sido y somos una de las partes que ha puesto en el logro de esta aspiración todo lo que es capaz de poner una organización juvenil revolucionaria que, como la nuestra, es carne y sangre de los batallones de jóvenes que en cada momento han sabido dar una respuesta a sus enemigos, que por encima de todas las barreras que la historia de lo más negro de este mundo viejo ha puesto en su camino hacia un porvenir feliz, han sabido avanzar victoriosos, y declaramos con profunda satisfacción, con orgullo revolucionario, que hoy recogemos el fruto de nuestro trabajo. Y junto a nosotros, festejando la victoria, están nuestros hermanos de ayer, de hoy, de mañana, de siempre: los jóvenes socialistas, que con constancia revolucionaria han luchado con nosotros por la unidad. ¡Salud, hermanos socialistas y comunistas! Vuestra unificación está hecha con la sangre de los mártires de Octubre, de los muertos y torturados, con los meses de lucha común en el período más sangriento de nuestra Historia, con la movilización de la juventud de nuestro país para vencer el 16 de febrero a los enemigos seculares de nuestro pueblo y abrir una era de progreso y bienestar.

Por esto, la unificación de las dos Juventudes es indestructible. Forjará una organización única, potente, templada en las forjas de una lucha a muerte contra la reacción y el fascismo; una organización de acero que llevará a la juventud por el camino de su liberación. Hasta estos momentos de la unificación, los enemigos descarados y encubiertos de la unidad han puesto todo lo que han podido para evitarla. Y el camino no es fácil hoy. El fascismo sabe que este hecho histórico, que la unificación de toda la juventud, es un golpe de muerte para él. Los elementos que de una u otra forma, dentro de las organizaciones de clase, han tratado de impedir la unidad, redoblarán con más fuerza que nunca sus propósitos de malograrla. ¡Alerta! Somos fuertes, tenemos la razón; las masas, que es la fuerza invencible, y una línea justa, que es la razón, que nadie vencerá; pero hay que impedir que nadie, absolutamente nadie, pueda enturbiar esta bella página de la historia del movimiento juvenil de España.

Habéis demostrado que no olvidáis vuestra experiencia. La declaración que hacéis es la demostración patente de que comprendéis el momento histórico que vivimos; que al unificaros no habéis puesto en primer plano los intereses estrechos de organización, sino los intereses generales de la clase obrera, y esta intención será el arma mejor que tendréis para vencer a todos los enemigos, para salir victoriosos de vuestros propósitos.

¡Cumplid las directivas de las organizaciones nacionales unificando vuestras organizaciones inmediatamente.

Llamad a los jóvenes libertarios, a toda la juventud enemiga del fascismo. Todos tienen que estar con nosotros en la organización unificada. Todos tienen que venir a engrosar nuestro ejército. En él hay lugar para todos.

¡Adelante, camaradas socialistas y comunistas! El primer paso para unir a todas las fuerzas de la joven generación de los trabajadores españoles está dado.

Con tesón, con constancia, ganaréis a las masas, se cumplirán todos vuestros propósitos, porque al frente de la organización marchará la bandera invencible del marxismo-leninismo; porque en este espíritu educaréis a toda la juventud; porque tendréis a sinceros amigos de la unidad a vuestro lado.

Estamos viviendo días de victoria; pero vuestra unificación es el presagio de que en breve acabaremos con el hambre y la miseria de la juventud, que pronto cesará para ella la incertidumbre del mañana, y que en nuestro país brillará el sol del pan, del trabajo, de la libertad: el sol del Socialismo.

X. X.

¡Jóvenes deportistas obreros! Ingresad en la Federación Cultural Deportiva Obrera (F. C. D. O.). Visitad sus locales en San Sebastián: calle de Usandizaga, 14, bajo.

'Claridad'

El próximo lunes aparecerá el diario "Claridad", nuevo órgano de Prensa madrileño que viene a defender los postulados del Bloque Popular, orientándose permanentemente al lado de las clases trabajadoras y populares de España. Tendrá, asimismo, como tarea fundamental la defensa y consolidación del frente obrero, como asimismo las tareas de unificación marxista del proletariado, la lucha por un solo partido revolucionario de clase.

La simple enumeración de quienes integran los cuadros de redactores y colaboradores del periódico, permite omitir toda otra explicación. Se hallan en ellos las personalidades políticas más firmes de la fracción izquierda del Partido Socialista y varios redactores de "El Socialista" dimitidos, como asimismo dos más que presentarán inmediatamente su dimisión. Los primeros a que hacemos mención abandonaron el diario del Partido Socialista a raíz de renunciar Largo Caballero a la presidencia del mismo.

Dirigirá el periódico Javier Bueno. A su vez, cubrirá el puesto de gerente Carlos de Baralbar. Algunos de sus redactores serán Abrahán Polanco, Ogier Preteicelle, Barbetto, José María Aguirre y Serrano Poncela. Colaborarán en sus columnas Alvarez del Vayo, Araquistain, Largo Caballero, Margarita Nelken, Ricardo Zabalza, Rodolfo Llopis, Alfredo Lagunilla, Carmona, Enrique de Francisco y Santiago Carrillo.

Excusamos decir la satisfacción honda que nos produce contar dentro de la Prensa con este nuevo y fraternal colega, a quien deseamos un rotundo triunfo político y periodístico.

UNA BANDERA AL COMITE CENTRAL DE EUSKADI

Recordamos a todos los camaradas, células, Radios y simpatizantes de Euskadi, que el Comité de zona Bilbao, tiene iniciada una suscripción, a la que contribuye con 50 pesetas, para regalar el 1.º de Mayo una bandera al Comité central del Partido Comunista de Euskadi.

El Comité de Zona Bilbao espera que su iniciativa sea acogida con calor por toda la organización, y comiencen sin tardar un día más las suscripciones en los lugares de trabajo, en las barriadas, etc., a fin de que nuestra idea sea una realidad.

Asimismo el Comité Zona Bilbao espera que los demás Comités de Zona imiten su ejemplo contribuyendo con cantidades a la suscripción pro bandera para nuestro Comité Central.

Comité Zona Bilbao

CHARCHAJ PROLETARIO

PARABOLA JELKIDE

Aseguramos, por la experiencia adquirida al advenimiento de la República, que las derechas vascas, y aún las "maketas", se acogerían al pabellón nacionalista. La parábola que leemos en "El Día al día", de una señora madrileña que, inquiriendo impertinentemente la ideología de un obrero carpintero y enterándose de que era nacionalista, premió su servidumbre política con un duro de propina, podría tener nuestro vaticinio como ajustada moraleja.

"¡Cuántas cataratas caerán de los ojos de muchas personas que conocemos!"—comenta "El Día".

¿Cuántos obreros solidarios se apartarán con asco, al contemplar cómo paga la reacción la labor escisionista del nacionalismo!—comentamos nosotros.

¿HASTA CUANDO?

¿Hasta cuándo se demorarán las relaciones diplomáticas y comerciales con la U. R. S. S.?
¿Hasta cuándo se someterán a Lazareto los barcos mercantes soviéticos que arriban a nuestros puertos?
¿Hasta cuándo se prohibirá a sus marinos, símbolo de la nueva civilización, fraternizar con los trabajadores españoles?
¿Hasta cuándo durará la paciencia del pueblo?

ESCENAS DE OCTUBRE

Amanecer del día 7. Los trabajadores en huelga pacífica discuten apasionadamente en los clásicos corrillos de la Alameda. Se declara el estado de guerra. Pasa un camión cargado de soldados. Un obrero, adelantándose, el puño en alto, grita a su paso: "¡Viva el pueblo!" Hay en su grito, más que una súplica fraternal, un recuerdo de su origen, una llamada a la reflexión.

No se altera el rostro cetrino de los soldados tras la reja de sus mosquetones. El hombre del pueblo rechina entre dientes: "¡Borregos!"

Fué justa su ira; pero no lo fué su ofensivo comentario. La responsabilidad la tenemos todos nosotros. Soldados que no oyeron una voz revolucionaria que despertara su conciencia clasista, no podían en aquellos momentos de severa disciplina convertirse en héroes. Fallo el Ejército, como una de tantas causas que frustraron el movimiento. Enseñanzas del pasado que deben atesorarnos para el futuro.

ECOS DE LA CAVERNA

"¡Le digo a usted", exclama "Alcibar" en cariñosa reprimenda a don Procopio por lo que tardó en convencerse de que el nacionalismo es el más firme puntal contrarrevolucionario. ¡Mentalidades obtusas que son estos reaccionarios!

¿Cuánta prosa almibarada hubiera tenido que amasar nuestro "dilecto amigo" para convencer de esa antigualla a los trabajadores? ¡Y que todavía haya incautos que les hagan juego! ¡Le digo a usted!

PISTOLEROS DE TOGA

Delitos confesados por nuestros camaradas bajo el "hábil interrogatorio" de canallas como Velarde, fueron sancionados con la máxima severidad por los servidores de la justicia burguesa. Mayores delitos cometidos, con todas las agravantes, por los "niños" del fascio, son penados con suaves amonestaciones. ¡Deliciosa ingenuidad, traviesa inocencia que prefiere ametrallar trabajadores a jugar con "soldaditos de plomo"!

¡Exigimos que al fascismo lo juzguen, no pistoleros de toga, sino tribunales del pueblo!

SALUDO

Los arqueros proletarios saludan con emoción y alborozo la unificación de los Partidos juveniles marxistas. Páginas escritas con sangre les aleccionaron. Enseñan ellos ahora con el ejemplo. No querían mejor homenaje los que en la lucha cayeron, ni conmemoración más sincera el Octubre glorioso.

¡Salud, juventudes trabajadoras! ¡Salud y... ¡adelante!

ONDAS ROJAS

EMISIONES EN ESPAÑOL ORGANIZADAS POR EL CONSEJO CENTRAL DE LOS SINDICATOS DE LA U. R. S. S.

Sábado, 4.—Ondas 1724 y 25 m. De 22 a 23 h. de España; 18 a 19 h. Argentina. *Revista de la semana. — Preguntas y respuestas. — Noticias internacionales y soviéticas.*

Domingo, 5.—Onda 25 metros. De 22 a 23 h. de Argentina (2 a 3 madrugada del lunes, h. de España). *Las dos ciudades: San Petersburgo y Leningrado. — Las organizaciones departivas soviéticas. — Noticias breves.*

Idem, id.—Onda 1724 metros. De 16'30 h. de España. *Transmisión función de ópera del Gran Teatro de Moscú.*

Martes, 7.—Onda 1724 metros. De 23 a 24 h. de España. *Origen, fines e importancia del movimiento stajanovista. — La política mundial vista por la prensa soviética.*

Jueves, 9.—Onda 1724 y 25 m. De 22 a 23 h. de España. 18 a 19 h. Argentina. *La libertad e igualdad y fraternidad en la Unión Soviética. — ¿Qué hacer al terminar la escuela? — El porvenir de la juventud soviética.*

Sábado, 11.—Onda 1724 m. De 16'30 h. de España. *Transmisión de la función de ópera del Gran Teatro de Moscú.*

Idem id.—Onda 1724 m. De 22 a 23 h. de España; 18 a 19 h. de Argentina. *Revista de la semana — Preguntas y respuestas. — Deportivas.*

Domingo, 12.—Onda 25 m. De 22 a 23 h. de Argentina (2 a 3 madrugada del lunes, hora de España). *La hora del campesino: Las siembras de primavera. — Noticias breves soviéticas e internacionales.*

¡¡GRANUJAS!!

LA MENDICIDAD EN BILBAO

Tenemos noticias de que la pareja municipal encargada de la represión de la mendicidad callejera, admite "propinas" y detiene a los que no se las dan ni les pagan vino.

También tenemos noticias de que el jefe de la Galera, don Ovidio, hace negocio con la mendicidad. Se nos dice que una mujer que fué detenida por mendigar, fué puesta en libertad por este señor mediante la entrega de diez pesetas.

Es interesante el caso que señalamos con la esperanza de que las autoridades tomen cartas en el asunto.

A TODOS LOS AMANTES DEL DEPORTE DEL BARRIO DEL ANTIGUO

Se pone en conocimiento de todos los deportistas del barrio del Antiguo, que se han constituído las secciones deportivas de la U. C. D.

A todo deportista del barrio que quiera afiliarse o pedir detalles de estas secciones, se le ruega pase por los locales de la U. C. D. de ocho a nueve de la noche todos los días laborables.

El Secretario

SOMORROSTRO

Cómo ha sido tratado un obrero lesionado en la mina "El Hoyo"

Camaradas: Acabamos de presenciar una de las muchas arbitrariedades que desde un tiempo a esta parte se cometen en "El Hoyo", tanto del campo patronal, como de sus más repugnantes esbirros.

Ahora le ha llegado el turno al obrero Emilio Arrillaga Eguía, recientemente lesionado. Cuando en esta "mina" se lesiona un obrero, antes de extenderle la baja, tiene que ser reconocido por un mal practicante puesto al servicio de la Empresa por la mísera cantidad de cinco pesetas diarias.

Este tiene por norma, cuando reconoce a algún lesionado, el decirle después de la inspección: "Usted no tiene nada. Por lo tanto, no le doy la baja".

En el caso del obrero Arrillaga, en contestarle éste que cuando un trabajador pide la baja no lo hace por capricho, le mandó esperar, diciéndole que iba a consultar su caso con el encargado Llorente y el ingeniero "don" Gerardo. Volvió al poco rato y le extendió la baja el listero, con una nota al pie que decía: "El practicante dice que no le encuentra nada".

Reconocido por el médico de la Casa de Seguros, éste le apreció una lesión interna en el pie, que le impedía trabajar.

¿Se le puede preguntar al practicante de "El Hoyo" qué es necesario tener para que se dé una baja en esta mina? ¿Es necesario llevar la cabeza debajo del brazo o los pies al hombro?

Esta es una de las muchas canalladas que con las bajas ha cometido este tipo asqueroso al servicio de la Empresa de la mina.

¿Será que este tio sinvergüenza no se habrá enterado que desde el 16 de febrero se acabaron los verdugos del bienio negro?

¡Entérese el granuja! Aunque los de su pueblo buenas lecciones le suelen aplicar.

¡Obreros de la mina "El Hoyo"! Unios todos, formad las Alianzas Obreras y pedid la expulsión del sapo del practicante y de otros muchos que os iremos señalando en veces sucesivas, aunque todos los conocéis por sus hazañas.

¡Adelante, que el triunfo es nuestro!

ROJO

DESDE VALMASEDA

¡Basta de luchas entre hermanos!

Nuevamente trátase de resucitar las viejas luchas entre obreros nacionalistas y marxistas, trabajadores todos ellos, al fin y al cabo. La riña habida el domingo, día 15, nos depara la ocasión de escribir estas cuatro líneas que, tienen por objeto hacer que hechos tan lamentables para todos no se reproduzcan.

Ninguna razón explica la lucha entre nosotros mismos. Unos y otros compartimos los mismos sufrimientos, muchas veces originados por el mismo patrón; las necesidades nos son comunes y la solución de ellas habremos de lograrla conjuntamente o no las conoceremos.

¿Qué puede separarnos? ¿El cariño a Euskadi? Al contrario, también nosotros somos vascos y queremos a nuestra patria como el que más. ¿Acaso no defendemos a brazo partido el Estatuto y pedimos la implantación inmediata y por decreto del bilinguismo? No, tampoco puede separarnos un sentimiento nacional que nos es común.

Lo que en todo caso nos separa y sobre ello llamamos la atención a los compatriotas nacionalistas, son esos "jauntxos" que, haciéndose pasar por los únicos hijos amantes de Euskadi, meten cizaña entre nosotros, los trabajadores vascos, facilitando la labor del caciquismo indígena y extranjero.

Nos referimos particularmente al alcalde, a quien haremos responsable de cuanto suceda en adelante. Ellos saben cuando sucede en el "batzoki" y, en vez de dedicarse a instigar a los obreros nacionalistas, mejor harían solucionando viejos pleitos como el de la Banda municipal o el de los parados, que tampoco parece preocuparles demasiado.

Quede, pues, claro para los compañeros nacionalistas nuestro deseo de evitar incidentes como el del domingo. Pero no pierdan de vista a quienes quieren envenenar nuestras relaciones.

BABCOK-WILCOX (SESTAO)

Los compañeros que a causa del servicio militar perdieron sus derechos, son readmitidos

En esta factoría todos los compañeros, al cumplir la edad de incorporarse a filas para cumplir el servicio militar, automáticamente quedaban excluídos de la misma con pérdida total de sus derechos adquiridos durante su permanencia en el trabajo.

Esto venía practicándose por la Empresa desde el año 1928, apesar de estar estatuído, tanto en la ley del Contrato del Trabajo como en la Cartilla Militar, la intangibilidad de tan elementales derechos. Hasta que, por fin, después del triunfo electoral del día 16, los obreros se deciden a reclamar lo que les pertenece.

Unos 20 compañeros, reunidos en la fábrica, nombraron una Comisión que realizó las gestiones oportunas cerca de la Empresa y autoridades y logró, por coincidir éstas en la justeza y modestia de sus demandas, que se reintegraran al trabajo. Justo es consignar también que el reingreso se consiguió con la intervención diligente del Comité Ejecutivo del Sindicato.

También nos hemos enterado que la Empresa ha cedido sus trabajos a un contratista particular. Esta medida es tanto más grave

Trabajadores: Leed y difundid EUSKADI ROJA.

e inadmisible si se tiene en cuenta que hay obreros despedidos que, según el Contrato de Trabajo, tienen indiscutible prioridad a los efectos de ampliación del personal en la factoría o fábrica en que hayan trabajado, y que el indicado contratista y la Empresa, toman personal reclutado preferentemente entre obreros desclasados, de filiación fascista.

He aquí una situación anómala que debe cortar radicalmente el Sindicato, de acuerdo con los compañeros que en el citado lugar trabajan. ¿Vamos a consentir que prosperen los planes de la Empresa? ¡De ninguna de las maneras! Y como estos planes de selección no son el producto de nuestra fantasía, sino que existen y se practican, aun cuando para burlar la ley el ingeniero cazurro de los patronos haya encontrado fáciles fórmulas en la disposición favorable e incondicional de prestimanos y testaferros, desbaratarlos es nuestro deber.

Denunciado queda el hecho y descubierta la maniobra. Los compañeros que fueron despedidos deben ser readmitidos con preferencia. ¡Fuera los suplantadores fascistas! ¡Abajo los testaferros!

KONSONOL

Por el levantamiento de la censura a la Prensa obrera

La célula deportiva del Partido Comunista de Bilbao, comprendiendo la importancia que tiene para los trabajadores el que se aplique la censura al guía de nuestro Partido y de los trabajadores, "Mundo Obrero" y además para que sirva de ejemplo a todos, hemos enviado al presidente del Consejo el siguiente telegrama:

"Presidente Consejo Ministros.—Madrid.—Protestamos indignados aplicación censura "Mundo Obrero".—Célula Deportiva Partido Comunista Bilbao."

Portugalete

Las miserables viviendas del Fuerte San Roque. Numerosas familias viven hacinadas en pocilgas inmundas y malolientes. Goteras, carencia de agua, ratas, piojos y enfermos de tuberculosis

Si, señores munícipes de Portugalete y señor inspector de Sanidad: esto es lo que hemos presenciado con nuestros propios ojos. Con nuestra presencia física hemos pedido comprobar la razón que asiste al vecindario cuando tan reiteradamente da pruebas patentes de indignación y protesta. Pocas veces, si, hemos contemplado con el ánimo tan soliviantado unos seres humanos que arrastran su existencia mísera de parias de una manera tan inhumana y patética. Cuanto podamos decir resultará pálido ante la realidad, aunque no se nos oculta que, quizás, no faltarán gentes que tratarán de disipar esta pesadilla de mal gusto que pone tintes sombríos en el rosado y primaveral paisaje de quien disfruta una vida reposada, plácida y risueña, atribuyéndola a algo novelesco, producto de la fantasía de pobres alucinados.

Sin embargo, nada más cierto y real. Y nada más cierto, también, que no conseguiríamos reflejar esta realidad en sus patéticas, conmovedoras e indignantes proporciones aunque poseyéramos todo el vigor descriptivo y toda la fuerza narrativa de la más exuberante imaginación.

Nada más fácilmente comprobable, empero, que lo que vamos a poner en conocimiento de nuestros lectores.

La ironía popular nos ayuda a llegar a Abisinia en el espacio de unos minutos.

Por este nombre es conocido más vulgarmente el fuerte de San Roque. El ánimo y el valor de una clase que se sabe fuerte y dueña del porvenir, ha puesto sus notas irónicas de condenación. No obstante el nombre de Abisinia se nos antoja poco afortunado, se nos antoja una ofensa al pueblo etíope. Presumimos que allí viven mejor.

Pero marchemos sobre Abisinia. No de la Abisinia hollada por la bota sangrienta del fascismo italiano, sino de esta Abisinia que está aquí, cerca, a unos pasos, en Portugalete.

Son las doce del mediodía. Emprendemos la subida a la colina en cuya cumbre está enclavado el fuerte de San Roque. Pronto divisamos una especie de barracón. El antiguo fuerte ha sido convertido en un cobertizo o refugio, en donde se cobijan más de 27 familias, unas 150 personas, obreros sin trabajo, mendigos habituales, gentes sin hogar y sin pan. Su construcción y dimensiones le dan el aspecto de una kabila rifeña. Nadie podría sospechar que el antiguo fuerte cubierto con tablas pueda albergar a tantas familias.

Hemos coronado nuestro camino. Un fuerte olor a cierto almizcle y escrementos nos da en las narices. No podemos contener un gesto de repugnancia.

Ante nosotros vemos un hucco que da entrada a las viviendas. De pie, en el umbral, una mujer de aspecto humilde nos observa con curiosidad. Al enterarse que venimos a informarnos, nos dice:

—Pasen, pasen ustedes. No es la primera vez que vienen Comisiones, aunque sin ningún resultado hasta la fecha.

Transponemos la entrada. Nuestros pies vacilan sobre los accidentes del suelo. Hay una especie de alfombra de papel que cubre la tierra para que ésta no se desparrame por el interior de la vivienda. Observamos los huecos. Las habitaciones están separadas unas de otras por tabla y papel. A pesar de los esfuerzos que se notan para limpiarlas, su aspecto no puede ser más sangriento. Unos cuantos camastros sucios en el fondo.

Iniciamos la salida.

—¡Ah! Pero esto es un lujo en comparación con lo que ustedes van a ver ahora. Vayan, vayan a las habitaciones de Francisco Martos y su familia—nos dice nuestra interlocutora.

Allí nos dirigimos, atendiendo sus indicaciones. Subimos por una escalera empinadísima. Por debajo de ella—nos dice nuestro acompañante—pasa la cañería del retrete.

En verdad, no hacía falta la explicación. Sus olores son harto elocuentes.

Entramos por un corredor obscuro que conduce al hueco que ocupan dos matrimonios cuyos cabezas de familia son padre e hijo, respectivamente: Francisco Martos y Aurora Oliveros, con cinco hijos, todos ellos de corta edad, más el hijo mayor de este matrimonio, casado, que tiene la cama conyugal en la misma pieza, ligeramente separada por algunas tablas y papel y que, pese a la intención de quienes las colocaron, sus boquetes y rendijas indiscretos continúan atentando el pudor de ambos matrimonios.

Iniciamos la conversación. Nos habla Aurora Oliveros.

—¿...?

—Ya ven ustedes el aspecto miserable de nuestra vivienda. Pues bien, a pesar de cuantos esfuerzos hacemos—en estos momentos estaba fregando las tablas—, no se pueden ustedes imaginar la cantidad de piojos que hay aquí. No podemos impedirlo, pues vienen de las otras habitaciones... Las mujeres del lavadero están indignadísimas, aunque reconocen que no tenemos nosotros la culpa, y dicen que van a impedir que bajemos a lavar la ropa porque las contagiamos de miseria. No tenemos agua... Miren el hornillo donde hacemos la comida. Muchas veces, cuando llueve, el agua y el viento que entra por todas partes, nos arroja los cacharros y comida al suelo.

Tuberculosos que padecen accesos y vómitos de sangre.

Habla ahora el compañero Martos.

—En otras habitaciones, de aspecto tanto o más miserable, viven Escola, Bernarda de los Santos, Barril, Gregoria, "la Navarrilla" y muchos más. Por debajo de la tabla entra el viento con furor. Esto está lleno de ratas, de enormes proporciones... Parecen gatos por su tamaño. Al hijo de Barril le ha mordido en una mano una de estas ratas.

—Suele haber a veces—prosigue—numerosos enfermos, muchos de ellos de enfermedades contagiosas. En la actualidad hay algunos tuberculosos, que padecen accesos y vómitos de sangre. Tampoco los retretes tienen agua...

* * *

He aquí lo que hemos escuchado y presenciado. Más de 27 familias, unas 150 personas, viven hacinadas como bestias en inmundas pocilgas infectas y malolientes, en el fuerte de San Roque, conocido por Abisinia. Carecen de lo más elemental: de agua. Hay goteras los días lluviosos, penetra el viento por todas partes; los olores son insoportables, abundan los piojos y enormes ratas hambrientas, que clavan sus repugnantes colmillos en las carnes famélicas y doloridas de estas pobres gentes... Hay enfermos de tuberculosis que sufren vómitos de sangre...

Es preciso acabar con tanta vergüenza, miseria y dolor, señores munícipes, señor inspector de Sanidad. Giren una visita por allí y comprobarán lo que decimos.

Hay que habilitar viviendas adecuadas. Lo reclaman las familias del fuerte de San Roque. Hay que desalojar esas pocilgas, que pueden ser el foco de una epidemia.

¡Lo exige el pueblo de Portugalete!

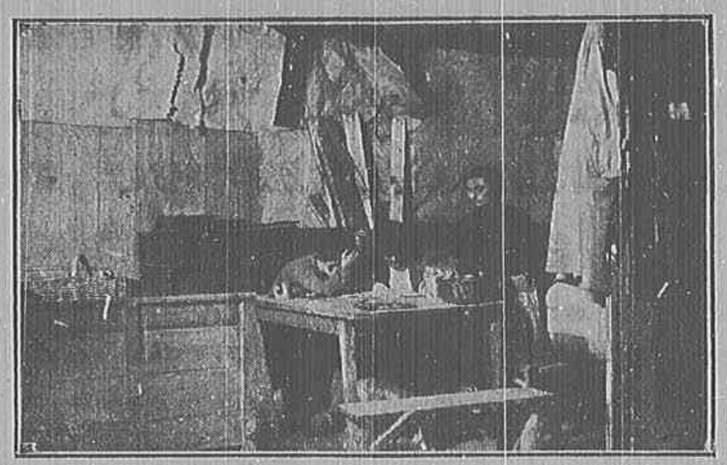

El compañero Francisco Martos distrae el hambre de los suyos mientras le sorprende el fotógrafo. A la derecha, las tablas que separan la "alcoba" conyugal de su hijo Paco.

La cámara fotográfica no ha podido captar los detalles que nos describía Aurora Oliveros y que completan este cuadro de hambre, miseria y dolor...

Euskadi Roja
ORGANO DEL COMITE PROVINCIAL DE LA F. A. I. DE VIZCAYA

SUSCRIPCION
Trimestre ..... 2 pts.
Semestre ..... 4 "
Un año ..... 8 "
Los envíos del importe de las suscripciones, por giro postal o en sellos de Correo, a nombre del Administrador de EUSKADI ROJA, Calle Particular de Arroca, letra B, San Sebastián.

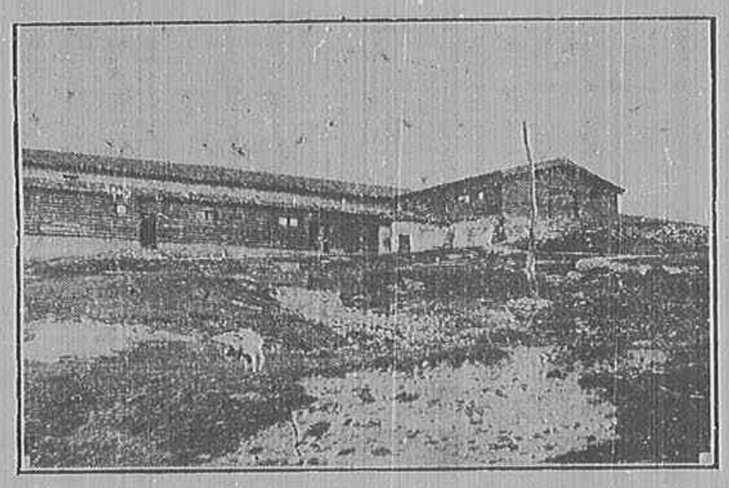

He aquí el Fuerte de San Roque, conocido por Abisinia, verdadero foco de infección, habitado por unas veintisiete familias (unas 150 personas); obreros sin trabajo, mendigos habituales, gente sin hogar y sin pan...

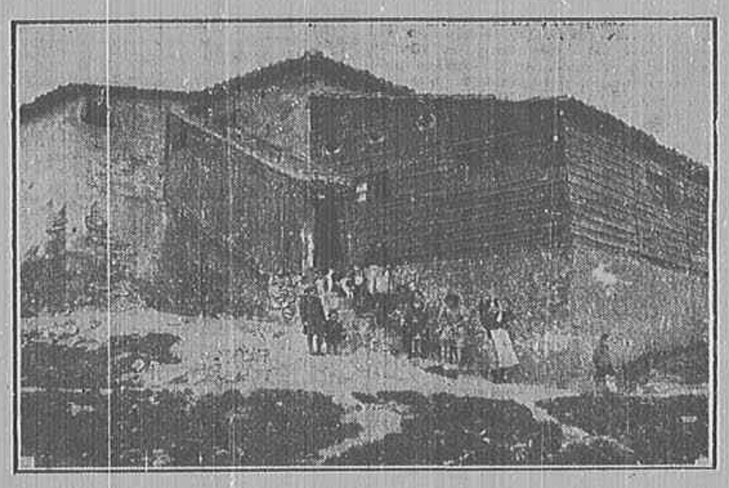

La entrada posterior a las inmundas pocilgas infectas y malolientes en las que vegetan hacinadas como bestias más de 150 personas.

Política de subsistencias

El problema de la carne en Bilbao

Es indudable que cuanto mayor sea el número de intermediarios, el precio de todo producto se eleva sensiblemente, y de esto, por lo tanto, no se apartan las reses de abasto, que, desde que salen del establo del ganadero, van sumando gastos que el público consumidor ha de abonar en último término.

Situación actual.—En esta villa nos vemos obligados a surtirnos en un 60 por 100 de ganado procedente de otras provincias, principalmente de las gallegas, y esto se hace por mediación de tratantes y comisionistas, y aunque el otro 40 por 100 procede de Vizcaya, la mayor parte también es aportada al ferial del matadero por mediación de tratantes.

Ahora bien, teniendo en cuenta que la oferta y demanda regula inexorablemente el precio, los tratantes o comisionistas, en inteligencia, tienen en su mano el aumento artificioso del precio con solo cursar a procedencia las órdenes de suspensión de envíos. Lo que no podemos evitar, porque la cabaña ganadera de Vizcaya es incapaz de subvenir a las necesidades de los grandes centros de consumo, tales como Bilbao, Baracaldo, Sestao, etc.

Los carniceros, por su parte, adquieren sus ganados en el ferial del matadero preferentemente a los tratantes. (En otras poblaciones existe un intermediario más, que se llama abastecedor.)

Las cotizaciones del mes último fueron las siguientes: buey, 2,67 pesetas kilo, en canal; ternera, 3,57 pesetas, kilo, en canal. El impuesto de arbitrios es el de 8 céntimos kilo en vida, o sea, 16 en canal. A estos gastos hay que añadir otros, tales como el polcaje, limpieza, transporte, etc.

En relación con el señalamiento de precios, la Comisión municipal permanente en sesión ndel 13 de noviembre de 1930, aprobó unas normas con arreglo a las cuales sería elevado o disminuído el precio, según encareciese o bajase el ganado en plaza y de este modo hemos llegado a los precios actuales, que son los siguientes:

Buey y vaca:

Solomillo, 6,40 pesetas kilo.
Rabadilla, 4,60.
Plana.
Tetilla, 4,40.
Puesta falsa.
Brazuela y aguja, 3,80.
Carne para caldo, 2,80.
Carne para puchero, 2,40.
Entraña y carrillera (1), 1,20.

Ternera:

Solomillo, 6,50 pesetas kilo.
Pierna y chuletas, 5,80.
Brazuelo y aguja alta deshuesada, 4,80.
Zancarrón, aguja falsa deshuesada, 4,20.
Idem con hueso, 3.
En la ternera fina, los precios oscilan entre 6 y 4 pesetas.

Además de los ingresos enumerados, el carnicero cuenta con otros conceptos independientes de la canal, representados por las vísceras (pulmones, corazón, hígado, etcétera), más la piel y sebos que se destinan para la industria.

Con la ganancia, que hace suponer la apreciación de estos precios en su relación con el del coste del ganado, es notoriamente grande, estimamos que urge que por la Comisión municipal correspondiente se verifique un nuevo y razonable estudio del rendimiento para la fijación del racional y justo precio de coste, al que se le podría incrementar como beneficio del carnicero un tanto por ciento adecuado.

Solución.—Los Municipios hasta ahora no han querido intervenir objetivamente en la solución de este problema, puesto que lo único que han hecho ha sido garantizar el negocio de los industriales con el acuerdo de referencia.

Los ganaderos modestos (en Vizcaya lo son todos), por falta de espíritu cooperativista, también sufren las consecuencias al sustentar el parasitismo del intermediario, que hace que la producción de carne no sea para ellos remuneradora de su esfuerzo. Sin embargo, después de meditar y de

¡TRABAJADORES! ¡INGRESAD EN EL PARTIDO COMUNISTA DE EUSKADI!

estudiar este problema, estimamos, y sinceramente lo exponemos, que la solución pueden realizarla los Municipios o los ganaderos, o ambos conjuntamente.

La municipalización, o sea la producción directa de este servicio, es un imperativo para Bilbao, aunque por el momento aconsejamos su implantación parcial por medio de dos **tablas reguladoras**, una en cada mercado (Ribera y Ensanche), con lo que se impondría a los carniceros la obligación de vender al público la carne al tipo de las tablas reguladoras.

Las referidas tablas constituirían, por decirlo así, el embrión de la municipalización integral que acabaría con los intermediarios que hoy virtualmente se hallan convertidos en unos monopolizadores que recargan abrumadoramente (como se ve por los datos estadísticos oficiales expuestos) el precio de la carne, haciendo que lo que debiera ser un artículo de primera necesidad asequible a las masas obreras, que son por cierto las más necesitadas de la alimentación cárnica reparadora del trabajo muscular, no esté al alcance más que de las clases acomodadas y burguesas.

Decididamente, hay que ir cuando menos al ensayo de la municipalización por la implantación de las tablas reguladoras.

(1) El 1,20 de la entraña y carrillera es un golpe de efecto, pues no representa a la canal, que es la que compra y paga el carnicero al ganadero.

Los carabineros en la brecha

La reorganización del Cuerpo

Nuevamente nuestros compañeros Carabineros se deciden a utilizar las columnas de nuestro semanario EUSKADI ROJA a fin de tratar y exponer sus problemas para conocimiento del Gobierno y del pueblo trabajador. Invitamos a nuestros antiguos colaboradores pertenecientes al Cuerpo a que intervengan en la discusión de sus problemas; pueden controvertir o polemizar libremente a fin de buscarse una mejor solución. La única condición que les exige EUSKADI ROJA es que la exposición o controversia tenga por norte y guía la democratización, la desmilitarización del Cuerpo de Carabineros.

Damos hoy cabida al siguiente artículo de "Uno del Cuerpo", en el que se ocupa de la reorganización que, a su juicio, debiera imprimirse al Instituto de Carabineros para convertirlo en un Cuerpo fiscal de la Hacienda pública.

Han sido tres Comisiones las nombradas por los Gobiernos anteriores para estudiar la reforma en Carabineros. En cada una de las tres han existido elementos pertenecientes al Cuerpo; por sólo eso, han ido al fracaso, como todos esperábamos. Tenían que ir, no cabía duda alguna, las reformas que se debieran de hacer y que debieran estar hechas ya. No se llevarán a cabo jamás mientras sean oídos dichos elementos perturbadores siempre de toda obra de gobierno que ha intentado beneficiar los intereses del erario público, a base de introducir las reformas que el Cuerpo de Carabineros necesita.

Si esas reformas tan famosas, en su día hubieran tendido a ampliar los cuadros de mando, no cabe duda que hubieran aportado todas sus influencias a fin de conseguirlas; pero como las que se necesitan son muy otras, por eso desplazaron Comisiones y Comisiones cerca de los Poderes públicos, hasta que consiguieron que aquella Comisión nombrada por el Gobierno para estudiar las reformas que se habían de introducir quedaran en agua de borrajas, pues su influencia en los Gobiernos anteriores no tuvo límites.

¿Qué reformas son las convenientes a la Hacienda Pública?

Primero. Un decreto que fulminantemente disuelva el Instituto de Carabineros.

Segundo. Otro decreto creando el Cuerpo fiscal de la Hacienda Pública, con personal sobrante del disuelto Cuerpo de Carabineros que sienta su republicanismo en forma que no haya duda y practique la democracia.

Tercero. El jefe supremo de este organismo será el ministro de Hacienda, pudiendo delegar en el subsecretario. Todas las fuerzas del Fisco tendrán como primer jefe al delegado de Hacienda en la provincia en que practiquen los servicios, y en aquellas que existan fracciones de Aduanas, estas fuerzas tendrán como primer jefe al administrador de las mismas o quien hagan sus veces.

Cuarto. Los individuos componentes del Cuerpo Fiscal de la Hacienda Nacional perderán todo fuero y carácter militar que les concedía su antigua organización. En ningún caso podrá disponer de estas fuerzas ninguna autoridad militar o civil que no sean los jefes señalados en el apartado tercero, por ser éstas puramente civiles en su creación.

Quinto. Todas las armas largas y municiones de que dispone el ministerio de Hacienda del disuelto Cuerpo de Carabineros pasarán a propiedad del ministerio de la Guerra.

Sexto. El ministro de Hacienda nombrará una Comisión en el plazo improrrogable de ocho días para que estudie su organización y reglamentos adaptados a los tiempos modernos y democráticos.

Constituirá esta Comisión el subsecretario de Hacienda, presidente; el director general de Aduanas, dos delegados de Hacienda, dos administradores de Aduanas, un abogado del Estado y cuatro individuos del Fisco que hayan practicado sevicios de costas y fronteras. Esta Comisión dejará ultimados sus estudios en el plazo de dos meses y no se reconocerán otras graduaciones dentro del Cuerpo Fiscal que de "primera" y "segunda", equivalente a sargento y cabo del disuelto Cuerpo de Carabineros.

Séptimo. Todos los generales, jefes y oficiales que formaban el cuadro de mando y no hayan podido cubrir vacante en los distintos Cuerpos del Ejército en el plazo de seis meses, pasarán definitivamente a la reserva con el haber pasivo que les corresponda, arreglado a sus años de servicio. En la misma situación y condiciones quedarán aquellas clases del Cuerpo de Suboficiales que necesariamente han de resultar sobrantes de esta nueva organización.

UNO DEL CUERPO

A todos los amigos y simpatizantes de EUSKADI ROJA

Trabajadores: Enviad ejemplares de EUSKADI ROJA a los amigos cuyos sentimientos revolucionarios conozcáis, principalmente a los que residen fuera del País, en España, Francia, América, etc. Sabrán por nuestro semanario del movimiento obrerista y revolucionario de Euskadi, y esos amigos, a su vez, podrán ayudar con sus donativos o con sus suscripciones a EUSKADI ROJA. No dejad de hacerlo; con un sello de cinco céntimos podéis hacer llegar EUSKADI ROJA a vuestros amigos obreros, campesinos, estudiantes o intelectuales, que, aun residiendo lejos de nosotros, se interesan o pueden interesarse por nuestras publicaciones.

DESDE SANTURCE

Al ex alcalde demócrata portugalujo, le llegó su hora

Al ex joven turco ex alcalde demócrata portugalujo, hoy señorito patrono y gran cacique santurzano Salcedo, "amo" de la tejera de ésta, se le cae el pelo y le sale la barba. Le llegó su hora.

Después de bien cubierto el riñón a cuenta de los muchos años de explotación negrera de "su" tejera de Cabieces, cansado ya de hacer trabajar, organizó el "trust" ladrillero primero y luego a él se acoge, pretextando la crisis despide a "sus" obreros y ahí lo tenéis más hinchado de millones que sanguijuela en cuerpo de un apoplético. En tanto que él vive como un magnate de sus rentas de negrero, hay en Santurce 50 familias sumidas en la más espantosa de las miserias, las que con un centenar de crios tienen que acogerse para no morir de hambre al rancho del Hospital.

Estas 50 hombres han dicho al ex demócrata ex alcalde portagalujo: "¡basta!" Y han decidido poner en marcha la tejera. Por iniciativa del Radio Comunista de Santurce, se ha reunido todo el proletariado santurzano, acordando en asamblea que los Sindicatos C. N. T., U. G. T. y S. O. V. nombren una delegación responsable para la inmediata puesta en marcha de los trabajos.

¡Ojo avizor, santurzanos! Es zorro y viejo desde antes de ser joven turco. Tened cuidado, vigilad bien, tanto de día como de noche para que no nos inutilice el utillaje, pues es capaz de destruir el herramental de la producción. Si así lo hiciere, si eso ocurre, ¡a por uvas a la viña! Ya nos entendemos, ¿no?—**Igarillo.**

A los compañeros panaderos de Bilbao

Camaradas: Es necesario que recordemos que ya hace algún tiempo se hicieron algunas gestiones en favor del trabajo de día en el Gremio de Panificación, con carácter nacional y debido a la permanencia de los Gobiernos reaccionarios que hemos padecido en estos últimos tiempos no se pudieron llevar a cabo dichas gestiones; pero hoy, después del triunfo de 16 de febrero, donde los panaderos de toda España, unidos a los demás antifascistas, luchamos para cerrar el paso al fascismo, ha llegado la hora de que luchemos por nuestras propias reivindicaciones.

Nosotros, jóvenes comunistas que trabajamos en la poderosa y rapaz Empresa Harino-Panadera, hacemos un llamamiento cordial a todos los compañeros y compañeras de Bilbao, y particularmente a los compañeros de la Harino, planteándoles la necesidad de ir de frente a la conquista del trabajo de día; pero esto sólo lo conseguiremos en la medida que sepamos presionar a esta poderosa Empresa. Y es precisamente por esta Empresa por donde debe de empezar a aplicarse el trabajo de día, por ser esta fábrica la que cuenta con los medios de producción más modernos y, por lo tanto, le pueden permitir que la entrada al trabajo sea de día, sin que por esto el consumidor salga perjudicado en lo más mínimo en lo que se refiere a la entrega del pan.

¡Compañeros! A luchar para terminar con la inhumana hora de entrada al trabajo (dos de la madrugada). ¡Todos unidos a conquistar nuestra anhelada hora de día!

¡Jóvenes trabajadores de la Harino! La Juventud Comunista os llama a que ocupéis un puesto en sus filas.—Célula Juvenil Harino-Panadera (Bilbao).

POSTAL

Ausente, desde hace cuatro años, de esta mi vasca patria, al volver a ella he encontrado con agrado un gran cambio en el panorama político de esta tierra. La noble y hermosa idea vasquista, se ha filtrado llena de rebeldía en los partidos populares de Euskadi, distinguiéndose en ellos el Partido Comunista Vasco, pudiéndose decir es el más puro autodeterminismo. El Partido Nacionalista lo mismo los de "Jel" que los otros, admiten el derecho de autodeterminación cordialmente, los primeros siempre que el nacionalismo sea para el servicio de Roma y los otros... francamente no son vasquistas, son españolistas... Solo el Comunismo proclama el vasquismo neto, el autodeterminismo incondicional que es lo revolucionario cien por cien que hay en Euskadi.

Esta es la impresión que al retornar al vasco suelo he sacado y que al avivar mi vasquismo con la ausencia, me llena de gozo.

¡Adelante camaradas comunistas de Euskadi; la estrella de vuestra bandera, sea también la suspirada estrella, de la liberación euskalduna. Acrata, comunista o cristiano como sea ¡¡Gora Euskadi libre!!

JUAN DE ECHEVERRIA

Durango, marzo de 1936.

BILBAO

A los obreros y obreras de la fábrica "Artiach"

Compañeros: A pesar de los esfuerzos realizados por el Sindicato de la U. G. T. y de mis denuncias en este semanario, continúan realizándose numerosos atropellos y se intentan realizar otros más.

Esto no lo debemos consentir y no lo conseguirán si nos unimos, como en el caso del compañero Claudio. Para ello es necesario que no estemos alejados del Sindicato. Debemos ingresar en masa en la U. G. T. para poder así defender nuestros intereses de clase.

En este mismo semanario os decía en otra ocasión que el que nuestras compañeras estarían a cinco y medio días era culpa de todos nosotros, por haber trabajado en demasía, incluso durante las horas dedicadas a comer.

Este error que padecimos no debemos consentir que se vuelva a realizar, porque ya habéis podido ver que otra vez intentan ponernos el relevo de medio día, estando a cinco días y medio nuestras compañeras. El día 13 lo hicieron en el tren eléctrico número 2, y en la sección de latas, cuando se le antoja al fascista del encargado.

Esto se puede evitar si todos los que no estáis afiliados ingresáis, como os he dicho antes, en la U. G. T. para luchar dentro de la organización por la consecución de la jornada completa, contra el relevo del medio día, por que sean aprobadas las bases que se estudiarán en breve.

¡Viva la unión de todos los trabajadores!

UN OBRERO DE LA FABRICA

AMOREBIETA (Vizcaya)

Los salarios en la fábrica de Arrieta

Tenemos noticias de que en la fábrica de cerámica de Arrieta, en Amorebieta, se incumplen las bases de trabajo por parte de la Empresa. Y como EUSKADI ROJA tiene sus columnas abiertas a la denuncia de los atropellos que se cometen con los trabajadores, señalamos que en dicha fábrica está dividida la categoría de peón en varias clasificaciones.

La ley establece que todos los peones PERCIBAN EL JORNAL MINIMO fijado, no existiendo precepto legal alguno que autorice a que unos peones cobren un salario y otros perciban otro. Los peones han de percibir el mismo salario.

Es necesario que los trabajadores de esta fábrica impongan a esta Empresa el cumplimiento de la ley y que por el Sindicato correspondiente se tomen medidas en defensa de la aplicación de los salarios mínimos a todos los peones.

La unión de todos los obreros de la fábrica de Arrieta es necesaria si quieren salir triunfantes en esta justa reclamación. Adelante por la unión, trabajadores de Amorebieta. La unión es el arma más poderosa contra los propietarios. Obligad a Arrieta a que pague a todos los peones el salario mínimo.

Desde Carranza

Urge extender la reforma agraria al campo vizcaíno

Urge aquí la Reforma agraria. Muchas veces se ha dicho ligeramente que el problema agrario lo es sólo de los grandes latifundios en la Meseta y Andalucía y que en el Norte carecía de aplicación. Un significado republicano de Bilbao aseguraba, en contra de esto, el otro día que el negar la necesidad de la Reforma agraria en el Norte es conformarse con el malvivir de los campesinos con la injusticia distributiva y carecer de sentido económico. Verdad que aquí no existe la manifestación feudal con el carácter de perfecto latifundio, pero es innegable que los terrenos están acaparados en pocas manos y que los labradores —los que labran—no pueden desplegar su capacidad de trabajo viéndose constreñidos en diminutos minifundios. Esto en cuanto a la extensión que hace apenas posible el empleo de instrumental moderno de cultivo.

En cuanto a la calidad, sucede exactamente igual. No hay ni asomo de justicia distributiva. Los madrugadores, los privilegiados agricultores que nunca cultivaron otra cosa que las rentas saneadas que reciben, los dueños de ruinosos y sucios caseríos en donde viven de modo vergonzoso los baserritarras, con su dinero, con su influencia que tradicionalmente han tenido sobre la Administración, se han acaparado todos los terrenos de buena calidad, los que merece la pena labrarlos, los que son de primera y están situados en las proximidades de los centros de consumo o de las vías de comunicación. Por tanto, el trabajador que quiera dedicarse a la labranza o el labrador que intente ampliar su campo, se tiene que conformar, por ahora, con el deseo.

No estoy especulando ni hablando de memoria, pues me estoy refiriendo desde el principio al valle de Carranza. Aquí los señoritos que no saben nada de los afanes y desdichas del labrador o los burgueses que llevan su labranza con el trabajo de peones mal pagados, se apoderaron por las arterias que han sido la ley corriente en España, de los precios de primera por su situación y calidad. Algunos de estos terrenos de primera tributan (la plus-valía es palabra desconocida) lo mismo que los de tercera en riqueza agrícola y situición. Otros terrenos de primera (bastante cantidad) no tributan nada. Con una particularidad, a mi parecer, digna de que la tenga en cuenta la ley agraria: con la particularidad de que en su casi totalidad estos terrenos que no tributan o tributan menos de lo debido, son de origen comunal. En su inmensa mayoría, los terrenos pertenecieron al pueblo. Y otra particularidad también notable: que la concesión de estos terrenos comunales, muchos de ellos convertidos en propiedad durante la dictadura, está sujeta a un reglamento que prohibe terminantemente el que por ningún concepto se conceda a nadie más de tres hectáreas. A pesar de esta regla, hay labrador (de los que no labran) que tiene acaparadas acaso centenares de hectáreas.

Es cierto que en el valle de Carranza queda muchísimo terreno incultivado—más de cinco mil hectáreas de terreno comunal baldío—; pero, repito, está lejos y no es de tan buena calidad como el explotado por los acaparadores que nunca labraron.

Cabe pensar en dos soluciones. La primera y más esencial, a mi entender, es: obligar a los acaparadores de terrenos comunales que no labran directamente, a que se ciñan al reglamento. ¿Despojándolos? Antes despojaron ellos al pueblo que sufre las consecuencias y violaron la ley.

La otra solución (amén de la primera) es la de pensar en los asentamientos de campesinos. En Carranza sobran brazos inactivos de inteligentes labradores. Si el Estado concediese anticipos suficientes para construcción de viviendas, aperos, semillas, etcétera, los terrenos estériles, los miles de hectáreas que ahora sólo producen maleza y alimañas, pronto serían el sostén de muchas familias miserables ahora y el acicate de muchos jóvenes que no pueden pensar en fundar un hogar por temor a un sombrío porvenir.

Mejor quizá que el asentamiento individual de campesinos serían las explotaciones en colectividad. Algunos campesinos decididos están ensayando este procedimiento. Ya dijimos en otro día que es grande el entusiasmo de estos trabajadores que se determinan a arrostrar la opinión y la ira de los caciques y a trabajar sin más mira que el de que algún día puedan cobrar; pero bueno sería que quien puede y debe alentase a estos hombres y les brindase su ayuda económica.

Con este procedimiento colectivo, es seguro que se haría una labor ejemplar que, de extenderse, llevaría el bienestar a muchos hogares, fomentaría el espíritu colectivista de que andamos tan escasos y sobre todo acabaría con el caciquismo, planta desarrollada en este valle con demasiada holgura.

De todos modos urge la aplicación de la Reforma agraria en Carranza para reponer la justicia y dar ocupación al gran número de obreros que quieren trabajar y no tienen dónde.

Desde Eibar

Un ejemplo de Unidad de Acción. Los pulidores se defienden

Cuando quedó sofocado el movimiento revolucionario en Eibar, que de Eibar fuimos más de 300 presos a Pamplona, y que Eibar más bien parecía un cuartel general de fuerzas represivas, guardias civiles, guardias de Asalto, que diariamente sembraban el terror, y fuerzas del Ejército, la clase patronal, al amparo de estas fuerzas y del Ayuntamiento que se mereció los honores de los "straperlistas" Lerroux-Gil Robles, empezó a hostigar atacando sin consideración alguna, atacando y rebajando los precios establecidos y aboliendo de un manotazo todas aquellas condiciones de trabajo que tendían al respeto y solidaridad mutua de los trabajadores.

El Sindicato Metalúrgico, como todos los Sindicatos de la U. G. T. enclavados en la Casa del Pueblo, estaban clausurados.

El ramo de pulidores es al que peor consideraciones se le ha tenido, y precisamente por el bienio negro, con sus atropellos, la clase patronal, amparada por las autoridades militares y civiles, empezó sin consideración a rebajar salarios, trató de enfrentar a unos pulidores con otros, con el fin de crear diferencias y hacer bueno aquello de "Divide y vencerás".

Unos cuantos compañeros, viendo las intenciones y los resultados que los manejos de la patronal hacía sentir, dieron el toque de alarma y lanzaron un llamamiento a todos los pulidores, sin distinción de ideologías, nacionalistas, comunistas, ugetistas, solidarios, católicos y sin partido, los cuales, aun rodeados de aquel ambiente de arbitrariedades y atropellos, del aparato militarcivil y patronal, acudieron en gran número, siendo muy escasos los ausentes del ramo. Quedó constituída la entidad de pulidores, con un Comité compuesto de ugetistas y solidarios, que empezaron a hacerse respetar y que la patronal respetase los salarios y las condiciones de trabajo. Hubo elementos provocadores que en los cafés ofrecían 500 y 1.000 pesetas al individuo que rompiese la Sociedad unificada de pulidores; pero la voluntad y la entereza de los obreros en la pelea, hizo que todas las maniobras se estrellasen contra la unión de los obreros.

Después del triunfo electoral, los Sindicatos de la U. G. T. y S. O. V. han podido reunirse y la U. G. T. ha podido, al recuperar su libertad, reorganizarse con una pujanza mucho mayor.

El ramo de pulidores de los Sindicatos de la U. G. T. y S. O. V. tienen reconocida cierta independencia, en vista de su labor acertada durante el período cedo.lerrouxista. Así que de nuevo se ha nombrado en el seno de cada Sindicato una Comisión, que, unidas, compondrán el Comité de Unificación que lleve adelante los acuerdos de las respectivas asambleas.

Esta Sociedad, que hasta ahora se había limitado a defender las reivindicaciones de todos los obreros de la polea y que al reunir en su seno a todos o casi todos los pulidores hizo que no prosperasen las bajas maniobras de los patronos y algunos repugnantes esquiroles. Pero hoy, camaradas, no perdamos de vista a los patronos y además de la ayuda, al paso que la Sociedad tiene establecida, nuestra labor no debe ni puede localizarse en eso. Hay toda una serie de mejoras especiales para nuestra profesión, que son: como oficio insalubre, la reducción de las horas de trabajo a siete horas diarias y cuatro los sábados, en respecto al descanso que el ramo de la metalurgia establece con las cuarenta y cuatro horas semanales.

Esta petición nuestra es justa, pues los pulidores trabajamos todo el día rodeados de nubes de polvo, en locales poco aireados. En Eibar los peores lugares, los más negros rincones son para los pulidores. Ese terrible polvo mancha los talleres, pero asimismo mancha nuestros pulmones y, camaradas, no podemos continuar trabajando en pocilgas. Nosotros debemos imponer nuestros justos derechos de manera irrevocable.

Otra petición que debe ir junto a la reducción de la jornada por tratarse de oficio insalubre, es que en todos los talleres sean colocados aspiradores, uno en cada polea, pero no de adorno, sino útil y en continuo movimiento, para evitar que traguemos los obreros el polvo terrible que daña nuestros pulmones.

¡Camaradas! La unión es la fuerza. A los que todavía no estéis afiliados, os rogamos ingreséis en los Sindicatos de la U. G. T. o S. O. V. Es vuestra obligación pertenecer a la Sociedad unificada de los pulidores y así todos unidos llegaremos a transformar en realidades todas nuestras justas reivindicaciones.—Un miembro de la Comisión de Pulidores de U. G. T.

LAS "SEÑORITAS" DE SAGUES

Amenaza de desahucio contra el obrero B'Almeida

Eusebio Sagués tiene una hijita que se las trae. Aún se acuerda del fracaso cedista de las últimas elecciones y no ceja en sus persecuciones. Le ha tocado el turno al compañero Francisco d'Almeida, vecino de la casa que el citado Eusebio Sagués posee en la calle particular de Sagués, número 7, piso quinto, lado 3.

Resulta que la compañera del camarada D'Almeida actuó de agente electoral a favor del Frente Popular en las pasadas elecciones a diputados a Cortes. Las hijas de Sagués, cavernícolas perdidas, pudieron comprobar la eficacia de la labor de nuestra agente, ya que una de ellas actuaba de interventora en el colegio del Matadero. Se dió el caso de que una de las "señoritas" de Sagués, sintiéndose pistolera, amenazara con "limpiarle el forro" a la compañera de B'Almeida si continuaba trabajando a favor del Frente Popular, ya que Dios había mandado votar a la Ceda, según el confesor de la familia Sagués.

Claro que nuestra camarada le hizo maldito el caso y siguió trabajando por nuestros candidatos, distinguiéndose por su actividad. Pero ahora resulta que por no haber podido pagar puntualmente la renta de la casa que habitan—deben dos meses—han recibido un aviso de la Oficina judicial de la Cámara de la Propiedad, aviso que envuelve, como es de suponer, la amenaza del desahucio. Amenaza en la que colabora la que fué fiadora del contrato entre nuestro compañero y el casero Sagués, la viuda de D'Almeida, cavernícola rabiosa también y cuñada de nuestro camarada.

Así es de canalla y vengativa la gentuza beata.

Pero por esta vez las "señoritas" de Sagués no han de salir con la suya, ni la viudita fiadora tampoco.

Nuestro compañero D'Almeida está firmemente decidido a ello. Y lo conseguirá, naturalmente. Las columnas de EUSKADI ROJA no le han de faltar para desenmascarar a esos "incomprendidos", las "dignas" [illegible]

NO SE CUMPLEN LAS BASES

Las condiciones en que se trabaja en los talleres de Jareño

Los obreros de estos talleres trabajan hace bastante tiempo la jornada de cinco días a la semana y en dos turnos, lo cual va de lleno contra las bases de trabajo de los metalúrgicos, beneficiando grandemente al patrón, pues de esta forma él no para el taller ningún día de la semana y todos los obreros cobran un jornal menos.

Pero existe una excepción en el taller en favor de un hermano del patrón, llamado Conrado, que se "coló" muy hábilmente en el taller, primero haciendo "chapuzas" propias, y luego quedándose de obrero fijo, estando los otros trabajadores del taller a cinco días.

Pero lo grande es que no se ha conformado en entrar estando los otros obreros a cinco días, sino que este pájaro trabaja la semana completa con el correspondiente perjuicio para el resto de los obreros, que ven que para ellos está olvidada la jornada de seis días semanales de trabajo.

También se da el caso que cuando un obrero queda indispuesto un día en casa por enfermedad, no tiene derecho a meter ese día y de esta forma se ve a fin de semana con sólo cuatro días para cobrar, perjudicando de esta forma el bolsillo del trabajador.

Para que cesen todas estas anomalías en estos talleres, es necesario que todos los obreros se afilien al Sindicato Metalúrgico de San Sebastián (U. G. T.) y una vez todos unidos hacer que se cumplan las Bases de Trabajo, en las cuales consta que en los talleres de construcciones metalúrgicas no puede haber turnos. A luchar por la jornada de seis días y si quiere el beatífico patrón la jornada de cinco días, que sean éstos consecutivos para todos los obreros, sin excepción ni parentelas.

Que los obreros que se indisponen tengan el derecho de meter los días perdidos si la jornada no es completa.

Así que a sindicarse y a conseguir lo que os pertenece, compañeros.—Un metalúrgico de la U. G. T.

¡Trabajadores: Leed y propagad MUNDO OBRERO!

Sindicato de la Industria Hotelera (U. G. T.)

El impuesto del turismo y los Hoteles

Los obreros del galón. El señor Díaz empieza a cumplir las Bases.

El Ayuntamiento donostiarra estableció un impuesto a los viajeros en los Hoteles; este impuesto lo cobra el hotelero al viajero, lo mismo que el 10 por 100 para el personal del comedor. De que el impuesto se cobra no hay duda. Ahora bien, de lo que hay duda es de que el Ayuntamiento cobre lo que le corresponde de este impuesto, pues si no somos desmemoriadas recordamos que un concejal de la República dijo que los hoteleros "birlaban" 40.000 pesetas al año con este impuesto; pero, por lo visto, no hubo tiempo de investigar el asunto y el caso es que los beatísimos patronos hoteleros siguen aprovechándose del impuesto en bien propio.

Con esto solamente queremos hacer resaltar que, a pesar de haber en la patronal algunos que han llevado al Municipio la representación del gremio, como el señor San Martín, concejal o gestor tamarindista, a administrar los fondos comunes del pueblo, sean llamados representantes del gremio, esto a sabiendas que perjudican las arcas municipales. No estaría de más que por quien corresponda, se diera a este asunto la importancia que tiene y se acabara de una vez con la libertad que disfruta el gremio de hoteleros para seguir disfrutando de unos beneficios que deben ir directamente a las arcas municipales, porque para eso fué creado y no para cobrar al viajero y quedarse con parte de él, como viene sucediendo.

La persecución de los patronos hoteleros al personal de la U. G. T. significa el cumplir con todo rigor una serie de disposiciones que jamás soñara la patronal hotelera. Tenemos datos ciertos de muchas casas que, si es necesario, irán saliendo, pues han de comprender los patronos hoteleros que el boicotear a los obreros por el hecho de ser directivos y compañeros, por reclamar en el Jurado mixto lo que es de los obreros, no es para dejar pasar ciertas infracciones de la industria, tan atrasada en lo referente al cumplimiento de la legislación social y disposiciones higiénicas y de salubridad, y tan avanzada en quedarse con lo que no es suyo.

UNA CAMARERA BASKA

Entre los obreros del galón aludidos en el artículo publicado en este inponderable semanario, hay un galón desgastado. Pues bien ese del galón desgastado soy yo; por lo menos, creo serlo. Así, pués, debo de poner en su conocimiento que el citado artículo ha sido mucho y muy bien comentado, reconocido como muy bien dirigido y aceptado, pues es muy cierto cuanto dice con respecto al descanso y los sueldos que debemos de cobrar y no cobramos. Tenemos datos ciertos y espero publicarlos en este gran semanario que con tanta avidez esperamos su salida cada semana.

Las causas de no estar asociados la mayor parte de los mozos es la siguiente: A raíz de implantar el subsidio al paro, el Sindicato de Empleados de Hoteles elevó la cuota a seis pesetas al mes; como tenemos infiltrados muchos egoístas en nuestra composición humana los mozos que estábamos colocados y que no éramos muy amantes de la labor sindical, ni veíamos con agrado que el patrón se enterase que estábamos afiliados a la U. G. T., pretextando de que era excesiva nos fuimos dando de baja, con gran regocijo de muchos malos mozos de San Sebastián y, sobre todo, del mozo del Hotel París, de que cuando se trata de que se le vea, como ocurrió cuando la manifestación de los presos del Frente Popular, que se le vió con un brazalete tricolor ostentando lo que no es, ni sueña serlo. ¡Y que presuma de revolucionario!

Este gran obrero del galón empezó a hacer labor contra el Sindicato, se dió de baja por no pagar y además convenció a muchos diciéndoles que, se iba a protegar a los vagos. ¡Insipido! Con el subsidio al paro en el Sindicato. Este acólito de los burgueses tiene una compañera que se ha prestado a una estúpida combinación con la casa de vinos de Alcalde donde presta sus servicios como cocinera, todo en beneficio del patrón, no cobrando lo que debe cobrar, según las bases. Este mismo mozo no cobra lo que le pertenece. Este individuo y el portero del Hotel París han demostrado ser unos lacayos del patron, quitaron los carteles de las elecciones antes de la segunda vuelta, han demostrado ser unos obreros sin entereza, pues el mozo no tiene obligación de hacer ese trabajo. Le envío estas líneas para que este terrible revolucionario se dé cuenta y vea que es fácil ponerse el brazalete tricolor; pero es difícil engañar a los trabajadores haciéndose pasar por lo que no es.

El Sindicato actualmente tiene una cuota de dos pesetas como socios de número, así que espero que los compañeros que se dieron de baja anteriormente por la labor del terrible revolucionario de pacotilla, ingresen al lado de los demás compañeros. En el artículo siguiente le enviaré los nombres de los compañeros que no tienen valor para pedir el sueldo que les pertenece, así como los que no hacen el descanso semanal; pero en los corrillos de la estación pretenden ser discípulos de Bakunin y admiradores de Lenin.

EL DEL GALON DESGASTADO

* * *

El señor Díaz, barero establecido en la calle del Puerto, ha cumplido al pie de la letra las distintas peticiones que desde las columnas de nuestro semanario ha venido haciéndole la organización sindical de la industria hotelera. El señor Díaz solía decir con frecuencia que tanto la organización como el periódico le hacían una campaña sistemática de ataques. No es cierto. El mismo hecho de que registremos el cumplimiento actual de sus deberes, es la mejor demostración de que nadie ataca por atacar.

Lo que hace falta es que los patronos cumplan con sus deberes. El que no los cumpla será combatido implacablemente, hasta ser vencido definitivamente.

A todas las obreras de la Industria Hotelera

Compañeras, los derechos que tenéis son éstos:

PARA CAMARERAS

Primero. El 10 por 100 sobre factura en el Restaurant, y el 20 por 100 en las consumiciones que se hagan en el bar. No debéis de permitir que del 10 por 100 que con justo derecho os pertenece, se pague ni a las cocineras ni a las fregadoras, como viene ocurriendo actualmente.

Segundo. Día entero de descanso semanal y doce horas consecutivas cada día, también de descanso; o sea, si termináis el trabajo a las once de la noche, no debéis de empezar a trabajar hasta las once de la mañana del día siguiente.

Tercero. Ocho días de vacaciones cada año y estas pagadas a siete pesetas diarias por el patrón, en las casas de cuarta categoría.

COCINERAS

Las cocineras deben de ser pagadas por el patrón, con los sueldos siguientes:

En los tres meses de verano, con 382,50 pesetas. Y en los nueve meses restantes, con 255 pesetas, en todos los Restaurants y Bares.

EMPLEADAS TODAS

Cada patrón tiene la obligación de entregaros la cartilla de Maternidad, la del Retiro Obrero obligatorio y debe de teneros inscriptas en el seguro de Accidentes de Trabajo. Todo patrón está obligado a atenderos en caso de enfermedad, durante dos meses a las compañeras que duermen en las casas donde trabajan.

No crean los lectores de EUSKADI ROJA que vamos a presentarles al mártir del Gólgota, no. Se trata de un cocinero mixto, muy conocido por todos los empleados de la Industria Hotelera y, sobre todo, por los cocineros de toda Guipúzcoa. Y decimos que es cocinero mixto, porque actualmente es el lacayo de honor del patrón del Hotel Regina, de San Sebastián; es el "j'ai suis par tout" del Hotel. Veamos. El dice: "Soy el jefe de cocina del Hotel". Pero nosotros decimos: "¿Cómo es posible ser cocinero y hacer las camas, arreglar jergones, limpiar cristales, fregar suelos, puertas y vaciar el...?" No, Jesús. Tú lo que haces es quitar el pan a obreros y obreras que están sin trabajo. Eso que tú haces, no es digno de ningún buen profesional. Siempre te has distinguido por tus obscuros manejos y por el odio que has profesado a los obreros honrados que no quisieron ingresar en aquella insipida organización llamada el Sindicato Amarillo Unión Culinaria, de la cual tú fuisteis el fundador, en la creencia de que ellos, los pocos afiliados que conseguistes, te iban a llenar la "tasca" de consumidores; pero después se ha sabido que en tu acreditado "tascón" se vendía todo lo robado, habiendo sido tu personalidad apercibida por la autoridad, consegustes que la obrera a tu servicio te prestara una respetable cantidad de pesetas, las cuales todavía no las has hecho efectivas a la pobre muchacha, por más que ella te las ha pedido, y la dejastes en medio de la indigencia, demostrando que posees un instinto de hiena, pues eso no se debe hacer con una pobre mujer.

Te prestastes a una fechoría asquerosa, en beneficio de un patrón de la madera para después, con tu perspicacia de ave de rapiña, quedarte con el BAR FALCON, y como el que todo mal anda..., el epílogo de aquella farsa fué que tú dejastes una deuda de 9.000 pesetas, que aseguramos imperpetua. Por todos los sitios donde has pasado has dejado el triste recuerdo de haberte llevado algo ilícitamente.

Pero como, a pesar de que sabes que eres indescable y que ya no tienes derecho a levantar la voz y vemos que persistes en tus tribulcas y en hacer daño a los obreros de la U. G. T., no tenemos más remedio que decir que quisistes quitarle la plaza de cocinero (?) al presidente de los Solidarios Vascos y que has hecho mucha labor rastrera y que estás trabajando en el Hotel Regina por la escasa manutención que te dan y por un insignificante sueldo. Y de paso haremos una advertencia a los jóvenes solidarios: No fiaros de este mal profesional y os propongo que le expulséis de vuestra organización, pues un sujeto de este historial no tiene derecho a figurar en ninguna organización.

Un pájaro más

Los atropellos y vejámenes de que se hace objeto a los trabajadores en el ferrocarril vascongado

Un pájaro más en los Ferrocarriles Vascongados: Olegario González, factor autorizado, actualmente en Deva, antes en San Sebastián y anteriormente en Durango, donde dejó gratos recuerdos para muchos obreros del carril a su paso por estas estaciones por sus constantes alcahueterías y chivatazos a los directores de la Empresa, dando cuenta de los obreros a sus órdenes por el solo hecho de haber llegado cinco minutos más tarde de su hora de entrada al trabajo, casos que pueden ocurrir por carecer de reloj, teniendo en cuenta que el jornal que ganamos nosotros los ferroviarios no nos llega para comer y mucho menos para comprar reloj. Descontándonos por estas alcahueterías dos pesetas y cincuenta céntimos de nuestros míseros jornales, según a este reptil se le antojaba proponer a la Empresa.

Sin embargo no tenía en cuenta que muchos días hacíamos dieciséis horas de servicios y en algunos casos hasta dieciocho [illegible] que debían haber figurado en las hojas de servicio y a fin de mes en la hoja de jornales, para que la Empresa las pagara como extraordinarias, las que pasasen de la jornada legal de ocho horas.

Así es cómo estos estómagos agradecidos defienden a las Empresas y machacan cuanto pueden a los trabajadores a sus órdenes, sin darse cuenta que ellos también son obreros y con esta actitud traicionan sus mismos intereses de clase.

Compañeros del Ferrocarril Vasco de la Costa: hay que tomar buena cuenta de todos estos alcahuetes al servicio de las Empresas y que desde nuestro valiente semanario EUSKADI ROJA iremos sacando a la luz del día para que los honrados trabajadores de la costa los conozcan, y luchando todos unidos contra todos estos que, llamándose obreros defienden a la Empresa y atropellan constantemente a los obreros para que, por medio de la acción de masas en un día no muy lejano darles su merecido.

Un ferroviario de la costa

Páginas de EUSKADI ROJA

LAS MUJERES Y LOS NIÑOS

Inauguramos hoy en EUSKADI ROJA esta sección dedicada a las mujeres y a los niños. No porque ellos constituyan un factor al margen, sino para dotar a nuestro periódico de secciones que le son necesarias para que, además de ser el gran órgano de nuestro querido Partido Comunista de Euskadi, sea también un periódico popular, con acceso a grandes masas.

QUEMADURAS

Hay gentes que aconsejan empapar con tinta las quemaduras. Esto no debe hacerse. Produce graves males.

En los primeros momentos de la quemadura, hay que limitarse a cubrirla con una compresa de gasa esterilizada y una capa de algodón. Si hay ampolla, no cortarla. Si la quemadura es grande y hay dolores, pueden empaparse las gasas en una solución de ácido tánico.

HERIDAS

Cualquiera que sea su clase, procúrese siempre que los dedos no se pongan en contacto con la herida.

UN CHISTE

El maestro. — Vamos a ver, pequeño: ¿Cuántas son 10 y 10?

El niño. — Las palizas que le dieron a mi padre en Octubre.

OTRO CHISTE

El maestro.—¿Cuál es el animal que tiene una coronilla en la cabeza?

El alumno.—El cura párroco.

LA GRACIA DE LOS DEMAS

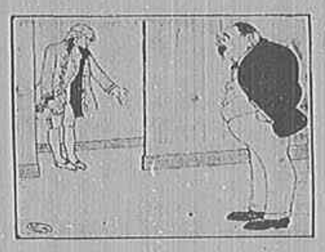

—Señor—dice el lacayo—, en la puerta hay un pobre ciego con un perro.

—Dígale—contesta el "señor"—que no necesito ninguno.

(Ved, niños, en esta contestación del ricachón ventrudo, toda la maldad de la burguesía, que es la causante de que no tengáis ropa ni calzado y de que un 7 por 100 de niños vascos estén semituberculosos.)

ORGANIZACION

Las mujeres pueden ingresar en nuestro Partido, porque el Partido Comunista es un partido de clase, no un partido sólo para varones.

Hay muchas mujeres que simpatizan con nuestro Partido. Nuestra obligación, en las barriadas, es acercarnos a ellas consiguiendo su ingreso en el Partido de la Revolución. Haced que lean EUSKADI ROJA.

"LA INTERNACIONAL", EN LA ESCUELA

La semana pasada los niños de la escuela de La Peña (Bilbao) cantaron "La Internacional" con el puño en alto dentro del local.

Este magnífico hecho de los pequeños luchadores enojó a la maestra, que al parecer se dispone a tomar represalias contra los cabecillas.

Los niños de todas las escuelas de Vizcaya deben impedir que sus compañeros de La Peña sean represaliados.

Para ello han de organizar manifestaciones infantiles frente a las escuelas, cantando los himnos proletarios dentro del local, y deben dar mitines exigiendo la destitución de los maestros monárquicos, llevar adelante la lucha contra los castigos y pedir el aumento de Cantinas Escolares.

Para que su acción sea más eficaz, tienen que organizarse en grupos de escuela, celebrar asambleas y elegir sus Comités directivos.

Hay que preparar todo esto al objeto de madurar las condiciones para celebrar en Bilbao una gran manifestación de todos los niños revolucionarios, pro reivindicaciones infantiles.

CRISPIN

Trabajadores: Cread ALIANZAS OBRERAS en los lugares de trabajo.

Comentarios

Condena marxista e ineficacia del atentado político

La racha desenfrenada de atentados personales con finalidad política que estos días leemos en los periódicos, adquiere ya caracteres epidémicos. A poner mordaza a los que gritan que esa epidemia tiene su origen en la instigación o consejo de los partidos extremistas, y a inmunizar de ella a nuestros camaradas, aspiran estos breves comentarios.

Tenemos ante los ojos el manifiesto en el que Solidaridad de O. V. protesta del asesinato del "lagun" Aramburu. Entre apelaciones a un sentimentalismo demasiado nono para ser eficaz y proposiciones conciliatorias, que no debemos desdeñar, insinúa que induce a esos atentados "una prensa extrema que da en sus páginas lecciones de moral rufianesca y de exaltación al asesinato". No debiéramos darnos por aludidos. Pero, como escribimos en esa prensa, llamada extrema porque aspira a subvertir totalmente un régimen injusto, por ella romperemos lanzas rechazando esta imputación calumniosa.

No será fácil nuestra empresa, porque no avalan su imputación con pruebas que podamos refutar, ya que nos figuramos no será una prueba la filiación política de las víctimas, en su gran mayoría pertenecientes a nuestros cuadros. Ni creemos calificarán de "invitación al crimen" la campaña de enérgica protesta que una lógica reacción inspira a la prensa obrera, demandando medidas radicales del Gobierno y severa vigilancia del proletariado. Si así fuera, caería también bajo el anatema de Solidaridad su propio órgano en la prensa, "Euzko Languille", cuando lanza este grito de combate: "¡Solidarios! Es preciso luchar con las mismas armas y en el terreno, sea cual fuere, que escojan nuestros enemigos". Por eso, nuestra refutación se reducirá a una simple exposición doctrinal de la forma en que enjuicia el atentado político una concepción marxista, que sirva, al mismo tiempo, de tema para una reflexión inmunizadora a nuestros camaradas.

El atentado político es una consecuencia fatal de la anacrónica concepción burguesa de la Historia. Para ella las mutuaciones históricas son obra del capricho o decisión heroica de grandes personalidades. Son ellas las que determinan, cambian y subvierten el rumbo de los acontecimientos. Se acaba con un régimen de absolutismo eliminando al tirano. Se pone freno o se extingue la pasión rebelde de un pueblo explotado, segando cabezas de líderes revolucionarios.

Esta concepción gesta naturalmente esa falsa e interesada moral revolucionaria, infiltrada por la burguesía en gran parte del proletariado, que exige a los dirigentes obreros "dar la cara" —como vulgarmente se dice— ante una justicia de clase, haciéndose responsables de un movimiento de masas cuando su fracaso presta actividad al verdugo. Gesta también esa eficacia política que los partidos burgueses conceden al atentado personal y el ansia con que el fascismo —desesperado extremismo del capital en quiebra y amenazado por todos los flancos— se lanza a la busca y contrata de estos pistoleros de toga que son los magistrados de la Justicia.

La concepción marxista de la Historia es completamente diferente. La masa suplanta al héroe y es la artífice de las mutuaciones históricas. Los regímenes políticos son sólo superestructura de formas determinadas de producción. La rebeldía se incuba en esa lucha económica, feroz a veces en su apasionamiento, entre las clases engendradas por la explotación y la injusticia.

Según esa concepción, el atentado personal, individual, pierde toda eficacia política. Más aún; se hace contraproducente. La razón es obvia. Cae un militante comunista o fascista e inmediatamente ocupa otro su puesto con la fé en su ideal, o el egoísmo de sus privilegios, acrecentados por la reacción sentimental que despierta el saído y favorecidos por la repulsa que en la masa que pudiéramos llamar espectadora en esta cruenta contienda, provoca la antihumana misión del pistolero. No se ha inventado todavía el arma mortífera que permita asesinar a un ente moral como es la clase. Pero, existe para ese fin un arma política: el Estado como instrumento de coerción de una clase para la sumisión o aniquilamiento de las que representan intereses antagónicos. Por eso, la aspiración marxista de la unificación de clases, se encauza hacia la conquista del Poder político, hacia la instauración de una dictadura que desarme al fascismo, lo ponga al margen de la ley y lo arroje de sus covachuelas de mando. En la eficacia de este procedimiento ya no dudamos.

Pero hay algo más en el doctrinario marxista que fundamenta nuestra condena del atentado. El respeto a la personalidad humana. Respeto que llega al extremo de considerar toda deficiencia, toda tara moral, como reflejo en el individuo de una educación perniciosa, como influencia en el hombre del mefítico ambiente social que emana del capitalismo. Las mismas leyes penales no buscan el encierro y castigo del delincuente, para que una sociedad [illegible] de la clase con la [illegible] de los humildes. Busca, más bien, su regeneración para devolverlo a una sociedad nueva que haga del trabajo sin explotación palanca del progreso. Orientados por este ideal, no será la misión de los revolucionarios levantar cadalsos por calles y plazas para ejecutar a negreros sin conciencia, beatas fanáticas y clérigos montaraces. No porque no lo merecieran los que fueron sádicos instigadores de las torturas en las Adoratrices; sino porque no son nuestros métodos, como no lo son asesinar con alevosía y nocturnidad a indefensos, garantizando previamente la impunidad con la compra de mercenarios.

Se nos dirá, acaso, que no acata la acción revolucionaria, por los ejemplos que muestra la Historia, las tesis expuestas. Como no entra en nuestro ánimo tranquilizar al "señoritismo", ni somos utópicos social-cristianos, responderemos con cruda franqueza haciendo la concesión, para su ventaja polémica de reconocer esos desmanes que inventan el miedo y propala la calumnia. Sería ingenuo creer que, en esa lucha heroica que el proletariado levantado en armas sostiene contra toda la maquinaria represiva tras la que la burguesía parapeta sus privilegios, fueran a frenar el necesario y abnegado impulso revolucionario, normas doctrinales, aplicables después de la victoria, o sentimentalismos humanitarios que pudieran conducirle al fracaso. Se olvidan que la Revolución no dispone de más arma que la violencia, y que esa violencia hará caer al que se oponga, por un interés ilegítimo, a su avance justiciero, o al que quiera sabotear, después del triunfo los frutos de su sacrificio. Se olvidan de que la Revolución, comadrona de la sociedad socialista, tiene que teñir sus manos de sangre para traer a la vida una nueva civilización. Pero, no deben olvidarse que todo esto lo impulsa y lo legitima el ansia de liberación de millones de trabajadores oprimidos y de que nada tiene que ver con ese pistolerismo canalla que cultivan las hordas del fascismo. Seguiremos comentando el interesante tema.

AMILIBIA

Cosas que está diciendo el párroco de Ayete

Que tenía entendido que íbamos a quemar las izquierdas la iglesia y que para evitarlo tenía una banda de pistoleros que había formado en el barrio.

También dice que tiene muchas necesidades y deben subvencionarle para que pueda pagarlas, los caseros. Otra de las cosas que dice es que tiene muchas simpatías entre los de izquierda, siendo así que siempre está hablando mal de ellas.

Hay aquí una señorita que se llama Juanita Requerro que no hace más que hablar mal y faltar a todos los de ideas izquierdistas y tiene muchas amistades con el párroco ese y anda siempre detrás de su sotana. Hay otras varias chicas en el barrio que hacen también lo propio.

También le han ido a decir a una mujer religiosa del barrio a ver si no tiene vergüenza de tener un sobrino como el que tiene y todo por el grave delito, según ellos, de ser izquierdista.

DESDE EL ANTIGUO

Hoy sale a la picota otro de los tantos señores que aprovechándose de la ley de Arrendamientos Rústicos pretenden aumentar la renta a sus colonos.

Esta vez le toca el turno a José María Salsamendi, hermano del que salió en este semanario la vez anterior, propietario del caserío "Loestein-Zar", que pretende aumentar la renta a uno de los dos colonos en 300 pesetas.

Este señor tiene un establecimiento de piensos en la calle de Matía y también una pequeña tienda. Recomendamos a todos los que se suministran de dichos establecimientos, le declaren el boicot.—El Corresponsal.

El jardinero Landa ya no trabaja en "Villa Cavicdes"

Se nos ha acercado José Landa, el jardinero contra el que se hacían acusaciones en un trabajo de la pasada semana. Nos dice que su situación actual, ya no es la que se denunciaba.

El trabaja nuevamente como jardinero en el palacio de Miramar y ha abandonado su plaza de "Villa Cavicdes", dejándosela a otro jardinero parado.

Nos alegramos de que así sea. Pero es lo cierto que él, además de cobrar el retiro, trabajaba además como jardinero. Y el que ahora no lo haga, da la razón a los camaradas jardineros que denunciaban su caso.

No es lícito que, habiendo parados, haya quienes cobren por varios conceptos.

Euzkadi Roja

ÓRGANO DEL PARTIDO COMUNISTA DE EUSKADI

Redacción y Administración: C. de Arroca, letra B. **Teléfono: 1-49-82**

Con el cinismo que les es característico a todas las "crías" del jesuitismo, los "jauntxos" jelkides afirman desde su Prensa que ellos siempre han sido opuestos a participar en Comisiones Gestoras, así como a ocupar cargos de nombramiento gubernativo. Y esa afirmación es falsa. Unicamente cuando han sido rechazados como indeseables han "renunciado a la mano de doña Leonor"; solamente cuando les han dado con la puerta en las narices han dicho "que están verdes"... Pruebas al canto: José Horn, de la actual minoría parlamentaria de Jel, fué alcalde de real orden en Bilbao, en tiempos del Borbón, así como el distinguido jelkide Mario de Arana, que también recibió la vara del propio "Gutiérrez"; el "abertzale" Madinabeitia, de Bilbao, fué gestor municipal en dicha villa con nombramiento de Primo de Rivera; los "patriotas vascos" Diabarría y Trocóniz, este último concejal hoy del Partido Nacionalista Vasco y presidente de la Juventud Vasca de Bilbao, aceptaron también el nombramiento gubernativo para la Gestora provincial vizcaína de manos del mismo Primo de Rivera y Orbaneja. Con que enemigos de aceptar gestorías, ¿eh? ¡Cuando no podéis conseguirlas, sí, desde luego! ¡Ah, farsantes!

Los comunistas en las Corporaciones

Honradez administrativa, pan y trabajo a los parados, defensa de los intereses populares, palo y tente tieso a los caciques y ladrones

Ya era hora de que la escoba enérgica del Frente Popular antifascista hiciese irrupción en el caserón "bendito" de la Plaza de Guipúzcoa.

Ya era hora.

Los gritos histéricos, las risas de conejo con que nos obsequian estos días lo elementos reaccionarios, los gemidos y ladridos con que nos saluda la prensa vaticanista donostiarra, son a este respecto todo un poema.

Es, naturalmente, que "las ven venir".

La primera sesión plenaria de la Diputación de Guipúzcoa dióles una pequeña medida de lo que a la gentuza nea quédale por ver en tanto y mientras que en la Casa Grande fiscalicen y ahonden en sus entresijos los gestores del Frente Popular.

¡"Que el pueblo no sepa nada de lo que en esta santa casa pasa..."!: esa ha sido la consigna, el "leiv motiv" adoptado por los sesudos y caballerosos varones que tanto durante la etapa "straperlista" como en la de los carlo-integro-jelkidistas manejaban a su antojo millones y millones del presupuesto provincial.

Pero los actuales gestores del Frente Popular están dispuestos a que el pueblo sepa todo lo que en ese Palacio conventual ocurre y ha ocurrido durante años y años de mangoneo clérigo-monárquico-straperlista.

¡Y lo sabrá, vaya que si lo sabrá! Los gestores comunistas hacen de ello cuestión de honor bolchevique. Y ya se sabe que para nosotros, los bolcheviques, no hay murallas de la China ni ninguna otra clase de fortalezas inexpugnables.

Las relaciones nominales pedidas en la primera sesión plenaria de la Gestora provincial por nuestro camarada Urondo y otras muchas que irán saliendo a la palestra —nuestra cartera está repleta de referencias que nuestro Servicio de Inteligencia ha conseguido recoger— informarán perfectamente a la clase trabajadora y a las masas populares de Guipúzcoa en general sobre la política de favoritismo y compadrazgo que en la Casa Grande se ha venido siguiendo y que a los contribuyentes se les ocultaba cuidadosamente.

Impuestos irrisorios para los industriales poderosos.

Contribuciones agobiadoras para los pequeños comerciantes y para la pequeña industria.

Subvenciones anticonstitucionales repartidas a voleo.

Presupuestos municipales aprobados vulnerando todo lo legislado.

Miles y miles de duros de gajes para premiar favoritismos y servicios y asesoramientos particulares.

Inspectores que no inspeccionan.

Reparto de dietas y gratificaciones al igual que "confettis" en Carnaval.

En fin: una verdadera merienda de negros entre gente "blanca, limpia y pura".

Merienda cuyos platos, uno a uno, trán explicándose en estas columnas para conocimiento de los contribuyentes y de la clase laboriosa guipuzcoana.

Unos cuantos días solamente lleva constituída la Gestora de esta provincia, y en ella el gestor comunista, compañero Lapuente, cuando ya a través de la actividad de nuestro camarada, se dejan sentir los beneficios para los trabajadores de Alava.

En los mismos comedores de Vitoria para los obreros parados, los efectos del trabajo de nuestro gestor ya ha dado sus frutos en el mejoramiento de la comida, y en lo que se refiere a las raciones de pan; y no soy yo solamente quien lo dice, sino que son los mismos consumidores quienes lo hablan alabando la participación activa del camarada Lapuente.

Pero donde su trabajo ha sido coronado con el éxito más grande, ha sido en la imprenta de la Diputación, donde los salarios de algunos obreros eran una burla. Allí hay tres obreros que llevan trabajando nueve, siete y tres años, y sólo ganaban 34'50, 21,00 y 7'50, respectivamente. Al enterarse nuestro camarada, ha puesto inmediatamente manos a la obra, y después de duras gestiones ha conseguido que los salarios de esos tres obreros se vean aumentados en uno hasta en un 200 por 100, y en los otros dos en un 100 por 100, quedando los jornales en la actualidad: el de 34'50, en 53'75, el de 21'00 en 39'20 y el de 7'50 en 21'78.

Estas y otras labores parecidas que iremos publicando sucesivamente son los trabajos que el gestor comunista viene realizando en la Diputación de Alava, aunque esto no es más que el principio, nos da una idea de que nuestro camarada, bajo la dirección de su partido y con el apoyo de los trabajadores, será capaz de realizar en la Gestora provincial.

¡Adelante, camarada Lapuente!

LOS "JAUNTXOS" JELKIDES (CASI TODOS ELLOS COMERCIANTES E INDUSTRIALES DE CATEGORIA) SE TIRAN DE LOS PELOS PORQUE LOS GESTORES COMUNISTAS HAN PROPUESTO, CON EL VOTO FAVORABLE DE TODOS LOS DEL FRENTE POPULAR, QUE SE ESTABLEZCA EN LA DIPUTACION LA JORNADA DE CUARENTA Y DOS HORAS SEMANALES PARA TODOS LOS OBREROS PROVINCIALES, PEONES, CAMINEROS, GUARDAS FORESTALES, ETC., ETC., QUE HOY TRABAJAN OCHO HORAS DIARIAS.

ESTOS "JAUNTXOS" QUE, PARA CONFUNDIR A LOS TRABAJADORES, HABLAN DEL SALARIO FAMILIAR, DE LA REDUCCION DE LA JORNADA, ETCETERA, ETC., SE LLEVAN LAS MANOS A LA CABEZA Y DICEN QUE ES SENTAR MAL PRECEDENTE EL QUE LA DIPUTACION DE GUIPUZCOA TOME LA INICIATIVA

¡AH, FARSANTES! ¡YA SABIAMOS, YA, QUE VUESTRO SOCIAL-CRISTIANISMO ERA PURA MACANA...!

Lloriqueo jelkide

Los "jauntxos" vislumbran su desenmascaramiento ante las masas

Leyendo estos días la prensa de los "jauntxos" jelkides, se da uno cuenta de la pupa enorme que les ha hecho el no haber podido participar en la Gestora provincial, a pesar de todas las promesas oficiales.

Están, los pobres, que echan lumbre.

Es una vergüenza—dicen—que el Partido Comunista de Euskadi tenga gestores de su seno en esa "santa mansión" que ha sido siempre el caserón de la Plaza de Guipúzcoa.

¿De qué nos ha servido—se lamentan los "jauntxos" vaticanistas—de haber puesto a disposición del gobernador durante la segunda vuelta electoral famosa, nuestro acreditado "straperlo electoral"?

¿Qué diputados—alegan los jelkides—hubieran resultado victoriosos en Guipúzcoa de no ser por la intervención del "straperlo" nacionalista de Jel, dignamente amparado en los pueblos por la fuerza armada?

Y su razón tienen. Pero no contaron con la "huéspeda". Y ésta era, y es, el Frente Popular.

Porque ahora resulta que son los gestores del Frente Popular quienes, después de cerrarles el paso a los vaticanistas de Jel, están poniendo el "mingo" en la Casa Grande.

Han sido los gestores del Frente Popular quienes por primera vez en la Diputación de Guipúzcoa han pronunciado un discurso de salutación en vascuence; quienes, solemnemente, al tomar posesión de sus cargos, han solicitado de los Poderes públicos la implantación del bilingüismo (euskera-erdera) en la escuela primaria y en todos los grados de la enseñanza pública del país. Han sido también los gestores del Frente Popular quienes, por acuerdo unánime, han reclamado al Gobierno y al presidente del Congreso la rápida discusión y aprobación del Estatuto Vasco, favorablemente plebiscitado ya en el País; los que oficialmente han pedido también la pronta convocatoria de elecciones provinciales; quienes han proclamado en su primera reunión la defensa de nuestro Concierto Económico frente al imperialismo españolista, en tanto que el resto de nuestros derechos forales; pero obligándose a su revisión y mejoramiento en tanto que privilegio para los grupos financieros vascos y la gran industria del país, y carga onerosa para el pequeño comerciante y artesano, para el pueblo trabajador.

Son, asimismo, los gestores del Frente Popular quienes se disponen a que rápidamente den comienzo las obras de defensa de Rentería.

Y a prestar ayuda a los Ayuntamientos guipuzcoanos, a fin de resolver sus problemas de paro locales.

Y a desgravar de contribuciones e impuestos a la pequeña industria y al pequeño comercio, así como a los campesinos.

Y a rebajar la jornada de trabajo a camineros, telefonistas, peones del servicio forestal y demás obreros provinciales, implantando para ellos la jornada máxima semanal de cuarenta y dos horas.

Etcétera, etcétera, etcétera.

Y es lo que los "jauntxos" jelkides se preguntan ahora idiotizados: Si los gestores del Frente Popular llevan a cabo sus proyectos, ¿con qué cuentos vamos a explotar luego nuestro mentido estatutismo, vasquismo, bilingüismo, social-cristianismo y demás "macanas" con que hemos venido entreteniendo a quienes todavía creen en nuestras prédicas?

No es, pues, de extrañar, que los "jauntxos" jelkides echen lumbre y hagan gemir a las prensas de "El Día" pidiendo la destitución de las actuales Gestoras.

Mucha bilis, mucha bilis les queda por tragar aún. Tanta como satisfacción han de sentir por la actuación del Frente Popular los obreros y "nekazaris" de Guipúzcoa.

ERRAMUN

El pueblo honrado de Donostia se manifiesta por el candidato obrero

Espléndida votación del camarada Guillermo Torrijos

Los reaccionarios que tenían en su poder la inmensa mayoría de las mesas, han robado más de ocho mil votos con las bolillas

Una magnífica lección para los tontos y presumidos

¡EL DIA DOCE VENCEREMOS!

Nos ha llenado de satisfacción la magnífica votación obtenida por el camarada Torrijos. A pesar de todos los pesares, con la disciplina, el brío y el coraje propios de la clase obrera, se han vencido toda clase de obstáculos y evidenciado ante los tontos, los ciegos y los sordos de conveniencia, que el San Sebastián proletario y popular conoce y sabe practicar sus deberes.

El resultado del jueves es el anuncio más cierto del espléndido triunfo que nos aguarda el día 12.

Todos los caciques van unidos a la lucha. El jueves han ensayado sus fuerzas. Se han valido del pucherazo para llegar a los 13.000 votos. Pero no han de tener ocasión como esta para maniobrar a su antojo.

Les aseguramos que no ha de pasar el día 12 ninguno de sus ardides.

El día 12 triunfaremos los hijos del Pueblo, con la candidatura de alcalde, encarnada en Guillermo Torrijos al frente.

EUSKADI ROJA
ORGANO DEL PARTIDO COMUNISTA DE EUSKADI

REDACCION

SAN SEBASTIAN

Memorandum

Sr. D. Ernesto Ercoreca, alcalde de

BILBAO

Ciudadano: Téngome yo para mis adentros que es usted persona de cumplimiento y fineza para sus comunicantes o locutores, y a esta opinión me asgo para pensar que el ruego que le transmito se salvará de la condena que los hombres públicos imponen a todos los ruegos. Ahúdo, señor Ernesto, al célebre cesto de los papeles, que es algo así como un inmenso receptáculo donde descansan las ideas y las proposiciones y los ruegos de las personas que aún piensan y sienten preocupaciones.

Trátase, señor Ernesto, de que llega a mis oídos, que parecen una antena, que todo cristo se cree con derecho a utilizar, que en una escuela municipal de la plaza de la República (Begoña), las lecciones corren a cargo de un sacerdote católico, que ejerce su función vestido de cura.

Me da en la nariz que esto no es legal, porque, aparte las consideraciones consiguientes respecto del laicismo en la enseñanza, hay muchos maestros desocupados, y quien chupa de la piragua, o como dicen los barandas de la Redacción, quien succiona de las ubres munificas del Estado en concepto de cura, justo es (¡las encíclicas, señor, las encíclicas!) que se aplique la ley de incompatibilidades y deje el puesto para un maestro parado.

Tengo noticias de que el señor cura de estos apuntes es respetuoso con las normas que sobre instrucción ha dictado la República. La verdad en su punto. Pero ello no es obstáculo para que el cura influya sobre la conciencia de los niños, siquiera sea porque los niños, al ver los hábitos sacerdotales, atiendan al cura y no al maestro.

El señor cura se llama don Cándido. No se trata de hacer chistes. Pero hay que reconocer que el nombre es una atenuante, aunque de sobra nos es conocido que, si es verdad que hay Cándidos curas, lo cierto es que no hay curas cándidos.

Así que a otra barraca, que aquí hay pulgas, dicho sea salvando los respetos.

Suyo affmo. s. s. q. e. s. m.,

EL PINCHE

CALEIDESCOPIO BILBAINO

A VER ESA AVENIDA

La trulla carlorradical que asaltó el Ayuntamiento de Bilbao durante el mandato de Salazar Alonso (¿qué tal marcha el reloj, compadre?) puso a la Avenida de Maciá el nombre de Avenida del Ejército.

Aconsejamos a los vecinos de Deusto que cambien la placa, que tiempo hay para que después el Ayuntamiento legalice la acción.

Las leyes emanan del pueblo.

UNA IDEA

He aquí dos fincas magníficas para parque infantil o retiro para niños enfermos: la de Orúe y la de Deprit, ambas sitas en Begoña.

UNA PREGUNTA

Queridos y siempre ingenuos republicanos: ¿Se ha apuntado para republicano el comandante Quesada, jefe de la represión de octubre?

¡Cuidado con los primeros premios de natación!

ECONOMIAS

Los gestores del bienio negro suprimieron la consignación de 2.000 pesetas que existía para las Bibliotecas.

¡Qué animales!

NO HAY DISCUSION

¿Es verdad que "Aceros de Deusto", que está que chuta por la semana de 44 horas, quiere reducir la jornada y si no lo aceptan los obreros, bajan las persianas?

Pues si es verdad no hay discusión. ¡A ver, compañeros! Venga ese Consejo obrero.

UNA SUBVENCION

La Peña Motorista ha solicitado del Ayuntamiento una subvención para la prueba llamada "Subida al Cristo".

¿Está el horno para bollos, Ernesto?

Los parados comen en Mena una vez al día.

OTRO PRIMER PREMIO

Sí, señores. Otro primer premio de natación. Nos referimos al comisario de policía Aparicio. Este sujeto estuvo en Bilbao a las órdenes del criminal Velarde. Fué su capataz, su espolique, su cómplice. Cuando los sucesos de Guernica obligó a los periódicos a que le publicasen una nota, en la que se las daba de personaje. Este sujeto es un provocador. "Descubrió" bombas en la carretera de Castrejana, persiguió a los obreros, y cuando el movimiento de los Municipios jugó un papel contra las masas populares a las órdenes del imbécil Velarde. Velarde se lo llevó a Asturias. La suerte de ambos está ligada. Los dos son responsables de delitos y fechorías.

Pues a este pájaro le han nombrado comisario general de Vigilancia de Madrid.

¡Se cumple el pacto!

SIN LUZ

"La Gaceta del Norte" está escribiendo una serie de artículos antisoviéticos. ¡Qué de canalladas dicen los miserables jesuitas de "La Gaceta del Norte"! Dicen, por ejemplo, que los obreros de una de las más grandes centrales de energía eléctrica no tienen luz en sus casas.

¡Donde no hay luz es en la sórdida conciencia de estos piratas!

HACIENDO EL BRITANICO

Los obreros del Ayuntamiento de Bilbao disfrutan ya de la jornada de cuarenta y cuatro horas. Hay que ampliar esto a todos los trabajadores. Semana inglesa para todo quisque.

¡Hay que hacer el británico, señores!

NOS ASEGURAN QUE EL DOCTOR BAGO, DESPUES DE HABERSE DADO DE BAJA EN IZQUIERDA REPUBLICANA, SE DECIDE YA A DEJAR DE POLITIQUEAR. LO DUDAMOS. LE GUSTA MUCHO MANDAR; PERO SI SE DA AL OSTRACISMO POLITICO, NADIE LO SENTIRA, PORQUE, SEÑORES QUE EN LOS BANQUETES PREGONAN QUE HAY QUE GRITAR "¡VIVA LA REVOLUCION!" MEJOR QUE "¡VIVA LA REPUBLICA!", Y DESPUES, EN LAS ASAMBLEAS, AFIRMAN QUE LOS CANDIDATOS COMUNISTAS SON INDESEABLES PARA PODER PRESENTARSE JUNTAMENTEN CON LOS SUYOS, NO SON HOMBRES QUE CONVIENEN AL FRENTE POPULAR, NI A LAS MASAS TRABAJADORAS. ¡A LA CEDA, PUES, O AL OSTRACISMO! ¡AGUR!

Los republicanos han roto el Frente Popular

A pesar de todos los esfuerzos hechos por las fuerzas obreras, los llamados partidos republicanos de izquierda han roto con el Frente Popular. No nos extraña, ni nos asombra. No nos extraña, porque—permítasenos la perogrullada—lo teníamos previsto. Es muy humano que determinadas gentes se crean gigantes, aunque en realidad no sean más que unos pigmeos. Es muy corriente que los eternamente fluctuantes entre las dos clases fundamentales sean víctimas de espejismos que les llevan a una carrera loca de apetitos desordenados, creyéndose poco menos que el ombligo del mundo.

No nos asombra, porque después de lo ocurrido en pasadas jornadas electorales, preñadas de sabrosas incidencias reveladoras de la mala fe y de la falta de consistencia ideológica de quienes están encaramados en puestos dirigentes, todo era de prever. En las transacciones políticas en que intervienen las organizaciones obreras, lo menos que se pide y se exige es la honestidad en la conducta. Desde un principio ha faltado esta condición elemental.

Faltos de otras condiciones, ha sobrado el recurso de la zancadilla y de la navaja trapera por parte de quienes se han mostrado aventajados discípulos del radicalismo lerrouxista.

Nos duele, sin embargo, que el Frente Popular se haya roto. Estimamos que no ha sido cubierta la tarea que le estaba encomendada, sobre todo en nuestra región, nido todavía de fuerzas reaccionarias. No nos alcanza a los obreros ninguna responsabilidad.

La clase obrera es la única consecuente hasta el fin. A nadie ni a nada tememos. Somos los combatientes invencibles de una cruzada histórica en la que seremos seguros y fatales triunfadores. Entre los aliados de ayer sabemos hacer las distinciones necesarias. Unos, los menos y los peores, estaban ya con el enemigo de manera encubierta. Hoy lo están de una manera clara y abierta. Con esta diferenciación, salimos ganando. Otros, los más y los mejores, los auténticos antifascistas, han de encontrar ahora con mayores facilidades el verdadero puesto que corresponde a sus sentimientos. Estaban ya con nosotros. Hoy lo estarán de manera más decidida y clara.

El Frente Popular se ha roto. Pero el Frente Obrero, se ha vigorizado.

Notas internacionales

Un plebiscito bajo el signo del terror

Conjugación hitleriana

Cuando tomamos la pluma para trazar estos comentarios, no se conocen en nuestro país más que las referencias transmitidas por las agencias oficiosas del fascismo alemán, controladas por el Ministerio de Propaganda del Reich, que atribuyen el 98 por 100 de sufragios a la política del "führer" y canciller en la farsa electoral del día 29 de marzo.

Con cinismo butal se han lanzado "urbi et orbi" el resultado del plebiscito alemán, con el que los aventureros nacionalsocialistas quieren confirmar el "gesto simbólico" de la ocupación de Renania y la política de provocación que representa el repudio de los compromisos internacionales. Pero es natural que el envilecimiento informativo no conseguirá ocultar la verdad sobre las elecciones al Reichstag, verbena patriotera organizada por las cuadrillas de incendiarios con el propósito de que el pueblo alemán, embriagado por la opiata chovinista, ratifique la ejecutoria del canciller, cuyas directivas arrancan del "Mein Kampf" y tienen como objetivo final la destrucción de la Unión Soviética.

Para las masas trabajadoras, y en general para la gran mayoría de opinión, resulta claro que el plebiscito organizado por el fascismo asesino no expresa los deseos del pueblo germano. La mascarada indigna de los dirigentes del Tercer Reich carece de valor auténtico en cuanto a manifestación popular, y constituye una provocación más a la paz y a la seguridad colectiva.

Hay que reforzar la acción antifascista y antiguerrera, movilizando vastas masas de opinión contra el bandidaje de las camarillas hitlerianas, a fin de que los incendiarios de la guerra se vean obligados a detenerse en la realización de sus infernales propósitos.

UN DIPLOMATICO CON BOINA

¡Adelante los pintores en huelga!

El directorio de la Patronal, compuesto de bandidos reaccionarios, se opone a todo intento de solución

Se quiere sitiar por hambre a los camaradas pintores. Luis Pena, presidente de la Patronal, entrañas de hiena con instintos de chacal, es el que más guerra hace a los huelguistas

Se quiere repetir la misma faena que con los obreros de la Madera

Los pintores triunfarán con la solidaridad de todo el proletariado donostiarra

Cuando todo parecía indicar que el conflicto que sostenemos con la patronal quedaría resuelto en el día de hoy (diríamos desde el el primer día, según las referencias oficiales de la primera autoridad de la provincia) han sido rotas las negociaciones, de una forma brusca, y sin que aún sepamos los motivos por parte de la representación patronal.

¿Qué se pretende con esta maniobra? Crear un conflicto de orden público, que serviría de pretexto para tomar represalias contra determinados compañeros, por parte de las Autoridades, creyendo que esto serviría para desmoralizar al resto de los huelguistas.

Pero se equivocan. Estamos decididos a triunfar y triunfaremos. Por encima de la Patronal y por encima de las Autoridades si es que estas se colocan al lado de ella.

Para esto nos basta el espíritu de lucha que nos anima a todos los pintores, y con la ayuda que nos presten todos los compañeros de Construcción, en los lugares de trabajo, empezando desde el lunes, a disminuir en un 25 por cien la producción normal.

Puesto que en este conflicto, interviene de una forma descarada el Directorio de la Patronal, ataquemos a sus intereses disminuyendo la producción. Es una forma de sabotage, de la que esperamos grandes resultados.

EL COMITE DE HUELGA.

"EL ALE"

Retrato de un viejo asqueroso,
"buscón" de dos duros al plato,
muy guapo por fuera; por dentro un sarnoso,
bigote de zorra y fino el olfato...

Fué toda su vida un pérfido engaño
y sólo el pecado de su vanidad
le ha llevado siempre a hacernos daño,
payaso cornudo de su bilaridad...

Traidor a la Patria, por siempre maldito,
"pellejo, cochino, ladrón"
—los muertos de Asturias te dicen a grito:—
"felón"...

Verdugo de España que diste a tiranos,
los mismos demonios te lleven cuanto antes
y al vivo te coman los propios gusanos
en campos satures sangrantes...

G. DEL CORTIJO